Тувинская республиканская БИБЛИОТЕКА им. А. С. Пушкина

Бүгү чүрттарның пролетарийлери, каттыжыңар!

ШОЛ

СЭКП Тыва обкомунуң, Тыва АССР-ниң Дээди Совединиң болгаш Министрлер Чөвүлелиниң органы

№ 27 (13627) | 1988 чылдың февраль 2, вторник | 1925 чыдаа үнезилеттингеш | Өртээ 3 кеп.

БИСТИҢ ҮЕЖИВИС

Самбуу Шавыраевич Монгуш (чуруктa) — «Сүт-Хөл» совхозтуң шалычыларының бирээзи. Ол кадайы Бопукай Мартан-ооловна-биле 18 чыл дургузунда хөйжулап келген. Малды ажаан азыраар талазы-биле оларның дуржулгазы улуг. Эрткен юбилейлиг чылда олар социалистиг чарышка кириштинген, 100 хойдан-на 95 хураганны камгалап доруктурган.

Амгы үеде оларның кодаңында 252 хою барык шупту оолданкан. Хураганнары оңча. Чедиишкинниң чылдагаазы хөй талалыг. Малчынарның боттарының кызымак чоруудан аңгыда совхозунуң улуг дузазы херек деп, С. Монгуш чүгаалап турар. Ынчангаш боттарындан хамаажыр бүгү-ле чүүлдерни кылып алыр чаңчылдыг. Кажаа-хорааның, чурттаар бажыңының үүрмек септелгезин боттары кылыр. Мал чеми белеткээр, өдек бөлер талазы-биле планын күүсеттинеп барган таварылга турбаан.

Малчының кандызы ооң одек-кыштаандан-на билдине бээр болгай. Шынаала, Самбуу Шавыраевич биле Бопукай Мартан-ооловна Монгуштарның кодаңы арыг-силиг. Кажаалары чылыг болгаш чырык, курлаг. Мал чемин ыяп-ла савага паап бээр. Болар ажыл-ижинге кыйынмак, хөй уруг-дарыглыг, оларның ортелиглиг кижизидилгези эки. Самбуу Шавыраевичиниң бригадазының коммунистери партия эге организациязының секретарынга соңгуи алганы таварылга эвес. Хөй-ниитиниң даалгазын бо коммунист ак сеткилдиг күүседип чоруур.

В. КЕНОНОВТУҢ созу.
фототу.

«Фермаларыңарда байдал кандыгыл?» деп чугааны уламчылап тур бис

ЧАРЫГДАЛДАРГА САНААШКЫН ХЕРЕК

Чөөн-Хемчик районда «Искра» совхозтуң Арыг-Бажы СБФ-зы. Үндүрүкниирик эрги кажаалар. Оларның үстүү талазында чанында оглер тикилеп каан, эргиглаа бажыңнарлыг бичии суурккуган. Ындамында туттунган кажааларны тудуштур улуг дургаар, сиген кажаалааны ышкаш, бербак курлуг шеттер-биле хериннеп каан. 1960 чылдарны сөөлзүреди ол үеним төлевилелии барымдаалап туттунган кажаалырлыг ферманың даштыкы хевири ындыг.

Фермада кызыл-булуң, столовая, магазин, «Хүнчүгеш» үруглар ясли-садиги ажылдап турар. Кижи факторун экижидиринче кичээнгей салдынып, тудуг-суурну калбартып, ажылчын туруштарга таарымчалыг байдалдарны тургузуп, хол-биле кылыр ажылдарны чиигедип, кажаа-хорааны механизастаан.

Ажыл-агыйның девискээри туржук, чурттакчы-даа бажыңның аян-шинчизи херим иштинден эгелээр болгай. Ындыг турбуже, кажаалар даштында инек одээ оваалангаан, хүн бүгү аштаттымайн турары илден.

Ферма эрткен чылын элээн хөй оруглаганы совхозка киргеп. Ол хирезинде сүт будүрериниң бот-үнези бир центнерге онааштыр планда кордүгенинден 2 рубль чедир үлгадып турар.

Коллективтиң ниити чедишкини дээш кижи бүрүзүнүң кызымак чүткүлдүүнден продукцияның шынары экижиир, сүт саалдазы көвүдээр, күш-ажылчы көргүзүглер бедиир дээрзин ферманың коллективи эки билип турза-даа, бар аргакурлавырларны чедир ажыглавайн турар.

Бо чылдың эгезинде 6 бызаа чидириглиг болган. Уксаажыдыларны экижидер, продукцияны көвүдедир дээш эвээш хемчеглер алдынып келген. Мал чеми чедишкезинден рацион бүгээр чемгербейн турар. Курлавырда бар-ла чүве — саван. Мал чеми кыягадып келген берге байдал турза-даа, сүт саалдазы эрткен чылдыңдан күдулаваан. Инектен-не 6,3 литр сүттү хүнбүрү ап, 205 инекти сагбышаан. Бо кварталда күрүнеге 140 тонна сүт садар. Январь айда 43 тонналы дужаарган.

Бир дугаар кажаада чүгле саар инектер бар. Оларны чемгерерде кажаа иштинге таарыштыр чоруп турар тракторнуң тергезинден таваң силосту дүжүр октап, үлеп бээр. Оон-даа өске чүүлдер механизастаттынган. Сугну хоолайлар дамчыштыр акыптарга, инек бүрүзүнүң дужунда тавактыгаш дораан дола хона бээр.

Төрүүр инектерни тускай кажаада тургузуп турар. Улгады берген бызаалар турар кажаа механизастаттынмаан-даа болза, оон ишти чылыг, курлаг. Үгек иштинде бызааларның адаан курлаглап, чыдар черин саван-биле дөжек кылдыр кылынмадыр салып турар.

Мал чеми болбаазырадыр цехте механизмнерниң долу күчүзү-биле ажылдаарының арга-шинээзи чедиишпес. Хээндектээн савац болбаазырадыр механизмниң бирээзи ажыглалдан үнген, аңаа турар. Оскези амдыгында үрелиишкин чок үргүлүү ажылдап келген. Ынчалзада-даа оон иштинде саваңны кезип хээндектээр кезектери доктаамал хайның турар изиг сугга туруп келгенинден бүстүп, чиргип, элеп эгелээн. Үрелиишкинниң түнелинде эргижирел, сандан үнген, солаан кезектер шала кырында шагжая берген чыткылаар. Сүт саалдазын көвүдедиринге магадылалды берип турар мал чеми болбаазырадыр цех бөгүн, даарта туруп алза хоюу дээрзин оон ажылчыннары дүвүрээзин-биле чугаалап турар.

Мал чеми болбаазырадыр цех ээн турган черинге база таварыштывыс. Инек кажаазынче үнген эжиктя артында-ла ажык каапкан. Сүт турнуктурар улуг досказарлының адаа дошталгыман калгылаан. Саваңга холуур будумелдерни эдмe-сескелиг салбаан. Саазын шодайлар-шың чамдыктарының аксын тө чара деже соп каан, чер ясли-садикче барбайн турар. Хөмүрге капталгыг болурунче сагыш човаашт, кызыл-булуңну доктаамал одавайн турар, магазин турар өрээл база соок.

Ферма көскү агитация четпес. Кызыл-булуңда көргүүглер янир чылгы хевээр. эргижирээн. Зооветоорединге система чок эртип, бот-оруга-чарылга, бот-акшаланыышкын талазы-биле айтырыглаже ханылап кирбээн.

Башкай коорге үүрмек ышкаш сагындыраар үстүнде чысказай санаанывыс четпестер күш-ажылдың будүрүкчүлүүн бедиргеге шаптыктап турар. Оларны чайладырының оруктарын ферма эргелекчизи А. М. Иргит коллективтиг чөвүлел кежигүннери-биле сүмележип, шын шинтпирин үндүрергеге бүдүрелдиг. Анатолий Маадырович сагыш-сеткилин дуйдедип чоруур айтырыгларын, бодалдарын биске мынчаар тайылбырлай-дыр:

— Кажаа-хораа септелгези чайлагдан көжүп келген дораан эгелээн бис. Үе кызыл болганындан сагышка кирер кылдынмаан ажылдар хөй. Кышка хынамчалыг эвес, белеткел кошкак кирегенивис шыныг. Хол-биле кылып турарывыс кадыг ажылдарны механизмнер дузазы-биле солуур, чаа чүүлдү нептередири — баштайгы соруглавыс ол. Мал чеминиң үлегезин механизастаан. Чаш бызааларга шай хайындырып бээр шанактыг демир дөскаарны кылып белеткээн бис. Чер казар трактор-ның хымыжын адырып каапкаш, силос-даа, саван-даа түдүрер керекеел кылдыр чогаадып алдывыс.

Инектиң семиртилгези четпес болган. Одар чедишпес. Ферма дужунче оттказарга огород тараа шолу, алаакче киирерге —сиген шолу, чаывыс кажаалырлыг сараатгар. Ынчап көөрге, инекти кадарда чаңгыс черге тыраап туруп бээр. Ынчангаш күскү одар дугайында айтырыгны амдыгаалаттан совхозтуң удуртулгазынга тургускан бис.

Инек кажааларынга капиталл септелге херек. Бир эрги кажааны эде дерип эгелединс.

Дөрт чарыгдалдарның кылырылганындан алыр шалың көвүдээр, амыдырал экижиир деп чүвени бот-акшаланыышкынче шилчиишкин көргүстү. Бүдүрүп турар продукцияга артык чарыгдалдар хөй болгаш, сүттүң бот-өртээ улуг болуп турар. Оон ужурунда ажылчын бүрүзүн чарыгдалдарны саналп ажылдаарынга өөредири будүрүлгениң ажыктыын бедидеринге эргежок чүтүлә негелде кылдыр санап турар бис.

Ол чоп. Бот-оруга-чарылга, бот-акшаланыышкын камналгадыг чоруккa өөредир. Эрткен күзүн коллектив кежигүннериниң соңгуи алганы Арыг-Бажы фермазының чаа эргелекчизи Анатолий Иргит ажылчынарга бүгү-ле эки байдалдарны тургузар дээш тывынгыр бодалдарны үндүрүп, чогаадыкчы дилээшкиннерни кылып турар. Чылыг хүнер дужери билек, ферманың девискээрлиг херимнээр. Амгы хүнчерде 8 кезек черде хөмүр одап, хөй акша-хоренгини үндүрүп турар болганда, одалга системазын электрижидип, төпчүдерин планнап турар. Чем болбаазырадыр цехте хөй чарыгдал үнүп турарын өөренип көргеш, бо чылын саваңны хоолулуг чүүлдери хевээр чыдар кылдыр чер алдынга ышкаш белеткеп алырын дүтүрушкан. Чайлаг-Хемге чайгы саалда аппарадын эптеп тургузар дээш оон-даа өске кылыр чүүлдер, хемчегер-ле эндерик.

Саанчыларның, кадарчыларның сонуургалы продукция будүрерин көвүдедир, чарыгдалдарны эвээжедиринче угланган болганда, ажылагыйның бүгү адырларының экономиказын быжыглаарынга кижи бүрүзү салыышкынын киирип, саналп өөренириниң ханылаары чүгүлә.

Ч. КУУЛАР,
районнуң ветбактлаборатория директору.
Д. МОНГУШ,
бактериолог-эмчи.
Л. САЛЧАК,
бистиң корр.

СЭКП ТК-ГА СЕМИНАР-ЧӨВҮЛЕЛ ХУРАЛ

Январь 20-30-да элээн-каш эвилелдешкен республикаларның компартияларының ТК-ларының, партия крайкомнарының болгаш облкомнарының бирги секретарьларының чүртүн Европа зоназының республикаларының, крайларның, болгаш областарының агроүлеттүр комитеттеринин дараларының киржилгези-биле СЭКП ТК-га семинар-чөвүлел хурал болган. Колхозтарны болгаш совхозтарны долу бот-оруга-чарылгаже шилчидер, мал чемин будүрер болгаш мал ажылын интенсификастаар, ооң үндезинниге мал ажылының продукциязын будүрер талазыбиле партия ажылын организастап чорударының айтырыгларын чугаалажып көргеп.

Семинар-чөвүлел хуралдың ажылынга СЭКП ТК-ның Политбюро кежигүннери В. И. Воротников, Е. К. Лигачев, В. П. Никонов, СЭКП ТК-ның секретары Г. П. Разумовский, ССРЭ-ниң Министрлер Чөвүлелиниң Даргазының бирги орлакчызы, ССРЭ-ниң Агроүлеттүргүкүмүнүң даргазы В. С. Мураховский, ССРЭ-ниң Үлүстүң контроль комитединиң даргазы С. И. Манякин, СЭКП ТК-ның, ССРЭ-ниң болгаш РСФСРниң Министрлер Чөвүлелдеринниң харыысалгалыг ажымадакчылары, Көдээ ажыл-агый эртемиринниң В. И. Ленин аттыг академиязы н ы ң (ВАСХНИЛ-дең) эртемденнери киришкен.

Мал чемин будүрериң болгаш мал ажылын интенсификастаарының үндезинниге аъш-чемни көвүдедир талазы-биле партия организацияларының ажылының дугайында дыннедыгларны СЭКП Москва обкомунуң бирги секретары В. К. Месяц болгаш СЭКП Орёл обкомунуң бирги секретары Е. С. Строев олар кылган.

Мал чемин будүрериниң болгаш мал ажылының айтырыгларының талазы-биле артем шинчилелдериниң кол угланыышкынарының болгаш түңнелдериниң дугайын Бүгү-эвилелдиң мал ажылының эртем-шинчилел институдунуң директору Н. И. Стрекозов, Бүгү-эвилелдиң мал чемининиң эртем-шинчилел институдунуң директору В. Г. Игловиков, Тараа ажыл-агыйының Курган эртем-шинчилел институдунуң директору И. А. Сикорский шлеткээннер. Ажылдың дуржулгалының дугайын «Рамонский» агроүлеттүр комбинадының чиигине директору К. В. Куницкий, Липецк областа «Рапс» артембудүрүлге системазының директору И. В. Артемов чугаалааннар.

Семинар-чөвүлел хуралдың киржикчилери «Шапово» дуржулга-көргүзүг ажыл-агыйының Лепинск районда М. Горький аттыг болгаш Красногорск районда «Ильичинин чагыы» колхозтуң партия организацияларының болгаш мал ажылының фермаларының күш-ажылчы коллективтеринің интенсивтиг технологияларыны, адырга күш-ажылды организастап чорударының болгаш идиг бээрининг, бот-оруга-чарылганы болгаш бот-акшаланыышкынны нептередир талазы-биле ажылбиле танышканнар. «Ленинниң чагыы» колхозка от-бүле фермазынга керээ бай-далыга мыйыстыг улуг бода малдың чаш төлдерин остүрүп турарының дугайында Пятаваевтериниң от-будези-биле делегецтей чугаа болган.

Подольскиге олар сүт комбинадынга болгаш сүт заводунга чоргаарлаар. Ол будүрүлгелерге малдың продукциязын болгаш сүттү хаңы, артынчы чокка болбаазырадып кылырының технологиязын, аъш-чем продуктуларының калбак ассортиментизин будүрүп үндүрериң хандырып турар ада-чурттуң чаа дерт-херекселдерий көргүскен.

Семинар-чөвүлел хуралдың түңнелиэ СЭКП ТКның Политбюро кежигүнү, СЭКП ТК-ның секретары Е. К. Лигачев кылган.

Бистиң партиявыс эде тургустуушкунуңуң эң берге үе-чадазынче — сорулгазы совет кижилериниң материалдыг болгаш үзаан-бодал амыдыралының деңнелин бедидери болур эде тургустуушкунуң политиказын дерек кырынга боттандырып чорударының, ону боттуг система болдурарының үе-чадазынче шилчип киргеи. Эң баштайгы соңгаарладыы болбас херектериниң аразында аъш-чемниң бедик шынарлыг болгаш янзы-бүрү продуктулары-биле чурттакчы чонну хандырып турар ядачурттуң чаа дерт-херекселдерий көргүскен.

Чурттуң АУК-териниң ажыл-херектиң байдалын тодарғайлап, мал ажылының сорулгаларынга СЭКП ТК-ның секретары делегецтегеби-биле доктааган. Сөөлгү он чылда ында будүрүлгениң кол фондуларының өзүлдезиниң темпилери мал ажылының продуктуларын будүрериниң немеш өзүлдезин мурнаш турган. Ооң чылдагаанны техниктиг баазаны быжыглаарын ёзулуг бот-оруга-чарылганы калбаа-биле нептеретпейн, мал чеминиң будүрүлгезиндеи коорукчорудун турганында болур. Амгы үеде хамыктың мурнунда бүгү күштерни болгаш акша-хоренгини адырны бүгү хемчегер-биле интенсификастаарывыче, малдың болгаш күштүң продуктулуун мал чеминиң баазалын быжыглаарының болгаш мал чемин эң дээре ажыглаарының күсели-биле бедидери эргежок чүтүлә.

Республикаларда, крайларда болгаш областарда мал чемин будүрүп турорғы, мал ажылының хогжүлдезин сайгарып көргеш, колхоз, совхоз, район болгаш область бүрүзүнде бар курлавырларның күселиниң-биле мал чеминиң баазалын быжыглаар талазы-биле партия болгаш ажыл-агый органнарының ажылының кол угланыышкынарынга Е. К. Лигачев доктааган.

Чүтаа болза хамыктың мурнунда тараа шолдерикге, ыяшлыг мелиорастаттынган черлерге мал чеми культураларның дужуткурүн улам ыяй бедидерин хандырарының дугайында болуп турар. Хөй-хөй районнарда ховуга мал чеминиң будүрүлгезин колдуунда экстенсивтиг арга-биле, нуругларында мал чеми культураларның тарылга шелүн калбартырының күселиниң-биле болгаш оларның дужуткурүнүң өзүлдезин чокка чорудуп турар.

Мал чеминиң чайгаар бүткен черлерни ажылаарының эргежок чүгулазынче кичээнгейни Е. К. Лигачев угландырган, ооң күселиниң-биле бо беш чылда бодүүн болгаш чулуктуг мал чемнеринниң барык-ла чартыын алыры толевилеттинген.

Мал ажылын белеткеп мал чеми-биле хандырарының айтырыы онза чидиг болуп турар.

Партия комитеттери комбикорм будүрүлгелериниң партия организацияларының ажылынче кичээнгей салыр, технологтуг сагылгачүрүмну сагыырын болгаш комбикормнарның шынарын бедидерин хандырарынче онза кичээнгей салыр ужурлуг. Комбикормнарны күрүне хүлээп алыышкыныче дүрген шилтидер үе келген.

Малдың чем баазазының чедишкинниг хөгжүлдезин мал чемин будүрерде күшажылды организастаарының болган төлөзиниң мурнакчы кежилерин калбаа-биле неитередириндеи колдуунда хамаарыыр. Соруга болза мал чемин будүрериң специализастаттынган кылдыр чорудары, ажыл-агый бүрүзүнге отрядтар болгаш бригадалар тургузары, оларны эргежок чүгүлә чүүлдер-биле хандырары, керээже болгаш бодүүг бот-оруга-чарылгаже шилчидер болуур. Малдың быжыг чем баазазы-биле холбашкан айтырыгларны партия эге организацияларынга болгаш бүгү дениелдериниң партия комитеттеринге соңгаарлаттайн чугаалажып көөрүн сүмелээн.

Эрткен чылдыныга бодаарга, бо чылын колхоз болгаш совхоз бүрүзүнге бодүүн болгаш шыктыг мал чемнерини малдыны чижеглеп алган баш санныга онааштыр мал чемнериниң эге хемчегерин 4—5 центнер хойну белеткээр алаар. Чүгле мындыг байдал турда чедип алган чүүлдерни быжыглап база мал ажылының продуктуларын будүрериң бедик темпилер-биле көвүдедип болур.

Малдың чем баазазының быжыглаары-биле холбаштыр мал ажылын интенсификастаарының болгаш ажыктыын бедидериниң кол аргаларының бирээзи будүрүлгени специализастаары болгаш мөөнээри, ону амгы индустриалдыг үндезинниге шилчидери болур. Ында кайгамчык улуг болдунар аргалар барын дурекузуга чөрүгүскен. Мал ажылын специализастаарының болгаш мөөнээриниң амгы бар планнарывыче катап өгүр, чаа болдунар аргаларны, чедип алган дуржулганы, әртем-техниктиг депшилгени барымдаалап, оларга эдилерни киирер болгаш оларны боттандырары-биле кызымак бурунгаарлаар херек.

Амгы кыштаглаашкын үезинде эът, сүт болгаш ооңдаа өске продукцияны будүрериниң өзүлдезиниң чедип алдыгаан темпилерин чүгле ол хевээр арттырары эвес, харын оларны дыка улгаттырары чүгүлә. Олче чылдың баштайгы айларындан эгелеп партия, совет болгаш ажыл-агый органнарының, күш-ажылчы коллективтериниң ажыл-чорудулгазын утландырар ужурлуг.

Ам часкы хову ажылдарынга белеткеп эң шыңгыы кичээнгейни нетеп турар. Халас үе арттырбейн, хр°, зиннер талазы-биле немелде хемчегерни алыр, техника сеткилгезин чогуур үезинде доозар, надырларны белеткээр херек.

Ооң ынай СЭКП ТК-ның секретары партия комитетериниң болгаш АУК будүрүлгелериниң бот-оруга-чарылгаже база бот-акшаланыышкынче шилчилгезиниге-биле холбашкан ажыл-агый органнарының сорулгаларынга доктааган. Агроүлеттүр комплекизинге ажыл-агый чорударының чаа байдалдарынче шилчилге талазы-биле хемчегерни боттандырарын кодээде партия комитеттеринге ажылының кол угланыышкынарының бирээзи кылдыр көөр ужурлуг.

Кодээге организацчы болган политиктиг ажылды аъш-чем айтырыын шинтпирлээрин дүргедедириниче, аъш-чем продуктулары-биле чонну доктаамал хандырарынче угландырар херек деп, Е. К. Лигачев түңнелинде чугаалаан. Чогум-на ол чүүлдер-биле совет кижилер эде тургустуушкунуң политиказының чедишкинниг болдуруи холбаштырып турар.

(СЭТА).

Допчу медээлер

МАЛЧЫН КОДАННАРДА

«Доң-Терезин» совхозтуң малтынарны кыштан малды хүр ажырар дээш кызымак ажылдап турарлар. Хөй оолдап эгелээн. Малчынар К. Лопсанның, И. Монгуштуң чаш хураганнары мейдi.

Арыг, баксырап турар шээр малды тургузу азырай берген. Малчын Б. Монгуш 430 баш эрткен чылдагы анайны, С. Тадар-оол 120 хураганны аңгы азырап турар. Совхозтуң төвүнде тургускан бир авено чаш болгаш улуг шээр малга бээр тускай брикеттерни кылып турар. Шиви будуун дээрбедеп эгелээн. Ону малга бээр. Ферма савацны, сигенни хээндектеп турар.

Совхозта сарлык болгаш инектиң тос коданы бо чылдан эгелеп бригада керээзинбиле ажылдаар аргаже шилтээн. Бо үстүнде бригадалар, малчынар-биле совхоз чогуур документацияны кылып, керээлерни чарып алган.

Суурнуң чурттакчылары агитквартиралар аайы-биле бүгү-ле ажылдарга улуг-хуузун киирип турарлар.

Б. БАГЫТ-ООЛ.
Барыын-Хемчик район.

ОН БАЖЫҢ НЕМЕШКЕН

Сүт-Хөлдө АКМК-2-ниң бригадалары 1987 чылда пландаан ажыр 78 муң рубльдиң тудуг-монтаж ажылдарын кылган. Боттарының күжү-биле кылып ажылдарны 108 хуу, чурттаагга тудуун 104 хуу күүсеткен.

Бора-Тайга суурда 200 олуттуг Культура бажыңын, ийи аал чурттаар он бажыңнарны ажыглалга киирген. В. Содунамның, А. Кууларның, А. Хомушкунуң бригадаларын планныг онаалдаларын 120 хуу чедир боттандырып, соцнаатистиг чарыштың тиилекчилери болганнар.

Бо чылгы тудуг программазы база күженнишкиниг. Миллион ажыг рубльдиң ажылдары кылдынар. Чылда үш миллион түүйбу будүрер цехти. Октябрь 30 чылы аттыг совхозка 140 олуттуг урутлар садын, Ишкинге 300 олуттуг Культура бажыңын, ийи аал чурттаар чедип бажыңны тудар.

А. ХОВАЛЫГ.

Кызылчыларның кичээнгейинге

1988 чылдың февраль 5-те 8 шактан 13 шайга чедир хоорай чурттакчыларын транспорт-биле хандырып турарының талазы-биле улус депутаттарының Кызыл хоорай Совединиң күүсемунуң даргазы Доозур-оол Лайзапович Тимней-биле телефон дамчыштыр дерт чугаалажып болур. Телефонмуң дугаары — 2-28-45.

СЭКП ОБКОМУНУҢ VII ПЛЕНУМУ

НЕГЕЛДЕЛИГ БАЙДАЛГА, ХАРЫЫСАЛГАЛЫГ АЖЫЛДААР

Январь 30-де эрткен СЭКП обкомунуң пленумунга бюронуң эде тургустунуушкунну удуртуп турарының дутайында отчёт илеткел соонда саналдар эгелээн.

Санал бергеннер чер-черде эде тургустунуушкунга обкомнуң бюронуң, ооң секретарларының кандыг салдар чедирип турарының, кандыг сорулгаларже кичээнгейин улгаттырарының дугайында негелделиг болгаш шүтүмчүлелдиг үнелелди берип, партия, совет, ажыл-агый органнарының ажылын улам ыдай дээштиг, боттуг болдурарының талазы-биле саналдарын киирип турган.

УГЛАНЫЫШКЫННАР ТОДАРАП ТУРАР

СЭКП Каа-Хем райкомунуң бирги секретары В. А. БАКУЛИННИҢ саналындан

Партия обкомунуң бо пленуму ооң мурнундагыларындан бир аңгы онзагай талаларлыг эртип турарын демдеглеп болур: аңаа белеткелдиң үезинде дыка хөй ескерилгелер кылдынып, бюронуң отчёдунуң талазы-биле илеткелдиң тезистерин СЭКП обкомунуң кежигүннеринге болгаш кандидаттарынга танывар, сүмелерин, саналдарын, шүгүмчүлелдерин киирер арганы берген. Олар эвээш эвес-даа болган.

Соолгу үеде СЭКП обкомунуң бюрозунуң ажылының сыпыл алээп чаартынып ескерилген. Ажылхерекчи байдал тургустуүп, хураалдаар чорук кызырлып, адакиы звеноларже саазын-бижиктер чорудары эвээжээш, чер-черде байдалды сайгарып көөрү боттуг апарган, ажылды үнелеп көрүп турар үеде негелде бедээн,

Ынчалзажок эде тургустунуушкунну удуртур талазы-биле ажылда эки талалар чүгле тодарап келген дээрден башка, иниттү бурунгаардлашкын, үндезин базым дугайын чугаалаары эрте. Моңу район звеноларындан тода көрүп болур. Чижээ, бистиң районда экономикада, ылаңгыя агроүдептүр комплекизинде, садыт, амыдырал хандырылга болгаш коммунал ачы-дуза бүдүрүлелериниң ажылында четпес талалар шүшпеп эттинип турар. Дыка хөй коммунистер боттарының амыдыралчы идепкейлиг туружун тодаратпаан, а чамдык эштер ажылга, амыдыралчурттаалгага үлегер болур туружук, боттары сагылга, чүрүм үрең, даандыгран ажылынга харысалга чок, даалгаларны күүсетпейн баар таварылгалар ам-даа бар.

Эде тургустунуушкун кадрлардан кажангызындаадаа артык негелдени салып, оларның ролюн негеп турар. Специалистерни шилиирининң, ажылга таарыштыр тургузарының болгаш кижизидериниң талазы-биле чаа бедик деңнелдиг ажылды чедуп турар бис. Моон мурнунда тургааны-биле деңнээрге, чурттаалга бажыңнарының тудуунуң темпизи үш катап өскей.

Тудуг талазы-биле план шүүт күүсеттинмес болур чүве-дир. Ылаңгыя чурттаалга, культура албан черлериниң тудуглары бергедээшкинге таварыжып турар. СЭКП обкомунуң секретары А. И. Ванжа тудутну ийи кезекке чарып турар деп бодаар мен. Бирээзи «Бодуүүр», арткары өскенин. Улус ажыл-агыйының тудугларын кол тудуг деп санап турар. Пос-таавы фабриказының тудуун Ак-Довуракта доозупкан. Аңаа ажылдаар ужурлуг кижилерге херек чурттаалга тудуу, уруглар садыны шүүт түттүнмейн барган. Чурттаалга тудуун кол объект кылдыр санавас болза, ажылдазарынга, чурттаарынга таарымчалыг байдалдарны тургузары берге.

Партия организацияларында кампаниялар, чангыс талалаар чорук ам-даа бар. Ооң чайлап үнери чугула. 1986 чылда ажык чагаа ажынери, удуртукчуларының чонбиле ужуражыышкыннары колдап турган. 1987 чылда удуртукчуларның отчёттары, оларга хамаарышкан анкеталаашкын улашкаш туруп берген. Чаңгыс чылдың дургузунда беш-алды катап аңгы-аңгы черлерге отчёдуп бердим. Анкетага кижинин хууда амыдыралын безин бижип турду. Ооң ажыы чүл? Хөй удаа «байысаадырга» кымга-даа берге. Медицинга рентгенин эрттирери база ойлуг болуру билдингир, а идеологтуг «рентген» база ой-чижектиг болгу дег.

ИДЕОЛОГТУГ «РЕНТГЕН».

«Тыва даг-дүгү» комбинатның директору Ю. Т. КОМАРОВТУҢ саналындан

Пленумга илеткелдиң төвелиделиг-биле баш удур кичээнгейлиг таныштым. Эде тургустунуушкун үезинде бюро, СЭКП обкомунуң секретарлары, килдис эргелекчилери эде тургустунуушкунну канчаар удуртур ужурлугуда деп айтырыг турүп келир чорду. Министерстволарның, ведомстволарның, бүдүрүлгелериң болгаш каттыжышкыннарының эрге-ажыы дээш СЭКП обкому мооң мурнунда республика, эвилел деңнелинге айтырыгны тургузуп келген. Ам бо талазы-биле ажылдың салым-чолун кым харыылаарыл? Ажыл-агыйны хөлгаарлаары, удуртукчуларның түскай эртемнигларының орнунга ажылдаары чаңчылчаан тургаш. Ам ол байдалдан үнүп алыры белеп эвес болганын бүдүрүлге амыдыралының чижектери-биле бадыткап болур.

Тыва АССР-ниң Министрлер Чөвүлели биске Кызылдан демир-бетон кылыглар материалдарын алырын чөпшээреп турар шиитпирни үндүрген. А ооң удуртукчулары дедир тепкеш чыдыкан. Маңаа республиканың үлетпүрүн харысалап турар СЭКП обкомунуң секретарының тудуг килдизиниң эргелекчизиниң айтышкыны база херек чүве болуп тур ийин.

Бир эвес ол чердеи материал алыры шүүт болдуунмас чүве болза, Абакандан, өске-даа черлерден сураглаттынар алаар. Бо таварылгада орук үзаар, чарыгдал көөдээр. Хей шүүдеядыр үндүрүп-даа тургаш болза, чурттаалга тудуун уламчылаар бис.

Ажыл-агый аргазы-биле чурттаалга бажыңнарын тудуп турар бис. Моон мурнунда тургааны-биле деңнээрге, чурттаалга бажыңнарының тудуунуң темпизи үш катап өскей.

Тудуг талазы-биле план шүүт күүсеттинмес болур чүве-дир. Ылаңгыя чурттаалга, культура албан черлериниң тудуглары бергедээшкинге таварыжып турар. СЭКП обкомунуң секретары А. И. Ванжа тудутну ийи кезекке чарып турар деп бодаар мен. Бирээзи «Бодуүүр», арткары өскенин. Улус ажыл-агыйының тудугларын кол тудуг деп санап турар. Пос-таавы фабриказының тудуун Ак-Довуракта доозупкан. Аңаа ажылдаар ужурлуг кижилерге херек чурттаалга тудуу, уруглар садыны шүүт түттүнмейн баргаш. Чурттаалга тудуун кол объект кылдыр санавас болза, ажылдазарынга, чурттаарынга таарымчалыг байдалдарны тургузары берге.

Партия организацияларында кампаниялар, чангыс талалаар чорук ам-даа бар. Ооң чайлап үнери чугула. 1986 чылда ажык чагаа ажынери, удуртукчуларның чонбиле ужуражыышкыннары колдап турган. 1987 чылда удуртукчуларның отчёттары, оларга хамаарышкан анкеталаашкын улашкаш туруп берген. Чаңгыс чылдың дургузунда беш-алды катап аңгы-аңгы черлерге отчёдуп бердим. Анкетага кижинин хууда амыдыралын безин бижип турду. Ооң ажыы чүл? Хей удаа «байысаадырга» кымга-даа берге. Медицинга рентгенин эрттирери база ойлуг болуру билдингир, а идеологтуг «рентген» база ой-чижектиг болгу дег.

БИСКЕ КЕЛБЕСТЭЭН

«Кызыл тараачын» совхозтуң механизатору С. Г. СТРЕМИЛОВТУҢ саналындан.

СЭКП обкомунуң боогүнгү пленумунга илеткел бир янзы болду. Моон мурнундагы пленумнардан ооң ылгалы — партия обкомунуң бюрозунуң эде тургустунуушкунну удуртур талазы-биле ажылын бот-шүгүмчүлекчи бүү-биле көргени болур. Партия обкомунуң бюрозунуң болгаш ооң бүгү аппарадының ажыл-чорудулгазында оскерилгелер черле бар. Партияның область организациязының ол күженишкиннерин бүгү сеткилим-биле деткип тур мен. Бо пленумнуң айтыр сорулгалары база амыдыралга ыяк боттанып ужурлуг.

Ооң-биле чергелештир СЭКП обкомунуң бюрозу, обкомнуң кежигүн бүргүзү идепкейжи, чогаадыкчы ажылдап болур эде тургустунуушкун штабы болган турары күзенчиг. Партия обкомунуң аппарадының ажылдакчыларындаа, бюро кежигүннери-даа бистиң-биле, сонгуттурган актив-биле херек кырында ажыл чорутпайын турар. Бис боттарывыстың эргелеривисти, хүлээлгелеривисти билбес, партия организацияларында быжыглаттынмаан бис. Бистиң СЭКП обкомунуң пленумнарынга, бюрога көөр айтырыглар белеткээринге киириштирбейн турар.

Бот-орулга-чарылгаже шиитпиринде улуг четпестер бар. Бо талазы-биле чугаа хөй болган-даа болза, ооң чогум билдингени ховар. Ажылчыннар түржүк, инженер-техниктиг ажылдакчылар безин ажылдаарының чаа хевирлерин орта билбес. Ындыг турбуже, эрткен чылын партия обкомунуң болгаш республиканың агроүлетпүрүнүң ажылдакчылары биске келбээн. СЭКПниң XXVII съездизиниң соонда бистиң МТМ-де болгаш автогаражта партияның цех организациязынга, ооң отчёттуг хуралдарынга безин келбээн. Чаңгыс аай политхүннерге база келбейн турар. «Кызыл тараачын» совхозка ажылдап келген үем дургузунда обкомнуң, Министрлер Чөвүлелиниң, Агроүлетпүр комитединиң ажылдакчыларының политхүннерде биске чүве чугаалап бергенин чаңгыс-даа катап көрбээн мен. Обкомда лекторлар болүү безин бар болгай. Лекция пропагандазында айыттынган четпестер — СЭКП обкомунуң секретары А. К. Кайзайның болгаш обкомнуң пропаганда болгаш агитация киддизинин эргелекчизи Л. С. Зориналың чедир кылбаан ажылыдыр.

Илеткелде айтып турары болза, Аъш-чем программазын боттандырып турарын. Да хөй четпестер бар. Бистин ону боттандырып турар амгы арганыгывыс-биле ол айтырыгны шиитпирлеп шыдавас бис. Солуннарда дузалал ажыл-агый дугайын бижип турза-даа, ынаар ёзулуг кичээнгей эвээш. Кижилерге мал чеми өстүрер шөлдер быжыглаары чугула. Мал чеми чокта, бо ажылды экижидери берге. Керээлиг бот-орулга-чарылганы диним иептередир херек. Районнар төптеринге комбикорм садар магазиннер ажыдары чугула.

Ооң ыңай партия обкому, Министрлер Чөвүлели 2000 чылга чедир өг-бүле бүргүзүн аңгы квартира-биле канчаар хандырыптарын санап көргей ирги бе? Бистиң-ле районувуска ону шиитпирлээри кончуг берге. Чүге дээрге, тудугну дыка оожум тудуп турар бис, а бажыңы чок кижилер эвээжевейн, улам көвүдеп турар. Чурттаалга айтырыын шиитпирлээрде чурттакчыларның бажың тудар акшазын киириштирери чугула.

ПЕНСИОНЕРЛЕРГЕ, КЫРГАННАРГА ДУЗАЛААР

Тыва АССР-ниң Социал хандырылга министри С. Д. КИРОВТУҢ саналындан.

СЭКП ТК, ССРЭ-ниң Министрлер Чөвүлели болгаш ВЦСПС «Назылап кырааннарның база инвалидтеринң хандырылгазын улам экижидер талазы-биле хемчеглер дугайында» доктаалды 1987 чылдың январьда хүлээп алган. Ону бистин республикага хамаарыштыр боттандырары-биле Кызылда кырганнарның бажың-интернадын алгыды тудар дугайында айтырыгны Тыва АССР-ниң Министрлер Чөвүлелинге, Күрпланга тургускан бис. Чүге дээрге амгы үеде Бажың-интернатта пормадан 50 кижи артык. Ооң аңгыда, ээлчегде 50 кырганнар болгаш инвалидтер бар. Оларның саны чыл санында немежин турар. Бистиң ол саналывысты чогуур черлер деткээн, ынчалза-даа СЭКП обкомунуң секретары А. И. Ванжа удур болган. Ооң соонда чүгле Г. Ч. Ширшинге киреривинске, ол айтырыгны чүүлдүгүнүп деткээн.

Бии-Хем РАУК-туң даргазы И. В. Шушеначев районда мал ажылының иниттү байдалын аажок эки тайылбырлаар, а ынчалза-даа чеже пенсионер уламчылаан ажылдап турарын, чоокку үеде кадарчылардан пенсиялаар каш кижи барын билбес болган. Черле ынчаш, республикада мурнунда малчыннап турган, пенсия нарынны чеде бээрге, суурларда бажыңы чок болганындан, көдээде чурттап чоруур кырганнар кайы хөй. Чижээ, «Өөк» совхозта хойжу Д. Б. Ооржак пенсиялаа-ла 2 чыл болган. Тос уруглуг, уругларының неэи база чок, ынчалза-даа суурда бажыңы чок, ооң уламындан малчыннап ажылдавышаан. Бо дугайын райкүүском-даа билир, ук хойжуга бажың бээр дугайын дирекция бодавайн турар. Ол өг-бүле ам каяа чурттаарыл? «Тээли» совхозта малчын Б. Ч. Хертек 59 харлыг турган, инвалид апарган, суурда бажыңы база чок, ону ыяап-ла бир кижи азырап хайгаараар ужурлуг. Бажың чокта ол канчаарыл?

Мөңгүн-Тайганың совхозтары назылап кырааннарынга бажыңнарны тудуп берип эгелээн. Өске ажыл-агыйлар база оларның дүржүлгазын эдерери чугула.

БАЙДАЛДЫ БИЛБЕС БОЛЗА...

СЭКП Мөңгүн-Тайга районуң бирги секретары В. Д. ХЕМЕР-ООЛДУҢ саналындан.

Үндезин экономиктиг реформаның байдалдарында социал, амыдырал хандырылга айтырыгларывысты боттарывыс шиитпирлээривис билдингир. Ынчалзажок обком, райком, оларның бюроларының кежигүннери, удуртукчулар кижилер-биле күш ажылчы коллективтерге ажылдаар болгай. Бо талазыбиле обкомунуң-даа талазынган бүгү-де чүве эки эвес. Эрги өзүнүң тевии, эрги туруш, көрүш ам-даа күштүг болуп турар. Чер-черлерге четпес, инда байдалды билбес болза, кайы-бир адырны удуртуру берге болгай. Чижээ, «Тыва агроүлетпүр түдүг» каттыжышкынның даргазы Г. Шубник, «Тыва хамааты түдүг» трестиң эргелекчизи В. Потокин районга чоокчу үеде келбээн. Ук түдүг организацияларын халырыпап турар обком секретары А. И. Ванжа ындыг удуртукчулардан четпес негелдиг чогуур үнелелдя оларның ажылынга бербейн турардыр. Ол боду-даа бистин районнуң байдалын тода-ла билбейн турар. Чурттаалга-коммунал ажыл-агый министри В. Поповка, респот-требсоюз даргазы Х. Монгушка бо чугаа база хамаарыжыр. Обкомнуң ийиги секретары Г. Н. Долгополов халызаанын бүдүрүлге-техниктиг эргелелиниң ажылымга үндезин өскерилгелер болдурарын чедип албаан. В. Левченко аазаашкын берип турда аммр кижи, ынчалза-даа күүселде эвээш.

Черле ынчаш, Тыва АССРниң Министрлер Чөвүлелинин 1985 чылда хүлээп алгаы «Мөңгүн-Тайга районнуң экономиказын болгаш культуразын хөнжүдериниң хемчеглериниң дугайында» доктаалын күүседир талазыбиле чамдык черлер кошкак ажылдал, ылаңгыя социалкультура-амыдырал объектилерни тударын янзы-бүрү чылдагааннар-биле сонгаарладып келген. Бо талазыбиле Министрлер Чөвүлелиниң даргазы В. Е. Серяков чогуур инициативаны болгаш принципиалдыг чоруктү көргүспейн турар деп болур. Ол ышкаш бодунуң оралакчыларындан негелдезин, кадрларның ажылынга контролю ам-даа четпес. Обком секретарлары Ш. Д. Ооржак, А. К. Кайзай ажылдың кабинет стилиниден шүүт адырлып, сургакчылап баар черлерин калбартып, харылап турар черлериниң ажылын үндезинин-биле экижидери негеттинип келген.

Районнарга обкомунуң бюро кежигүннери, секретарлары кижилер-биле ужуражып, оларга отчёттар берилээнин солуннардан номчудувус. Биске танывып көөрү-биле чоруткан илеткел ийи-ле хонук бурунгаар келгени элдептиг.

САЙГАРЫЛГА ЧОК ЧЫТПЫШААН

Тудуг кезектери» комбинаттың арматура цехиниң кацпакчызы В. И. ЛЕОНТЬЕВТИҢ саналындан

Амгы үеде чурттадга тудуун дүргедедири ән-не чүгула айтырыг, оны бистиң комбинаттың ажыл-ишчилеря кончуг эки билир. Улуг панелдиг бажың тудуунуң чаа цегинде ажылды шуулаткан, планныг онаалдалар багай эвес күүсеттиниң турарындан эвээш эвес продукцияны бүдүргеп. Олар амдыгында кандыг-даа сайгарылга чок чыдар. Ажылдаарынга шаптыктыг болурга ыңай-бээр дажыглаарынга өйлешкен бис. Ону дүргеп сайгарып, бажыңнар тударының аргазы чок деп турар. Ооң чылдагааны — тудар бажыңнарның толевилелдери кылдынмаан. Чурттадга тудуун дүргедедирининң айтырыы чидин-биле тургустунуп турар амгы үеде. ону шапкынчыдары СЭКП обкомунуң, хооркомунуң, тудут организацияларының удуртукчуларындан негеттинип турар-дыр.

Ол ышкаш комбинатты тудуг ыяжы-биле хандырып турары багай. Ыяш-үлетпүр ажыл-агыйының берип турар материалдарының шынары куду, соңгалар рамалары, эжиктер кылырынга таарышпас. Бо айтырыгны шиитпирлээри ажылды экижидеринге дузалаар.

Партийжи удуртулгада мындыг четпестиң айтыр бодаан мен. Коллектив планныг онаалдаларны күүсеттейн турар үеде партия обкомунуң ажылдакчылары комбинатка үргүлчү кээп турган, а кажан бердинген даалгаларны күүседип эгелээривиске олар келбестээн. Партия хуралдарынга олуржур, лекция, беседа кылыр, ужуражылгалар эрттирер партия ажылдакчылары база чок болуп турар.

БОТТУГ ШИИТПИРЛЭЭР

СЭКП Таңды райкомунуң бирги секретары Ю. К. ГУБАРЕВТИҢ саналындан

Районнуң партия эге организацияларынга, райком пленумунга эде тургустунуушкунну удуртуп турарының талазы-биле отчёттарның үезинде боттарывыстың ажылывысты сайгарып, чедир кылбаан чүүлдеривисти өдерин, мурнувуста сорулгаларны тодарадып алган бис. СЭКП обкомунуң, ооң бюрозунуң, секретарьларының бистиң ажылывыска практиктиг дузазы ооң мурнундаазындан күштелгенин билип турар бис. Чоокта чаа СЭКП обкомунуң ийиги секретары Г. Н. Долгополов бистиң районга келгеш, шиитпирлээр айтырыларны тодарадып, оларны боттандырар талазы-биле практиктиг дузаны чедирди.

Чон-биле сумележиринин ажыл-херектерге оларның киржилгезин идепкейжидеринин арганларын неттередирин кызыдып турар бис. Чоокта чаа районга партияның, дайынның болгаш күш-ажылдың хоочуннарыбиле аныяктарның, бүдүрүлге мурнакчыларының ужуражышкынын эрттирдивис.

Районнуң социал-экономиктиг хөнжүлдезин дүргедедиринге чамдык шаптыктап турар чылдагааннарга, чүүлдерге доктаал көрээлинер. Бисте культура албан черлери дыка чавыс деңнелдиг ажылдап, ажылчы чонның негелдезин чедир хандырбайн турар. Районда культура албан черлериниң ажылдакчылары 38 кижиниң чүгле ийизи дээди эртемниг, 4 кижи ортумак тускай эртемниг, артканнары ниитү ортумак билиглиг. Маңаа боттарывыс чүге өөредип албас силер деп айтырыг салыры чадавас. Эрткен чылын райондан 6 кижи өөренип турду, оларның ийизи дооскаш, Культура министерстводунуң хуваалдазы-биле ажылдап турар.

Районнуң Бай-Хаакта Культура бажыңының шүүт ээ багай байдалдаазы кымга-даа билдингир. Ынчалзажок бо айтырыг — чаа Культура бажыңының түдүү мынчага шиитпирлеттинмээн. Бо чылдың планында база киниртинмээн.

Районнуң ажыл-агыйларының малчыннарының турлагларын электрижидериниң айтырыын кичээнгейниң төвүнде тудуп, ону шиитпирлээринің болдунар хемчеглерин ап турар бис. Кодээ ажыл-агыйга ажылчыны кадрларны белеткээри кайда-даа чидир болгаш нарын айтырыг. Бо талазы-биле бисте бар профессионал-техниктиг училищеңнің базазын быжыглаары, кадрлар белеткелиниң шынарын экижидери бир чүгула ажыл. Эрткен чылдың эгезинде аңаа чөвүлел хурал эрткен, чамдык шиитпирлер үлээп алдынган турган. Бо талазы-биле хемчеглерни боттандырарын аазаан республика органнары созуп эөлевейн барган.

Партия ажылын, эде тургустунуушкунну удуртуруп экижидер талазы-биле ажылдың мурнакчы дуржулгазын тарадып, неттередири хүннүн чүгула айтырыы. Бо талазы-биле СЭКП обкомунуң партийжи-организастыг ажыл киддизинин идепкейлиг ажылын, дузазын манап турар бис.

АЗАЗААНДА—КҮҮСЕДИР

Тес-Хемде «О. Шынаа» совхозтуң хойжузу В. А. АРАКЧААНЫҢ саналындан.

Мал ажылында ажыл-ишчилериниң социал айтырыглары кончуг четпес шиитпирлеттинип турар. Бистиң ажыл-агыйывыста хойжуларның элээп каш ог-бүлелери өгде чурттап орар. Кышкы үеде бо байдал, соок дөртен градус ажып турар болгай, нарын болуп турар. Иник-хеп аймаа база үзүктелп бээр-дир. Бродня иник-тер көзүлбестээн. Пряник, печенье, чигир аймаа безин келбестей бээр. Ол чижектиг айтырыгларны, пленум кежигүнү кижи болурумга, чон мөңгэ тургуза бээр-дир. Аңаа харыы бээри чиик эвес.

Материалдыг болгаш моральдыг идиг беришкин дугайында каш сес. Ыракта чурттап турар улус—малчыннар. Суур чедер безин чай чок апаар. Малчыннарга автомашина садарының эөлчээн дүргедедири күзенчиг. Каш чыл бурунгаар малчыннарның солун байырлалы—наадым болуп турду. Аңаа үүкштүр социалистиг чарышка кижи бүрүзү карак кыпар чүве. Кызылга чедип келгеш, республиканың суралдыг хойжуларынга ужуражыр, оларның арга-дурлээнин солуннардан номчудувус. Биске танывып көөрү-биле чоруткан илеткел ийи-ле хонук бурунгаар келгени элдептиг.

САЙГАРЫЛГА ЧОК ЧЫТПЫШААН

Тудуг кезектери» комбинаттың арматура цехиниң кацпакчызы В. И. ЛЕОНТЬЕВТИҢ саналындан

Амгы үеде чурттадга тудуун дүргедедири ән-не чүгула айтырыг, оны бистиң комбинаттың ажыл-ишчилеря кончуг эки билир. Улуг панелдиг бажың тудуунуң чаа цегинде ажылды шуулаткан, планныг онаалдалар багай эвес күүсеттиниң турарындан эвээш эвес продукцияны бүдүрген. Олар амдыгында кандыг-даа сайгарылга чок чыдар. Ажылдаарынга шаптыктыг болурга ыңай-бээр дажыглаарынга өйлешкен бис. Ону дүргеп сайгарып, бажыңнар тударының аргазы чок деп турар. Ооң чылдагааны — тудар бажыңнарның толевилелдери кылдынмаан. Чурттадга тудуун дүргедедириниң айтырыы чидин-биле тургустунуп турар амгы үеде. ону шапкынчыдары СЭКП обкомунуң, хооркомунуң, тудут организацияларының удуртукчуларындан негеттинип турар-дыр.

Ол ышкаш комбинатты тудуг ыяжы-биле хандырып турары багай. Ыяш-үлетпүр ажыл-агыйының берип турар материалдарының шынары куду, соңгалар рамалары, эжиктер кылырынга таарышпас. Бо айтырыгны шиитпирлээри ажылды экижидеринге дузалаар.

Партийжи удуртулгада мындыг четпестиң айтыр бодаан мен. Коллектив планныг онаалдаларны күүсеттейн турар үеде партия обкомунуң ажылдакчылары комбинатка үргүлчү кээп турган, а кажан бердинген даалгаларны күүседип эгелээривиске олар келбестээн. Партия хуралдарынга олуржур, лекция, беседа кылыр, ужуражылгалар эрттирер партия ажылдакчылары база чок болуп турар.

БОТТУГ ШИИТПИРЛЭЭР

СЭКП Таңды райкомунуң бирги секретары Ю. К. ГУБАРЕВТИҢ саналындан

Районнуң партия эге организацияларынга, райком пленумунга эде тургустунуушкунну удуртуп турарының талазы-биле отчёттарның үезинде боттарывыстың ажылывысты сайгарып, чедир кылбаан чүүлдеривисти өдерин, мурнувуста сорулгаларны тодарадып алган бис. СЭКП обкомунуң, ооң бюрозунуң, секретарьларының бистиң ажылывыска практиктиг дузазы ооң мурнундаазындан күштелгенин билип турар бис. Чоокта чаа СЭКП обкомунуң ийиги секретары Г. Н. Долгополов бистиң районга келгеш, шиитпирлээр айтырыларны тодарадып, оларны боттандырар талазы-биле практиктиг дузаны чедирди.

Чон-биле сумележиринин ажыл-херектерге оларның киржилгезин идепкейжидеринин арганларын неттередирин кызыдып турар бис. Чоокта чаа районга партияның, дайынның болгаш күш-ажылдың хоочуннарыбиле аныяктарның, бүдүрүлге мурнакчыларының ужуражышкынын эрттирдивис.

Районнуң социал-экономиктиг хөнжүлдезин дүргедедириниң чамдык шаптыктап турар чылдагааннарга, чүүлдерге доктаал көрээлинер. Бисте культура албан черлери дыка чавыс деңнелдиг ажылдап, ажылчы чонның негелдезин чедир хандырбайн турар. Районда культура албан черлериниң ажылдакчылары 38 кижиниң чүгле ийизи дээди эртемниг, 4 кижи ортумак тускай эртемниг, артканнары ниитү ортумак билиглиг. Маңаа боттарывыс чүге өөредип албас силер деп айтырыг салыры чадавас. Эрткен чылын райондан 6 кижи өөренип турду, оларның ийизи дооскаш, Культура министерстводунуң хуваалдазы-биле ажылдап турар.

Районнуң Бай-Хаакта Культура бажыңының шүүт ээ багай байдалдаазы кымга-даа билдингир. Ынчалзажок бо айтырыг — чаа Культура бажыңының түдүү мынчага шиитпирлеттинмээн. Бо чылдың планында база киниртинмээн.

Районнуң ажыл-агыйларының малчыннарының турлагларын электрижидериниң айтырыын кичээнгейниң төвүнде тудуп, ону шиитпирлээриниң болдунар хемчеглерин ап турар бис. Кодээ ажыл-агыйга ажылчыны кадрларны белеткээри кайда-даа чидир болгаш нарын айтырыг. Бо талазы-биле бисте бар профессионал-техниктиг училищеңнің базазын быжыглаары, кадрлар белеткелиниң шынарын экижидери бир чүгула ажыл. Эрткен чылдың эгезинде аңаа чөвүлел хурал эрткен, чамдык шиитпирлер үлээп алдынган турган. Бо талазы-биле хемчеглерни боттандырарын аазаан республика органнары созуп эөлевейн барган.

Партия ажылын, эде тургустунуушкунну удуртуруп экижидер талазы-биле ажылдың мурнакчы дуржулгазын тарадып, неттередири хүннүн чүгула айтырыы. Бо талазы-биле СЭКП обкомунуң партийжи-организастыг ажыл киддизинин идепкейлиг ажылын, дузазын манап турар бис.

АЗАЗААНДА—КҮҮСЕДИР

Тес-Хемде «О. Шынаа» совхозтуң хойжузу В. А. АРАКЧААНЫҢ саналындан.

Мал ажылында ажыл-ишчилериниң социал айтырыглары кончуг четпес шиитпирлеттинип турар. Бистиң ажыл-агыйывыста хойжуларның элээп каш ог-бүлелери өгде чурттап орар. Кышкы үеде бо байдал, соок дөртен градус ажып турар болгай, нарын болуп турар. Иник-хеп аймаа база үзүктелп бээр-дир. Бродня иник-тер көзүлбестээн. Пряник, печенье, чигир аймаа безин келбестей бээр. Ол чижектиг айтырыгларны, пленум кежигүнү кижи болурумга, чон мөңгэ тургуза бээр-дир. Аңаа харыы бээри чиик эвес.

Материалдыг болгаш моральдыг идиг беришкин дугайында каш сес. Ыракта чурттап турар улус—малчыннар. Суур чедер безин чай чок апаар. Малчыннарга автомашина садарының эөлчээн дүргедедири күзенчиг. Каш чыл бурунгаар малчыннарның солун байырлалы—наадым болуп турду. Аңаа үүкштүр социалистиг чарышка кижи бүрүзү карак кыпар чүве. Кызылга чедип келгеш, республиканың суралдыг хойжуларынга ужуражыр, оларның арга-дурлээнин шиитпирлээрде дугуржулга кылырынга хөй үе чарыгдаттынып турар. Алдынып турар хемчеглер эде тургустунуушкунун негелдезинге четпейн турар.

Мээң ажылымда база четпестер бар. Дыка хөй айтырыглар амдыгаа чедир депутаттарның калбак кирижидези чокка шиитпирлеттинип келген. СЭКП обкомунуң болгаш райкомнарның удуртукчу ажылы сула. Дээди Советте партия организациязы депутаттарның отчёттарын албайн турар.

Кадр айтырыында бергедер бар. Соолгу чылдарда Советтер күүскомнарының даргаларының 60 хуузу, а секретарьларының 50 хуузу солуттунган. Депутаттарның хөй-нинти ажылдарының талазы-биле чүүгү база улуг болуп артпышаан. Бо болгаш өске-даа айтырыгларны экижидеринге партия организациялары киржир ужурлуг.

Депутаттарның чурттакчы чон мурнунга отчёттар бээри чугула. Бо чорук депутаттарның ролюн бедидип турар, демократчыдыга база калбарар. Депутаттарның бүгү кезектериниң соңгудар хуусаазын 5 чыл кылдыр доктаадыр, одарны дедир кыйгыртырын база чурумчудар деп саналдыг мен.

ХАРЫЛЗААЛЫГ, ДЕМНИГ АЖЫЛДААР

«Шын» солуннуң редактору В. С. ШАРАВИНИҢ саналындан

Эде тургустунуушкунну удуртур талазы-биле обкомнуң ажылының талазы-биле илеткелде түңнелдерге база саналберген эштериң болдарыы-биле каттыжып турмен.

Республикада массалыг информадия аймааның ажылынга илеткелчи аажок долчузу-биле доктаады, солуннарның, районуң база телевидениениң ажылында колкол четпестерни айтыпты. Парлаар материалдарның шынарын экижидип, тода эвес чүүлдерни моон соңгаар болдурбас дээш «Шын» солуннуң редакциязы чогуур түңнелдерни үндүрер. Четпестерни, таарымча чок чүүлдерни улам чидин-биле сойгалап, шүгүмчүлээр бис.

Эде тургустунуушкун ийи күчүлүг күшке — партия организацияларынга база массалыг информацияның болгаш пропагандаңың чепсектеринге даянып ужурлуг дээрзин СЭКП ТК-ның Чиитгине секретары эш М. С. Горбачев айыткан. Аңаа дүүштүр илеткелге массалыг информацияның аймаавың дээштининиң, парлалганың шүгүмчүлелдиг материалдарын партия, совет органнарының чамдык удуртукчуларының талазындан шын эвес көөрүңүң фактыларын киирип чугаалаан болза ёкш. «Шын» солун болза, партия обкомунуң органы болгай, эде тургустунуушкунну чорударынга ол тепкиш болур ужурлуг. Башпайгы үеде солунга

СЭКП ОБКОМУНУҢ VII ПЛЕНУМУ

НЕГЕЛДЕЛИГ БАЙДАЛГА, ХАРЫЫСАЛГАЛЫГ АЖЫЛДААР

(Төнчүзү. Эгези 2-ги арында).

чаар кылдынганы ол, а ол лимиттер чедишпейн турар болгай. Эрткен чылын 409 мун дөрбелчин метр чуртталга шөлүн ажыглалга киргеп, бичии өзүлде бар. эрткен ийи чылда оочурда турар 31,6 кижи бажың алган, а оочурга бүдүн чартык мун кижи ол-ла үеде немешкен. Келир чылын хооркүүсеком шугуму-биле чүгле 358 мун дөрбелчин метр чурттала шөлүн дужааттынар. Трест ведомстволарның чуртталга бажыңнарын түдүп турар, а оларның чамдыктары, чижээ, боду СТУлуг комплекстиг геология экспедициязы, КМК-лыг «Тыва автоорук» эргелели түс-түзүнде чартык миллион болгаш ийи миллион рубль чедир түдүг ажылдарын кылып болур, кылыр-даа ужурлуг.

КАДРЛАРНЫ ӨӨРЕДИР, ДУРЖУЛГАНЫ НЕПТЕРЕДИР

СЭКП Барыын-Хемчик райкомунуң бирги секретары Б. С. НУРЗАТТЫҢ саналындан.

Партия обкомунуң киллдистериниң ажылынга хамаарыштыр чамдык бодалдарымны илередир бодадым. Олар ажыл-агый айтырыгларын шиитпирлээрин колдаткаш, партия эге организацияларының ажыл-чорудулгасынче ханылап кирбейн турар. Партия обкомунуң партийжи-организастыг ажыл киллдизи, ооң эртелекчизи СЭКП обкомунуң бюро кежигүнү В. М. Евтешин партия организацияларының ажылынга практиктиг дузалыг эвээш чедирип келген. Кадрларны өөредир хемчегларни ап турза-даа, ёзулуг шуудаваан. Ылангыя экономиктиг өөредилгени үндезинин-биле ажыжидери эн чугула турбуже, бо чугула керекче ханылап кирбээн. Кадрлар курлаавыры-биле ажыл амгы үениң негелдезинге четпес.

Мурнакчы дуржулганы нептередиринче сагыш салыышкын четпес, оларның адрестеря билдинмес. Дуржулгазын өөренип алыр мурнакчы ажылдыг партия организациялары будүүлелер ам-даа тодаратпаан. Бир эвес ындыг черлерни тодарадыптар чүве болза, анаа баргаш, чаа, эки чүүлдерни көрүп, өөренип алыр болгай. Солуннарда, телевидениеде, радиода чамдык коллективтерниң мурнакчы дуржулгазын бижип, дамчыдып турары эки-дир. Ындыг түрбүже, партия обкомунуң киллдистери ону тодаратпайн, сүмелеевейн турар.

СЭКП обкомунуң бюрозунга чүгле партия райкомнарының бирги секретарьларының отчёттарын дыңнаш, оске секретарьларның отчёттарын дыннавайн турары четпес. Ол шынаш Тыва АССР-ниң Министрлер Чөвүделиниң хураалдарынга чүгле райкүүскомнар даргаларының отчёттарын дыңнап турар.

Республика солуннарынга чаа чанчылдар, ёзулалдар дугайында мурнунда элээн бижип турган, ам шоолуг бижиивестээнин четпес. Оон аңгыда эде тургустунуушкүнүң башкачыларының дугайында парлалтага чырыдары кончуг күзенчиг-дир.

ШЫН ЧЫРЫДАР

Кызылдың күш фабриказының директору А. П. КИЛИННИҢ саналындан.

Демократияның болгаш ажык-чарлыг чорүктүң калбарыш турар үезинде массалыг информацияның чепсектериниң ролю канчаар-даа аажок бедээн. Ол дугайында чоокта чаа СЭКП ТК-га болган ужуражышкын база хереченлеп турар. Анаа СЭКП ТК-ның Чиргинге секретары М. С. Горбачев амыдыралдың бүгү талаларын билдиглиг, сагыш-сеткилди доюлдуруп турар кылдыр бижиирин онзалап айыткан. Мен бодумнуң саналымга бистиң республика солуннарының чамдык үүлдериниге доктаавсап тур мен.

Бо чылдың эгезинде «Шын» солунга «Көк-Тей» совхозтуң сүт-бараан фермазын шүгүмчүлээн. Оон улаштыр каш хонганда, ол үүлдү сайгарып, харыы берип четтикпээнде, «Тувинская правдага» ол-ла фермаы мактап каан үүл костюп келген. Бо таварылгада ийи солуннуң кайызынга бүзүрээр, кайызының шын дээр арга чок, ийинин аразында байдал тургустунган.

Оон аңгыда, ийи-чангыс фактыга даянып алгаш, улуг түңнелдер, бурүүдадымынар кылыры канчап-даа таарыштпас деп бодаар мен Ак-Довуректан бир өг-бүле эдээнин чагаазын «Тувинская правдага» парлаан болгай. Ында бистин фабрикавыстан чонга садаары-биле чорудуп турар дагаа оолдары күш чок, сула, кашдаа хонмас, кол кезин өлүп каар, а Саян артындан эккеп турар дагаа оолдары барык пупту дириг артар, азыраарга өзүүчел деп бадыткап турар. Чүүлдү бис коллективне сайгарып, чугаалаштывыс. Бир талазында, авторнуң бижээнинде мартыш чок шын түүлдер бар. Моңу бистин спецналистеривистиң кол кезин детпиди. Ынчалзажок, ийиде, Ак-Довуракка саткан дагаа оолдарының шыдаш-пайн барган чорүүнга автомашинанын чолаачызы база буруулуг. Ол дагаа оолдарын Бай-Тайга районга садары-биле алгаш баткан. Анаа баарга, эвээшти алган болгаш дедир чаныш ора, артканын Ак-Довуракка садып турган болган. Садар хонук-хүүсаазы артыкен дагаа оолдарын ол сайгарбас, келгеш актыладыр ужурлуг турган. Чүгле бо фактыдан ажык-кончаа, орулга сүргеп деп түңнел үндүргеинге таарзынмайн турар бис.

Ынчангаш бистин массалыг информация чепсектери кандыг-даа үүлдү белеткеп тура, эң кичээнгейлиг, бүгү талалыг сайгарылгалыг болурун күзээр-дир мен.

ШЫН ЧЫРЫДАР

Кызылдың күш фабриказының директору А. П. КИЛИННИҢ саналындан.

Демократияның болгаш ажык-чарлыг чорүктүң калбарыш турар үезинде массалыг информацияның чепсектериниң ролю канчаар-даа аажок бедээн. Ол дугайында чоокта чаа СЭКП ТК-га болган ужуражышкын база хереченлеп турар. Анаа СЭКП ТК-ның Чиргинге секретары М. С. Горбачев амыдыралдың бүгү талаларын билдиглиг, сагыш-сеткилди доюлдуруп турар кылдыр бижиирин онзалап айыткан. Мен бодумнуң саналымга бистиң республика солуннарының чамдык үүлдериниге доктаавсап тур мен.

Бо чылдың эгезинде «Шын» солунга «Көк-Тей» совхозтуң сүт-бараан фермазын шүгүмчүлээн. Оон улаштыр каш хонганда, ол үүлдү сайгарып, харыы берип четтикпээнде, «Тувинская правдага» ол-ла фермаы мактап каан үүл костюп келген. Бо таварылгада ийи солуннуң кайызынга бүзүрээр, кайызының шын дээр арга чок, ийинин аразында байдал тургустунган.

Оон аңгыда, ийи-чангыс фактыга даянып алгаш, улуг түңнелдер, бурүүдадымынар кылыры канчап-даа таарыштпас деп бодаар мен Ак-Довуректан бир өг-бүле эдээнин чагаазын «Тувинская правдага» парлаан болгай. Ында бистин фабрикавыстан чонга садаары-биле чорудуп турар дагаа оолдары күш чок, сула, кашдаа хонмас, кол кезин өлүп каар, а Саян артындан эккеп турар дагаа оолдары барык пупту дириг артар, азыраарга өзүүчел деп бадыткап турар. Чүүлдү бис коллективне сайгарып, чугаалаштывыс. Бир талазында, авторнуң бижээнинде мартыш чок шын түүлдер бар. Моңу бистин спецналистеривистиң кол кезин детпиди. Ынчалзажок, ийиде, Ак-Довуракка саткан дагаа оолдарының шыдаш-пайн барган чорүүнга автомашинанын чолаачызы база буруулуг. Ол дагаа оолдарын Бай-Тайга районга садары-биле алгаш баткан. Анаа баарга, эвээшти алган болгаш дедир чаныш ора, артканын Ак-Довуракка садып турган болган. Садар хонук-хүүсаазы артыкен дагаа оолдарын ол сайгарбас, келгеш актыладыр ужурлуг турган. Чүгле бо фактыдан ажык-кончаа, орулга сүргеп деп түңнел үндүргеинге таарзынмайн турар бис.

Ынчангаш бистин массалыг информация чепсектери кандыг-даа үүлдү белеткеп тура, эң кичээнгейлиг, бүгү талалыг сайгарылгалыг болурун күзээр-дир мен.

КИЧЭЭНГЕЙНИ—СОЦИАЛ АЙТЫРЫГЛАРЖЕ

Тыва АССР-ниң Министрлер Чөвүделиниң Даргазы В. Е. СЕРЯКОВТУҢ саналындан.

Совет органнарның ажылында бар болуп турар четпестерни ниитизи-биле шын билип турза-даа, Министрлер Чөвүделиниң, ооң удуртукчузу, мен, оралакчыларыма, аппараттың ажылдакчыларынга эргежок чугула негелдени тургуспайн, бодаашкынналарның болгаш хөделиишкинерниң тургустунуп келген байдалындан ону чайладырының дээштиг хемчегларин чедир албайн турар деп белеткелде шүгүмчүлээни четпес. Министрлер Чөвүделиниң хоорлайсоветтер күүскомнарының аппараттарының инициативазы, дидим, тодаргай ажылы илдең-не четпес. Оон түңнелинде, дыка хөй боттуг айтырыгларны төнчүзүнге чедир шиитпирлевейн турар.

Ол байдалдан үнери-биле Советтерниң ролүн чер-черге бедидери, оларның ажылын эде тургузары чугула. Социал-экономиктиг хөгжүлдениг ал-экономиктиг хөгжүлдениң айтырыглары Советтерниң хүн бүрүнүң кичээнгейинге турар ужурлуг.

Садыг хандырылгалын экижидер талазы-биле айтырыгларның кошкаа бисти дүвүредип турар. Консерватизм, инерция күжү, ажылдың эрги майык хевирлери ам-даа бар болганындан, Садыг министерствозунуң болгаш Респотребсоюзтуң ажылының төнчү түңнелдери чавызап турар. Садыг министерствозунуң, Чөвүүң амыдырал хандырылга министерствозунуң ажылын дыңнап турган. Чөөн-Хемчик, Кызыл райкүүскомнарының ажылының стилиниң болгаш методтарының дугайында айтырыгны көрген. Кайыдаа черлерниң эде тургустунуушкүнү оожум. Кылып чорудар ужурлуг практиктиг ажыл-херектер саадап турар.

Адыр аайы-биле киллдистерни Министрлер Чөвүделиниге 1985 чылда тургускаш таарымчалыг чамдык байдалды берген. Айтырыгларны шиитпирлээринге ол чорук эптиг болуп турар. Агар айтырыгларны боттуг шиитпирлээринге, дакпырлаашкынны болдурбазынга хамаарышкан хемчеглер кылдынып турар. Саазыннар, документилер-биле ажылдаары 35 хуу кызырылган. Хураалдарны арттирерин эвээжедиринин хемчегларин ап турар. Ол база чамдык оске-даа өскерилгелер социал айтырыгларны шиитпирлээринге шак-үеним, күштү курлап алырын магадылап турар.

Чөвүүң хереглел бараанарын бүдүрери ой сес хуу өскен. Чонга хаван оолдарын, дагаа чуургаларын садары немежип турар. Чер-чер Советтериниң объектилерин, уруглар садтарын, школаларны, чурттарга бажыңнарын тударынче кичээнгейни доктаамал углаар.

Бүгү-эвилелдин партконференциязынга уткуштур мындыг саналым бар: партия обкомунуң пленумун чылда ийи катап эрттирер кылдыр доктаадыры күзенчиг.

КӨСКҮ ТҮҢНЕЛДЕР ЧОК

ИХМ-ниң политкилдизиниң начальнигы Б. С. ШЫЫРАПТЫҢ саналындан.

Сөөлгү үеде партия обкому, ооң бюрозу социалистиг хөөлү-дүрүмүү, чүрүм-сагылганы быжыглаарын, арагалаар чорукту болгаш өске-даа таарымча чок болуушкуннарны болдурбазынын айтырыгларын ханызы-биле көрүп турар апарган. Бистер, иштики херектер органнарының ажылдакчылары, партия органнарының ол дузазын үргүлчү көрүп келдивис.

Иштики херектер органнарының ажылында эде тургустунуушкунда бергелер бардаа болза, кылдының турар ажылдар бар дээрзин чугаалаксап тур мен. Организакчы ажылдың төвү районнарже чайлып турар. ИХМ-ниң хооррайорганнарның, милицияның участок инспекторларының болгаш өске-даа ажылдакчыларын будүүлелерге, организацияларга, ажылчы чонуң чүрттап турар черлеринге отчёт бээри чаңчыл болуп оар чыдар. Чер-черде бистиң кезекетеривистиң ажыл-херээн экижидерингe, ылангыя кадр айтырыын шиитпирлээринге партия эге организацияларының харыысалгазы болгаш ролю улгадып турар.

Шүгүмчүлекчи ёзу-биле чугаалаарга, кылдының турар хемчеглер шиитпирлээринге мындыг саналдарны киирзе деп бодай-дыр бис: биргээде, хостатпаан секретарьлар соңгуурда оларның кандидатураларын чажыт бадылаашкын бюллетенинге аңгы киирер, ийиде, ооң тускай статузун тодарадыр. Ниитизи-биле чугаалаар болза, хостатпаан секретарь болуру берге херек— будүүлгеде ажылдап турар кижи болза, бир эвес хой-ниити ажылын эки кылыр болза, будүүлгечи көргүзүлерни баксыраар, а бодунуң ажылын эки кылыр дээр болза, хой-ниити ажылынга үе дөмей-ле чедишпес.

Сөөлгү ийи чылда эки туразында улусчу дружиналарның кежигүннериниң үнүүшкүнү ийи катап кызырылган. Чамдык черлерде удуртукчулар оларның ажылынче кичээнгейни шүүт салбастаан. Ооң дугайын Ч.-Д. Б. Ондар, В. Е. Серяков, А. К. Канзай олар билип турганнар, дружиналар ажылын экижидеринче чер-черде парлатия, совет органнарның харыысалгазын бедидер хемчег албайн турар.

Республика солуннарынга «Барлык» совхозтуң директору турган Дожулаанын херээн соксадыр дугайында медээлер парлаттынган. Республика прокурору А. Г. Горелов тун негелдези-биле ону ажылдан болгаш СЭКП кежигүнүнден үндүрткенин сактып тур мен. Анаа удур улус база турган, ынчалзажок истелге ийи чыл уламчылаан. Ол депутат хүлээлгезинден дүжүрткен, хоругдалга база чыткан, тр теде ажылдаваан. Ооң уржуундан кадайы, хоочун башкы, инвалид болган. Бо бүгүнү кым харыылаарыл? СЭКП обкому ону көөр ужурлуг.

Прокуратура органнарында ажылын экижидерининң орнунга кижилер балдырлаар, «бодунуң алдарын» камгалаар ажылдакчылар ам-даа бар. А прокурорнуң бирги орлакчызы Н. А. Ондар айтырыглар шиитпирлээрде далаш, ужур-барымдаа сагывас, бо-ла «хемчег алыр», «херек оттурар», «олуртур» деп сөстерден черле адырлыбас. Кандыг-даа дүжүлге, ылангыя прокурор арге, бот-тогдунарынга болгаш өрү көрдүнеринге черле таарышпас.

ЭРТЕМГЕ ҮНДЕЗИЛЭЭР

Күрүнениң Кызылда педагогика институдунуң партбюро секретары С. К. ЧӨКСУМНУҢ саналындан.

Обкомунуң эртем болгаш өөредилге черлериниң киллдизиниң адрезинге чамдык саналдар киирер бодай-дырмен. Оон ажылынга билдинлиг чорук четпейн турар. Киллдис болуушкуннарның түңнелдерин, уржуктарын сайгарарынга ойлежип турар, оларның чылдагааннарын тып, олар-биле ажылдавайн келген. Ат салбаан, хоп чагаалар баарга, бир дугаарында сегирип алыр.

Бис бодаарывыска, чылдагаан — кошкак кадрлар-дыр. Кадрларны белеткээр херек. Киллдис ону холга алыр эвес чоор бе? Биске университет доозукчулары херек. Кымнарны анаа хүлээп ап турары, оларның кайнаар барып турары дээн ышкаш айтырыглар анаа хилис эртип турар-дыр.

Институтта партийжи өзөн улам кырып бар чыдар. Ол билдингир: партияга кирген студентилер доозуп чоруй баар. Курлавырда кадрларывыс чок.

Пропатанда болгаш агитация киллдизи ажылын эртемге үндезилеп чорудар болза чогуур. Херек кырында ындыг эвес-тир. А бистиң башкыларывыс амыдыралдан хоорук, олар-биле кым ажылдаарыл, кым оларны хой-ниити амыдыралынга киниртирерил? Та кажан бүдер чүве, анаа чугаалаалы, биске эртем библиотеказы херек, анаа кым ажылдаарыл?

Партияның XIX Бүгү-эвилел конференциязының индиргинге мындыг саналдарны киирзе деп бодай-дыр бис: биргээде, хостатпаан секретарьлар соңгуурда оларның кандидатураларын чажыт бадылаашкын бюллетенинге аңгы киирер, ийиде, ооң тускай статузун тодарадыр. Ниитизи-биле чугаалаар болза, хостатпаан секретарь болуру берге херек— будүүлгеде ажылдап турар кижи болза, бир эвес хой-ниити ажылын эки кылыр болза, будүүлгечи көргүзүлерни баксыраар, а бодунуң ажылын эки кылыр дээр болза, хой-ниити ажылынга үе дөмей-ле чедишпес.

УЛАМ ХАНЫЛААР

Бай-Хаакта чонуң амыдырал хандырылга будүүлге эргелелиниң даараныкчызы В. О. БАДЫНЫҢ саналындан

Эде тургустунуушкунну удуртурунуң талазы-биле партия обкомунуң бюрозу, республиканың партия организациялары эвээш үе эрткен-даа болза, тодаргай ажылдарны кылган. Ол дугайында пленумга болган отчёт бадыткап турар-дыр. СЭКП обкомунуң секретарьларындан, киллдис эргелекчиларинден база черле удуртукчулардан эгелээш, бодүүн коммунистерге чедир отчёттарын берип, оларның характеристикаларын бадылап турары эде тургустунуушкуннуң дээштиг салдары деп билип турар мен.

Районнуң амыдырал хандырылга будүүлге эргелелиниң коллективи бодунуп удуртукчузунуң база партия организациязының секретарьларының харыысалгазын онзагайлап айтыксап тур мен. Бис дыка хөй таварылгаларда ажылдың түңнелдерин дээш олардан сула негелдениг бооп, оларның харыысалгазын бедитпейн турар бис. Мындыг чоруктан доп-дораан адырлыр херек.

Азырадыкчы хөөнмөр бо пленумга безин илередип турду. Секретарьларга эргеня берген-дир, ындыг болганда ону ажыглаар херек, корумчурумну тургузар, ажылдаар херек. Хамык-ла херектн сандаралын алгаш. Кызылдан кым-бир кижиниң келгеш, эдип бээрин манап орган херээ чок.

Амгы үеде будүүлге коллективи бүгү айтырыгларны шиитпирлеп шыдаар. Ынчалзажок ам безин күш-ажылчы коллективтерниң чоокта чаа тургустунган чөвүделдери эренгейлээшкинниң агымына киргени черле таарыштпас. Чижээ, № 3 АТБ-де чөвүделди коллектив хүлээп көрбес бис деп медеглээн. Оны бис соңгуваан бис деп турар. Будүүлгелериниң 40 хуузунда чөвүделдерни удуртукчулар боттары баштаан, а чамдык черлерде удуртукчулар ийи-даа чөвүделди баштап турар. Мындыг чижектерни партия организацияларының чедир ажылдавааны деп санаар апаар.

Демократчыдылга демократчыдылга-ла болгай. Ынчалзажок удуртукчуларны соңгуп турарын-даа ап көрээлиңер. Эмин арттирип, специалист, удуртукчу бүрүзүн соңгуурунче чүтүзөн херээ бар бе? Директорну азы цех начальнигин соңгуп ап болбайн канчаар. А инженерлерни, кол специалистерни соңгуурунуң дугайында айтырыг черле ам дээрезинде таарыштпас. Анаа, шынап-ла, билиглиг, шуут белеткел каан кижи херек болгай.

Демократчыдылга болгаш ажык-чарлыг чорук биске херек, оон чайлавас ужурлуг бис. Ынчалзажок оон-биле чагдынып болбас. Чылдың болгаш ниитизи-биле беш чылдың планныг даалгаларын үүседир херек. Бо дугайын бис кажан-даа утпас ужурлуг бис.

ПРОКУРАТУРАНЫҢ ЧЕТПЕС АЖЫЛЫ

Кызыл хооркүүскомнуң даргазы Д. Л. ТИНМЕЙНИҢ саналындан

Хооркүүском бодунуң ажыл-чорудулгазын эде тургузарының хемчегларин ап турар. Чаагайжыдылга, кадыкшыл, чуртталга түдүү, аъш-чем, дыштанылга болгаш өске-даа программаларны боттандырарынче ажылды угландырган. Будүүлгелерге күүском хуралын, депутат, хыналда, ажык чагаа хүннерин эрттирерин идепкейжиктен. Ынчалзадаа хооркүүскомнуң ажылы оожум эде тургустунуп турар.

СЭКП обкомунуң бюро кежигүнү, партия хооркомунуң бирги секретары Б. П. Свинцовтуң дугайында каш сөс чугаалаар бодаан мен. Аар-саар үүлдерге чардыкаш, бодунуң ёзулуг ажылынче ханылап кирбес, хооркүүскомнуң ажыл-чорудулгазын холгаарлаар, солуур чоруктар ында бар. Партия хооркомунуң ажылдакчылары ажыл-агый айтырыгларын шиитпирлээрине хөй үе-шактыг чидирип турарлар.

Сөөлгү чылдарда хооркүүском республиканың болгаш хоорайның прокурорларының эвээш эвес удурланыышкыннарын болгаш бижиктерин сайгарып, чугаалажып көргеп. Мея бодап көөрүмге, оларның ажылы эренгей, а хөй нуруузу хоозун, түнел чок болуп турар. № 7 школаның башкылар коллективиниң шиитпирни, хоорайның улус өөредилге киллдизиниң дужаалын ёзугаар башкының арын-нүүрүнге таарыштпас ажылчорудулгазы дээш республика прокурорунуң кадайы З. М. Горелованы өөредилге эргелекчизи албан-хүлээлгезинден үндүрген турган, анаа удурланыышкынны хоорай прокурору П. М. Судеркин киирген.

База бир чөптүг эвес таварылга. Хамааты М. И. Суровцевже 15 мун ажыг рубльди төлевес кылдыр хооркүүском шиитпир үндүрген турган, анаа Кызылдың прокурорунуң хүлээлгезин күүседил турар Н. М. Сальникова удурланыышкынны бижээн. Хооркүүскомнуң хуралынга Н. М. Сальникова ону шын эвес кылганын билинтеш, ол удурланыышкынны республика прокурору А. Г. Горелов албадап бижиткенин чугаалаан.

БОДУНУҢ КҮЖҮНГЕ ДАЯНЫР

СЭКП обкомунуң ийнги секретары Г. Н. ДОЛГОПОЛОВТУҢ саналындан.

Партия обкомунуң секретарьларының дугайында маңаа ёзулуг-ла ажык, принципиалдыг чугаа болду. Отчёт илеткелге ындыг чугаага ужукту бергени-даа чоп. Мээң адрезимге хамаарышкан шүгүмчүлелди бүрүнүбиле хүлээп ап тур мен. Шүгүмчүлел бурунгаар шимчээшкинге шын ут-шигни тыварынга дузалап турар. Обкомунуң адырлар аймы-биле киллдистерине бис системалыг, бодалдыг угланыышкынны тургузары дээш ажылдап турар бис. Ол ажылдан кылдынган ут-шигни оон улаштыр партия эге организацияларынга чедирер, оларны дамчыштыр будүүлгелерниң коллективтеринге салдар чедирер. А ажылагый чорудулгазының түңнелдериниден алгаш көөрге, үлетүрүнүү, транспорттуң коллективтери улам быжыг туруштуг апарып, барааннар будүрери болгаш ачы-дуза чедирери көөдеп орар.

Чедип алдынган үүлдер бар. Ынчалзажок чүнү чедир кылбаан бис? Чүнүң-даа мурнунда будүүлгелериниң техниктиг эде чепсегээрү, будүүлгениң культуразын бедидери чедип алдынмаан. Маңаа кадрлар айтырыы кончуг чидиг бооп илереп турар. Үлетпүрде специалистериниң үүле 13 хуузу, а транспортта — 12 хуузу дээди эртемниг. Эртем организацияларыбиле кошкак харылзаавысты айтыр болза, херектиң байдалды билдине бээр. Моон үшүнар аргазы үүл? Кижилерни өөредир болгаш боттарывыс өөренир үзүрлүт бис.

Партия райкомнарының секретарьларының харыысалгазын онзагайлап айтыксап тур мен. Бис дыка хөй таварылгаларда ажылдың түңнелдерин дээш олардан сула негелдениг бооп, оларның харыысалгазын бедитпейн турар бис. Мындыг чоруктан доп-дораан адырлыр херек.

Азырадыкчы хөөнмөр бо пленумга безин илередип турду. Секретарьларга эргеня берген-дир, ындыг болганда ону ажыглаар херек, корумчурумну тургузар, ажылдаар херек. Хамык-ла херектн сандаралын алгаш. Кызылдан кым-бир кижиниң келгеш, эдип бээрин манап орган херээ чок.

Амгы үеде будүүлгe коллективи бүгү айтырыгларны шиитпирлеп шыдаар. Ынчалзажок ам безин күш-ажылчы коллективтерниң чоокта чаа тургустунган чөвүделдери эренгейлээшкинниң агымына киргени черле таарыштпас. Чижээ, № 3 АТБ-де чөвүделди коллектив хүлээп көрбес бис деп медеглээн. Оны бис соңгуваан бис деп турар. Будүүлгелериниң 40 хуузунда чөвүделдерни удуртукчулар боттары баштаан, а чамдык черлерде удуртукчулар ийи-даа чөвүделди баштап турар. Мындыг чижектерни партия организацияларының чедир ажылдавааны деп санаар апаар.

Демократчыдылга демократчыдылга-ла болгай. Ынчалзажок удуртукчуларны соңгуп турарын-даа ап көрээлиңер. Эмин арттирип, специалист, удуртукчу бүрүзүн соңгуурунче чүтүзөн херээ бар бе? Директорну азы цех начальнигин соңгуп ап болбайн канчаар. А инженерлерни, кол специалистерни соңгуурунуң дугайында айтырыг черле ам дээрезинде таарыштпас. Анаа, шынап-ла, билиглиг, шуут белеткел каан кижи херек болгай.

Демократчыдылга болгаш ажык-чарлыг чорук биске херек, оон чайлавас ужурлуг бис. Ынчалзажок оон-биле чагдынып болбас. Чылдың болгаш ниитизи-биле беш чылдың планныг даалгаларын үүседир херек. Бо дугайын бис кажан-даа утпас ужурлуг бис.

МАНАВАС, БОТТАРЫ ХӨДЕЛИР

СЭКП ТК-ның кежигүнү, РСФСР-ниң Министрлер Чөвүделиниң Даргазының орлакчызы Л. А. ГОРШКОВТУҢ саналындан.

Эде тургустумуушкунда, эвээш-даа болза, чамдык чедишкин бар. Сүмележип көрээлиңер даан. Ыыттавайн эртип шыдавайн бардым. Бир-ле чүвени маңап орар хөөн силерде бар-дыр. Оон чайлаары чугула. Республикага ажыл-ишти чорудары чиик эвес. Орук-харылзаанын аразы узун, бээр кайы-бир түүлдү чедирип алыры безин оюнчук эвес.

Кылыр ажылдар хөй, четпестер эвээш эвес болганда, даарта база соңгузу хүн ажыл-агый канчаар ажылдаар дээрзин быжырымчалмы-биле сайгарып көөр херек. Көдээ ажыл-агыйны ап көрээлиңер. Аъш-чем айтырыын шиитпирлеп турарында четпестер бар-дыр. Кылып чорудар чамдык түүлдер артып каап турар. Чылда бир кижиге онааштыр эттиң хемчээли ыында 54 килограмм-дыр. РСФСР-де киитизи-биле алырга—68 килограмм болгай. Сүт—266 килограмм, РСФСР-де—353 килограмм. Ол болгаш өскеде-даа көргүзүглер чыдып каап турар. Бо айтырыгларны чаңгыс хүн дургузунда шиитпирлээри болдунмас болбайн аан. Ынчангаш ону кичээнгейлеп көөр, шиитпирлээрининг бөлүүт угланыышкыны тывар черек.

Республикада казымал байлактарның чурлавыры бар. Ону канчаар алырыл, бо талазы-биле алмадыын ыяк төлевилдели херек. Ынчангаш ажылды шиитпирлии-биле чорудар. Автотранспорттуң оруун, харылзааны сайзырангайжыдар. База ол ышкаш, чүгле автомашина оруунче көрүп олурбайн, аэродром шолдерин немей тудар херек. Оны эки чорудар. Долу бот-орулгачарылга болгаш бот-акшаланыышкын байдалдарында чер, агаар оруунга хөй чүүл онаажыр, ужар чүүлдүн чүгле бараанын көөр, ону анаа тургузар эвес. Автомашиналар, самолёттар боттарының өртээн дораан чандырар, олар туруускы-ла чокка ажыглаттынар ужурлуг.

Республикада харылзаалерии, кол специалистерни соңгуурунуң дугайында айтырыг черле ам дээрезинде таарыштпас. Анаа, шынап-ла, билиглиг, шуут белеткел каан кижи херек болгай.

Демократчыдылга болгаш ажык-чарлыг чорук биске херек, оон чайлавас ужурлуг бис. Ынчалзажок оон-биле чагдынып болбас. Чылдың болгаш ниитизи-биле беш чылдың планныг даалгаларын үүседир херек. Бо дугайын бис кажан-даа утпас ужурлуг бис.

• • •

СЭКП обкомунуң бирги секретары Г. Ч. Ширшин түңнел сес чугаалаан.

Бо пленумга ажыл-ишчи, негелделиг, тодаргай чугаа болду, ону маңап турган бис. Эде тургустунуушкунну канчаар удуртуп турарының дугайында партия комитеттериниң, партбюроларының отчёттары моок-биле доозулган.

Пленумнуң ажылындан кандыг түңнелди үндүрүп болурул? СЭКП обкомунуң бюрозу ажылын оожум эде тургузуп турар. Республиканың ажыл-агый, культура хөгжүлдезинде бурунгаар базымнар эвээш, четпестерни эдип алыр дээш чорудун келген хемчеглер кошкак. Бүгү шүгүмчүлелдиг саналдарны хүлээп алыр-дыр мен оон чогуур түңнелдерни үндүрер, ону эдер, амыдыралга боттандырар дээш шудургу, кызымак ажылдаар.

Ам сорулга болза партия обкомунуң бюрозунуң, секретариаттың, аппараттың ажыл-чорудулгазын, партия эге организацияларының ажылын эде тургузары болур. СЭКП обкомунуң бюрозу, Тыва АССР-ниң Дээди Советиниң Президиуму, республиканың Министрлер Чөвүделиниң ёзу бармдаалаар, эренгейлээр чоруктан, саазын шокарлаарындан уштунар ужурлуг.

Партияның бүгү организастыг, идеологтуг, политика-киожизидилгиг ажыл-чорудулгазын амгы үеде шиитпирлеттинип турар социал-экономиктиг тодаргай ажылхерекче, кижилер-биле ажылче, оларның-биле харылзааны быжыглаарынче угландырар. Кадрлар-биле ажылды үндезинин-биле эде тургузарынче кол кичээнгейни салыр. Даандырган ажыл-херээ дээш оларның хүүда хырысалгазын бедидер, ооң күүселдези, ак сеткилдиг ажыл дээш партийжи негелдени күштелдирер, ону чаа бедик чадаже кодтерининг эргежок чугулазын ол айытkан.

Пленум чугаалашкан айтырыг талазы-биле делегеренгей доктаалды хүлээп алган, партияның область организациязының эде тургустунуушкунга удуртулганы улам ынай күштелдирер талазы-биле СЭКП обкомунуң бюрозунуң база СЭКП-ниң XIX Бүгү-эвилел конференциязын төлептиг үткуурунуң соруглаларын ында айытkан.

ЭТ ЧАА, ЭДИЛЕЛИ ЭРГИ

1987 чылдың ноябрь айда Тес-Хем районнуң О. Шынаа суурга төөгүзүнге онзагай болуушкун болган. Суурнуң чурттакчыларының ылангыя аныяктарының үр манаанын культура-спорт комплекизи ажыглалга киирген. Оон чаныпче чоокшулап, иштинге кирип, сонуургап көрээлиңер.

А бо чүл? Оон хаяларының дөзүн дургаар чүнүң-биле сап-сарыг кылдыр хаажылай «каастап каан» чоор? Ол «угулзаны» кижилериниң истери улам «аян» киирген. Билдине берди О.Шынаа суурнуң чурттакчыларының «чогаадыкчы чоруу» ышкаш-тыр. Комплекстиң төлевилелинде туалет көрдүнмээн, туттунмааны ол бе? Таанда ол канчап ындыг болду?! Ол «каастапганы» суурнуң чурттакчыларының арын-нүүрүнге артырган, культура-спорт комплекизиниң иштинче кирип көрээлиңер. Эжиктиң тудазы кайыл? Канчап ажыдып кирерил? Изи барын бодаарга, эжиктиң тудазын тудугжулар кылган-на хевирлиг. Үнген-кирген кижилер оора соп каан-дыр. Арай деп турган, эжиктиң ажыдып кире бердивис. Делгем фойе. Чырыткыланнаашты музыканың дериг-херекселин ында тургускан. Аныяктарның танцылаар чери бар. Душтекиниң 3 шак үези. Фойенин иштин хирлиг, бөктүт. Хүндедир канчап аштаттынмааны ол? Комплекстиң ажылдакчыларының штадында аштакчылар көрдүнмээнин ол бе? Чок. Аштакчылар бар — 4 кижи. Б. Шокар, Е. Салчак, М. Шыдырай, М. Намдал суглар болду. Фойени долгандыр салган чаа сандайлар эвинден үштунуп, адырлып калган чыдырлар. Шала бетондан кылдынган. Сандайларны анаа быжыглаар аргазын комплекстиң ажылчынары тыппаан улус болду. 5 сантиметр кылын манзалардан тыпкаш, анаа шевергин кылдыр быжыглап алыпар деп сүме бээр ужурга таварыштывыс. Кино көөр залдың иштин база аштаттынмаан болду. Сцена кырында эт-херексел аймаан чурумчуду салбаан.

Спорт залы. Аныяктар чыглып алган, ойнаан турлар. Оларның аралында спортчу хеп хевир-сынын аян көрбээн. Ынчангаш ол үеде спортсмендер ында ойнаар дээш чүвелерни ап келгеш, ойнаар үезинде ап-чемнерин ында хаявайн, ону-бу чүвелерни ында ыдып каапкаш, ойнаар болгай

Чурттар аразының эш хуу ужуражылгазындан

Хостуг хүреш: ССРЭ—АКШ

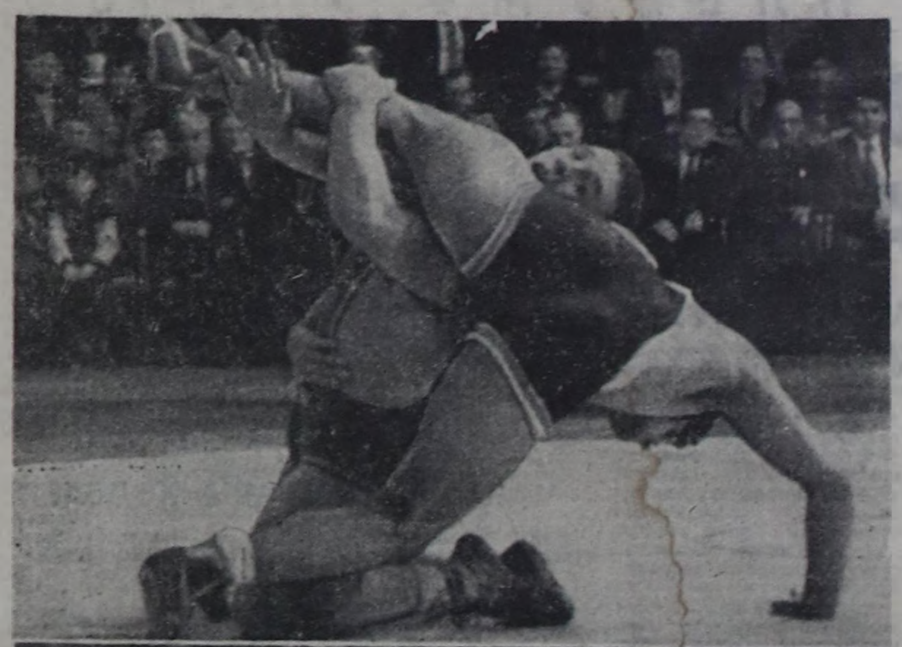

ЧУРУКТАРДА: тиилээн Александр Сафко удурламеге Абдулла Магомедов; ныкпызын баш аайыр октап тур; ажыдыышкыны үезинде. М. ТУТАРКОВТУҢ фотолары.

Абаканның садыгларынга янзы-бүрү оңнердиг «Абакан 1988 чыл. Чурттар аразының эш хуу ужуражылгазы. Хостуг хүреш» деп бижип каан вымпелдерин садып турган. Абаканчылар маргылдааны эрттирериниге эки белеткелдиин көргүскен. Оон ангыда, ол хоорайга мячилиг хоккейге беш күрүмениң «Советская Россия» солуниуң шаңналы дээш маргылдаа база эртер дээн. Ындыг чарлалдар хөй.

Хүреш эгелээриниң мурнуда Абаканның эштир бассейниниң хуралдаар залынга журналистер-биле парлалга конференциязы болган. Журналистерниң айтырыгларынга совет тренерлер Иван Ярыгин, Дмитрий Миндиашвили, Виктор Алексеев, америк таладан Грег Штробель, Дейн Шульц олар харыылааннар.

Хостуг хүрешке ССРЭ-ниң болган: АКШ-тың мөгелериниң ужуражылгалары 1971 чылдан бээр болуп келген. Оон бээр совет спортчулар чаңгыс-даа аштырыышкынга таваржып көрбээн.

Кежээкиниң 17 шак. Көдээ жыл-агый техникумунуң чиик атлетика манежинге кижи кизирт чыылган. Артык билет дилээн кижилер, бистиң театрывыстың даштынга концерт көөрү-биле билет дилээн кижилер ышкаш, хөй болган.

Манежтиң иштинде ийи чурттуң туктарын азып каан. Маргылдаа эгелээриниң мурнунда янзы-бүрү туктарны тутка оолдар, кыстар акробатика элементилерин кылып турда, ырының болгаш таңчының «Жарки» ансамбли номерлерин көргүскен болгаш спортчуларны орус улустуң чаңгылын ёзутаар хлеб-дуспиле уткаан.

Абаканның спорт школазының элээди оолдары национал хүрежин — «Курестиң» аргаларын аалчыларга болгаш чыылган чоңга көргүскен. Оон дүргеи хүрежин арес-кашпагайы көрүкчүлерни кайгаткан. Ол сан талазы-биле хакас Виталий Сагалаковту ойнап алган. Аңаа чараш хүрешкени дээш тускай шаңналды тывыскан.

Гродно чурттуг моте Александр Сафко күш-дамыр болгаш сагыш-сеткил талазы-биле белеткелдиин көргүскен. Кандыг-бир ёрганы ажыглаап, улаштыр ийи-ишту кылгаш, удурланыкчызын баш кырынга чодуруп эккээр турган. Ынчангаш ийи-бир санны алган чедип алыр. Бирги салыг соонда, оон мага-боду безин деритпээн. Кижи-биле хүрежип тур мен деп ындыг сагыш безин оон талазындан эскерчинмес. Сан талазы-биле ол удурланыкчызын оранчок ашкан. Александр Сафко 1967 чылда төрүттүнген, дедегей черге-лиг спорт мастери, ССРЭ-ниң бирги командазының кежигүшү.

Европаның болгаш ССРЭ-ниң чемпиону, дедегей бүбүгүнүң эдилекчизи Абдулла Магомедов АКШ-тың чемпиону Джон Гюрра-биле хүрешкен. Совет спортчу күш-даа, арга-даа талазыбиле эки белеткелдиг болган. Ол бодунуң удурланыкчызын 7:0 санга тиилээн. Оон тренери Д. Г. Миндиашвили-ниң үре-түңнелдиг ажылдаанындан база спортчунуң бодунуң кызымаандан, ат-алдар чедип алдынганы моон көскү.

Ниитизи-биле ол дениге мөгелер хүрешкен. 48 кг денгизиге Сергей Карамчаков, 57 кг денгизиге Карл Гловер (АКШ), 62 кг денгизиге Джон Орр (АКШ), 68 кг денгизиге Абдулла Магомедов, 74 кг денгизиге Кенни Мондей (АКШ), 82 кг денгизиге Александр Сафко, 90 кг денгизиге Молвин Дуглас (АКШ), 100 кг денгизиге Дмитрий Яниев, 120 кг денгизиге Николай Иванов, 130 кг денгизиге Геннадий Жильцов олар тиилекчилер болган. Ынчангаш сан 6:4 болуп, ССРЭ-ниң мөгелериниң тиилелгези-биле маргылдаада доозулган.

Хүреш соонда ССРЭ-ниң командазының кол тренери Иван Сергеевич Ярыгинден маргылдааның арткенининг дутайында танылбыр бээрин дилээн мен.

— Американнар-биле ужуражылга дээрге Олимпий оюнарынга белеткел болур. Ам Черкесскиге база катап ужуражыр бис. Ооц соонда Тбилиссиге болур бүгү-делегей маргылдаазынга киржир бис. Маргылдаа соонда ийи дең составтыг командалар турлаар. Бирээзи Манчестерге (Англия) болур Европа чемпионадынга, оскези делегей бүбүгу дээш Толедога (АКШ) болур маргылдааларга киржир.

Абаканга болган маргылдааны Тываның тренерлери болгаш спортчулары барып көргеш. Оон түңнелдерни үндүрүп, спортчуларны күш-дамырга болгаш сагыш-сеткилге алыспазы-биле туруштуг болурунга өөредиргүчугула айтырыгларның бирээзи дээрзин утпаза чогуур. Хевис кырынга аргалар өөредириниен аңгыда, хүнүүге маанаар, күш кирип алыры-биле штанганы база шой кодүрерни чедип алыры күзенчиг. Секция үезинде хөй ажылды чорудар, дер үнместе-й бээр кылдыр өөредир болза, ынчан бүлүг спортчуларны белеткеп болур. Эрткен маргылдааның түңнелдериниң дутайын республиканың хүреш федерациязынга чугаалажып көөрү күрспрот комитет болган профэвилелдериниң эки тура күш-культура спорт ниитилелин организастаары чугула.

М. ӨЛЗЕЙ-ООЛ.

ТЕЛЕВИДЕНИЕ

ФЕВРАЛЬ

2. Вторник

БИРГИ ПРОГРАММА
МОСКВАДАН

6.30—«120 минута». 8.35 — Мультфильмнер. 9.05 — «Идегелдер үези». Док. фильм. 10.30— Концерт. 10.55 — «Дириг амытаннар дугайында». 11.55 — 12.05— Медээлер. 15.25—Медээлер. 15.35—Эде тургустунуушкун прожектору. 15.45 — Танцы ансамбли «Лээ» биле улустуң аялгаларының «Куронезе» ансамблиниң оюн көргүзүү. 16.05— «Эде тургустунуушкун: дурякулга болгаш нарын айтырыглар». 16.45 — «Изиг хар». Уран-чечен фильм. 18.25 — «Киржикчилер». 19.10—Бөгүн делегейде. 19.30—«Нарын айтырыглар—дилээшкиннер— шинтирлер». Колхоз уставының чижек төлевилелин чугаалажып турары. 21.00 — «Үе». 21.35—Эде тургустунуушкун прожектору. 21.45 — «Спрут-2». Уран-чечен фильм 3-ку сериязы. 22.45 — Бөгүн делегейде. 22.55—23.50 — «Дейв Брубек Москвада». Концерт.

ИЙИГИ ПРОГРАММА
МОСКВАДАН

8.00 — Эртенги гимнастика. 8.15 — «Москвага аян-чорук. Бурунгу Чер чалы дургаар». 8.35: 9.35 — Информатиканың болгаш саналга техниказының үндезиннери. 10 класс. Хана солуннуг ЭСМ кылып турар. 9.05 — Немец дыл. 10.05 — ОПТУ сургуулдарынга. От-бүле амыдыралдың этиказы болгаш психологиязы. Кижи. 10.35: 11.35—Төөгү. 9 класс. В. И. Ленин—Октябрьның баштыкчызы. 11.05 —Немец дыл. 12.05 — «Хоорайлар болгаш чылдар». Телефильмнер. 12.45 — А. Чайковский. «Чер бомбүрээзиниң өмүнээзинден». Концерт. 13.25— Медээлер. 13.35— «Кижилер болгаш дельфиннер». Ийиги фильм. 14.55—15.30 —Гитаражы М. А. Жиролле ойнаар. (Аргентина). 18.05— Медээлер. 18.15— Татар АССР-ниң алдарлыг артизи З. Шихмурзаеваның концерти. (скрипка). 19.00 — Бүгүдеге болгаш кижи бүрүзүнге. 19.25—Реклама. 19.30 — Архитектура болгаш шинтилел. 20.00 —20.15 — «Тамчыктыг удунар, чаштар!». «Кол скрипка». Мультфильм. 1-ги кезээ.

3. Среда

БИРГИ ПРОГРАММА
МОСКВАДАН

6.30—«120 минута». 8.35 — Мультфильмнер. 9.05 — «Идегелдер үези». Док. фильм. 10.30— Концерт. 10.55 — «Дириг амытаннар дугайында». 11.55 — 12.05— Медээлер. 15.25—Медээлер. 15.35—Эде тургустунуушкун прожектору. 15.45 — Танцы ансамбли «Лээ» биле улустуң аялгаларының «Куронезе» ансамблиниң оюн көргүзүү. 16.05— «Эде тургустунуушкун: дурякулга болгаш нарын айтырыглар». 16.45 — «Изиг хар». Уран-чечен фильм. 18.25 — «Киржикчилер». 19.10—Бөгүн делегейде. 19.30—«Нарын айтырыглар—дилээшкиннер— шинтирлер». Колхоз уставының чижек төлевилелин чугаалажып турары. 21.00 — «Үе». 21.35—Эде тургустунуушкун прожектору. 21.45 — «Спрут-2». Уран-чечен фильм 3-ку сериязы. 22.45 — Бөгүн делегейде. 22.55—23.50 — «Дейв Брубек Москвада». Концерт.

ИЙИГИ ПРОГРАММА
МОСКВАДАН

8.00 — Эртенги гимнастика. 8.15 — «Москвага аян-чорук. Бурунгу Чер чалы дургаар». 8.35: 9.35 — Информатиканың болгаш саналга техниказының үндезиннери. 10 класс. Хана солуннуг ЭСМ кылып турар. 9.05 — Немец дыл. 10.05 — ОПТУ сургуулдарынга. От-бүле амыдыралдың этиказы болгаш психологиязы. Кижи. 10.35: 11.35—Төөгү. 9 класс. В. И. Ленин—Октябрьның баштыкчызы. 11.05 —Немец дыл. 12.05 — «Хоорайлар болгаш чылдар». Телефильмнер. 12.45 — А. Чайковский. «Чер бомбүрээзиниң өмүнээзинден». Концерт. 13.25— Медээлер. 13.35— «Кижилер болгаш дельфиннер». Ийиги фильм. 14.55—15.30 —Гитаражы М. А. Жиролле ойнаар. (Аргентина). 18.05— Медээлер. 18.15— Татар АССР-ниң алдарлыг артизи З. Шихмурзаеваның концерти. (скрипка). 19.00 — Бүгүдеге болгаш кижи бүрүзүнге. 19.25—Реклама. 19.30 — Архитектура болгаш шинтилел. 20.00 —20.15 — «Тамчыктыг удунар, чаштар!». «Кол скрипка». Мультфильм. 1-ги кезээ.

4. Четверг

БИРГИ ПРОГРАММА
МОСКВАДАН

6.30—«120 минута». 8.35—«Экия. тар!». «Фунтик болгаш истекчилер». музыка». «Үннер долган оран». 9.15 — «Орукка кады чоруур кижи». Уран-чечен фильм. 10.35 —Концерт. 11.05 — «Өңүүктер чыгыыр бажын». Телефильм. 11.55—12.05 — Медээлер. 15.30 — Медээлер. 15.40 — Эде тургустунуушкун прожектору. 15.50 — Музыка эртинезинин шыгжамыры. С. Рахманиновтуң чогаалдары. 16.30 — «Григорий Иванович Петровский». «Олар баштайгылар турган» деп болуктен док. фильм. 16.50—Украин улустуң ырлары. 17.15—«Он алды харга чедир болгаш оон улуг назы». 18.00 —«Демократинга өөренип тур бис». 18.30 — «Мээң эргинимде тоол олурупкан». Мультфильмниң баштайгы көргүзүү. 18.40 — Док. фильмниң баштайгы көргүзүү. 19.25 — Бөгүн делегейде. 19.45— «Обна, эдер-хааржак». 21.00 — «Үе». 21.35 — Эде тургустунуушкун прожектору. 21.45 —«Спрут-2». Уран-чечен фильм. 4-ку сериязы. 22.45 — «Боралдар... Шулукчу болгаш чурукчу В. Гончаров». 23.35 — Бөгүн делегейде. 23.45—00.15 — РСФСР-ниң алдарлыг артизи Л. Рюмина ырлаар.

ИЙИГИ ПРОГРАММА
МОСКВАДАН

8.00—Эртенги гимнастика. 9.15 — «Москвага аян-чорук. Ленин проспектизи». 8.35: 9.35 — Бойдус эртеми. 4 класс. Сугну ажыглаары болгаш оон камгалалы. 8.55 —«Бистиң бичии кенгуруларывыс». Эртем-тайылбырлыг фильм. 9.05—Испан дыл. 9.55 — «Ховаганнарның элдептиг ораны». 10.05 —Сонуургавчыг физика. Даянып точкадан берингер. 10.35: 11.35 — Төөгү. 7 класс. Степан Разинниң удуртулгазы-биле таныштың дайыны. 11.05 — Англи дыл. 12.05 — «Профессиявыс — оператор». Док. фильмниң баштайгы көргүзүү. 12.35 — Фильм-концерт. 13.40 — Медээлер. 13.50 — 14.55— «Кижилер болгаш дельфиннер». Үшкү фильмниң 2-ги кезээ. 18.05 — Медээлер. 18.15 — Мультфильм.

КЫЗЫЛДАН

18.25 — «Шыяанам». «Кырган лубтуң соолгу дужу». Андерсенниң тоолу. 18.45 — Уругларга фильм. 19.15 —«Тыва черде». Үндүрүлгеде: Медээлер. «Политиктиг болгаш экономиктиг өөредилге». «Амыдырал хандырылга албан черлерни». 19.45— Медээлер. 19.55 — Чарлалдар.

МОСКВАДАН

20.00—«Тамчыктыг удунар, чаштар!». 20.15 — Бомбүктүг хоккей. «Советская Россия» солуниуң шанналы дээш делегей маргылдаазы. Швеция биле ССРЭ-ниң шилиндеги командалары. 21.00 — «Үе». 21.35 — Эде тургустунуушкун прожектору. 21.45 — «Ырлаажылынар, оңнуктер!». 23.35—00.25 — «Театр дугайында сактыышкыннар».

ҮШКҮ ПРОГРАММА
МОСКВАДАН

18.05 — Медээлер. 18.15 — Док. фильм. 18.25 — «Көдээниң шагы». 19.25 — Ритмниг гимнастика. 19.55 —Озал-ондак чок шимчээшкин дээш. 20.00—20.15 — «Тамчыктыг удунар, чаштар!». «Кол скрипка». Мультфильм. 2-ги кезээ.

5. Пятница

БИРГИ ПРОГРАММА
МОСКВАДАН

6.30—«120 минута». 9.35 —Озал-ондак чок шимчээшкин. 9.05 —Улустуң аялгалары. 9.20 —Киржикчилер. 10.05 — Баскетбол. Европа чемпионадының шилилге маргылдаалары. Эр кижилер. Франция биле ССРЭ-ниң шилиндек командалары. 11.05 — «Азов далай». Телефильм. 11.55 — 12.05—Медээлер. 15.30 — Медээлер. 15.40 — Эде тургустунуушкун прожектору. 15.50 —«Бистин-биле кыл, бис ышкаш кыл, бистен дээре кыл». ГДР-ден дамчыдылга. 16.50— Туркмен телевидениениң программазы. 17.50 — «Өртем: теория, шенелде, практика». 18.20—Баскетбол. Европа чемпионадының шилилге маргылдаалары. Эр кижилер. Франция биле ССРЭ-ниң шилиндек командалары. 19.00 — Бөгүн делегейде. 19.20 — РСФСР-ниң улустуң чурукчузу. ССРЭ-ниң педагогика эртемнериниң Академиязының корреспондент кежигүнү Б. М. Неменский-биле Останкинонуң концерт студиязынга ужуражышкын. 20.50 — Эде тургустунуушкун прожектору. 21.00 — «Үе». 21.35 — «Спрут-2». Уран-чечен фильм. 5-ки сериязы. 22.45 — 00.15 —«Үзел-бодал». Кежээки информастыг, музыкалыг программа.

ИЙИГИ ПРОГРАММА
МОСКВАДАН

8.00 — Эртенги гимнастика. 8.15 — «Москвага аян-чорук. Тайбың проспектизи». 8.35: 9.35 — География. 8 класс. Урало-Поволжье. 9.05 —Англи дыл. 10.05— Сонуургавчыг физика. Даянып точкадан берингер. 10.35: 11.35 — Төөгү. 7 класс. Степан Разинниң удуртулгазы-биле таныштың дайыны. 11.05 — Англи дыл. 12.05 — «Профессиявыс — оператор». Док. фильмниң баштайгы көргүзүү. 12.35 — Фильм-концерт. 13.40 — Медээлер. 13.50 — 14.55— «Кижилер болгаш дельфиннер». Үшкү фильмниң 2-ги кезээ. 18.05 — Медээлер. 18.15 — Мультфильм.

КЫЗЫЛДАН

18.30 — Тыва АССР-ниң Күртелерадиозунуң симфониялыг оркестриниң концерти. 19.00 — Уругларга фильм. 19.15 — «Азия төвү». Үндүрүлгеде: Медээлер. «Хоойлу болгаш керээ». «Мурнуку планда — кижи». 19.45 — Медээлер. 19.55 — Чарлалдар.

МОСКВАДАН

20.00 — «Тамчыктыг удунар, чаштар!». 20.15 — «Экранда — Сибирь». 20.35 — «Ажык рояль». 21.00 — «Үе». 21.35 — Эде тургустунуушкун прожектору. 22.45—«Силер ону шыдаар силер». 22.35— «Холдарывыстан четтиичиптээлиинер, оңнуктер». Авторлуг ырлар кежээки. 23.40 — 00.10 — Шулуктүнүң бажыңы. Михаил Лозинский.

ҮШКҮ ПРОГРАММА
МОСКВАДАН

18.05 — Медээлер. 18.15—Мультфильм. 18.30 — «Кол чүүл — нарын айтырыг». Янзы-бүрү бодалдар. Кижиниң эргезининг дугайында дискуссия. 19.30 — Томскиде хаак орууу. 20.00 — 20.15 — «Тамчыктыг удунар, чаштар!». «Кирип моорланар!».

6. Суббота

БИРГИ ПРОГРАММА
МОСКВАДАН

6.30 — «120 минута». 8.35 — «Мен — «Сибирь» атомоход мен». 9.05 — «Бурлактар». 9.35 — «Олар баштайгылар турган» деп болуктен «Бүгү амыдырал» дээш док. фильмниң баштайгы көргүзүү. 10.25 — Улусчу чогаадылганың «Челээш» телепрограммаларының делегей фестивалы. «Тарубтуң ырлары». (Египет). 11.00 — «Бистиң корбейч баар чуруктарывыс». 11.55 — «Социализм чурттарында». Тележурнал. 11.35 — Цимбалчылар ансамблиниң концерти. 12.25 — «Бүгүдеге болгаш кижи бүрүзүнге». 12.55 — Бөгүн делегейде. 13.15 — Л. Шепитьконуң фильмнери экранда. «Өрү үнүүшкүн». 15.00 — Суббота — ада-иелер хүнү. Школа реформазының нарын айтырыларының дугайында. 16.30 — Кара Караев. «Дон Кихот». деп симфониялыг гравюралар. 16.55 — Поэзия минуталары. 17.00 — «Билдингир-даа болза, элдептиг». 18.00 — Улусчу дипломатия. ССРЭ болгаш АКШ-тың хөй-ниитизиниң ужуражышкынналарының дугайында. 19.05 — Мультфильмнер. 19.15 — Совет Армениязы болгаш Шарль-Далай Флодуңуң 70 чылынга. «Онза кичээнгейниг зоналында». Уран-чечен фильм. 20.50 — Эде тургустунуушкун прожектору. 21.00 — «Үе». 21.35 — Уран-чечен фильм. 6-гы сериязы. 22.45 — Медээлер. 22.50 — 00.15 — Суббота кежээзинде. Телевизор дамчыштыр таныжылга. Людмила Гурченко.

ИЙИГИ ПРОГРАММА
МОСКВАДАН

8.00 — Эртенги гимнастика. 8.15 — Студия көргүзүп тур.. 9.05 — Аайлашкактар: Г. Свиридовтуң чогаадыкчы ажылында Пушкининиң чогаалдарының салдары. А. С. Пушкиниң чуруктары. 10.50 — «Кадыкпыл». 11.40 —«Сээң ленинчи бибиотекаң». В. И. Ленин. «Эртем-техниктиг ажылдар планының чижектелиң». 12.10 — «Дириг амытаннар дугайында». 13.10 — Чаартыкчылар болгаш консерваторлар. 14.00 — Кижи институду. 15.00 — Берлиниң аалчылары. Э. Амелине ырлаар. (Нидерланды). 15.45 — Бомбүктүг хоккей. «Советская Россия» солуниуң шаннавы дээш делегей маргылдаазы. ССРЭ биле Финляндияның шилиндек командалары ойнаар. 16.35 — «Совет дыңчы». Киножурнал. 16.55 — Улусчу чогаадылганың «Челээш» телепрограммаларының делегей фестивалы. «Бистиң танцыларывыс». (Гвинея). 17.10 — «Эң чараш аът». Уран-чечен фильм. 18.35 —«Ырак ортулуктуң чажыды». Мультфильм. 18.55— Телефильм. 19.05—«Силерниң бодалыңар». 19.45 — «26-гы дарга». Киноочерк. 20.00 — «Тамчыктыг удунар, чаштар!». 20.15 —Кадык болуксазынга. «Кышкы туризм». 20.30 — Орлин Горановтуң (БУР) база Б. Сергебаевке удурткан ансамбльдиң концерти. 21.00 —«Үе». 21.35 — Эде тургустунуушкун прожектору. 21.45 — Шилиттингеп чогаалдар. «Улуг Преснядан шулукчү». В. В. Маяковский. 22.50 — 23.20— Эртем-тайылбырлыг фильмнер.

7. Воскресенье

БИРГИ ПРОГРАММА
МОСКВАДАН

8.00 — Медээлер. 8.15 — Ритмниг гимнастика. 9.00 — «Ужудукчу». Док. фильмниң баштайгы көргүзүү. 9.20 — «Спортлото» тиражы. 9.30 — «Будильник». 10.00 — «Совет Эпилелиниг барган боор тур мен!». 11.00 — «Эртенги почта». Музыкалыг дамчыдылга. 11.30 — Киноафиша. 12.30 — «Кодаанның шагы». 14.00 — «Кадыкшыл». 14.45 —Улусчу чогаадылганың «Челээш» телепрограммаларының делегей фестивалы. «Тарубтуң ырлары». (Египет). 19.40 — Док. фильмниң баштайгы көргүзүү. «М. А. Шолохов дугайында». 20.00 — «Тамчыктыг удунар, чаштар!». 20.15 — «Кадык болуксазынга». «Дагларже туризм». 20.30 — «Үш булуң». Братиславадан музыкалыг дамчыдылга. 21.00 — «Үе». 21.35 — «Совлгу орук». Уран-чечен фильм. 23.10 — 00.05 — Павел Нилин. Амыдыралының арыннары.

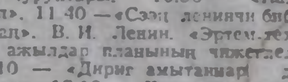

ФЕВРАЛЬ 2-ДЕ

«НАЙЫРАЛ»: «Забавы молодых» 9.30, 11.10, 12.50, 14.30, 16.10, 17.50, 19.30 шактарда.

«ПИОНЕР»: «Приключения Марка Твена» 9.30, «Лиловый шар» 11.10, 13.00, «Зорро» 14.40, 19.50, «Про любовь, дружбу и судьбу» 17.20 шактарда.

«ВОСТОК»: «Забытая мелодия для флейты» 14.30, 17.10, 19.50 шактарда.

«КАА-ХЕМ»: «Подростки» 13.40, 16.30, 19.20 шактарда.

«ЕНИСЕЙ»: «Человек с бульвара Капуцинов» 18.00, 20.00 шактарда.

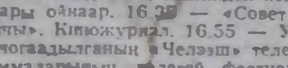

Бөгүн республикага бүргеп, аязыр, быскан хар чаар. Агаарның температуразы дүне 35—40, чамдык черлерге 26—31, хүндүс 23—28 градус, чамдыызында 14—19 градус соор.

Кызылга агаарның температуразы дүне 35—37, хүндүс 29—25 градус соор.

Редактор
В. С. ШАРАВИЙ.

гимнастика. 9.00 — «Ужудукчу». Док. фильмниң баштайгы көргүзүү. 9.20 — «Спортлото» тиражы. 9.30 — «Будильник». 10.00 — «Совет Эпилелиниг барган боор тур мен!». 11.00 — «Эртенги почта». Музыкалыг дамчыдылга. 11.30 — Киноафиша. 12.30 — «Кодаанның шагы». 14.00 — «Кадыкшыл». 14.45 —Улусчу чогаадылганың «Челээш» телепрограммаларының делегей фестивалы. «Тарубтуң ырлары». (Египет). 19.40 — Док. фильмниң баштайгы көргүзүү. «М. А. Шолохов дугайында». 20.00 — «Тамчыктыг удунар, чаштар!». 20.15 — «Кадык болуксазынга». «Дагларже туризм». 20.30 — «Үш булуң». Братиславадан музыкалыг дамчыдылга. 21.00 — «Үе». 21.35 — «Совлгу орук». Уран-чечен фильм. 23.10 — 00.05 — Павел Нилин. Амыдыралының арыннары.

Адрезивис: 667000 Кызыл хоорай, Красноармейская кудумчузу, 100.

ШЫНЫҢ ТЕЛЕФОННАРЫ: КИЛДИСТЕРНИҢ: партийжи амыдырал килдизининг 3-36-82, совет тургузуг килдизининг 3-41-23, үлетпүр килдизининг 3-36-73, чагаа килдизининг 3-39-03, культура килдизининг 3-39-15, көдээ жыл-агый килдизининг 3-41-16, информапия килдизининг, корректорларың 3-37-11, бухгалтерияның 3-43-41, солуң келбейи баргында 2-32-75-че долгаар.

Чылда 300 катап үнер. Хемчээли 2 парлалга амазы. Тиражы 24632 экз. Солуннуң индекизи 54241.

Тыва АССР-ниң Ном үндүрер чер, полиграфия болгаш ном садыының херектериниң талазы-биле күрүне комитединиң типографиязы. Кызыл, Щетинкин биле Кравченко кудумчузу, бажың № 1.

Чагыг № 2661 ТС—00005

Тувинская республиканская БИБЛИОТЕКА им. А. С. Пушкина

Бүгү чуртталарның пролетарийлери, каттыжыңар!

ШЫН

СЭКП Тыва обкомунуң, Тыва АССР-ниң Дээди Совединиң болгаш Министрлер Чөвүлелиниң органы

№ 28 (13628) | 1988 чылдың февраль 3, среда | 1925 чылда үндезилеттингеш | Өртээ 3 коп.

ПАРТИЯНЫҢ НЕГЕЛДЕЗИ ЫНДЫГ

КОММУНИСТ БҮРҮЗҮ КАЯА-ДАА ҮЛЕГЕР-ЧИЖЕК БОЛУР

Ленинчи партияның удургукчу ролюнуң өскени, чуртуң социал-экономиктиг хөгжүлдезин дүргедедир талазыбиле партияның салган сорулгаларының улуг хемчээлии, нарыкы коммунист бүрүзүнүң күш-ажылга сагылга-чурумга, хөй-ниитиниң херээжге база хууда амыдыралыга үлегер-чижектиг болурун негеп турар. Ынчангаш партия эге организацияларының коммунистиң идепкейин, бот-харыысалгазын, ат-алдарын бедидериниге утланган ажылдарны калбарткан. Эде тургустунуушкунну канчаар удуртуп турарының дугайында айтырыгны тугаалашкан партия Кызыл хооркомунуң, райкомнарның пленумнарында, коммунистиҢиң хуралдарында оны демдеглээн.

СЭКП-ниң XXVII съездизиниң, партия Төп Комитединиң январь, июнь (1987 ч.) Пленумнарының соонда эртикен үеде партия хооркомунуң, райкомнарның, парткомнарның, партия эге организацияларының ажыл-чорудулгазындан алган көөрге, ажылчын-даа, удуртукчу-даа — кандыг-даа коммунистерден партийжи негелдени элээн күштелдиргенин эде тургустунуушкуну канчаар удуртуп турарыл чугаалашкан коммунистерниң хуралдарынга демдеглээн. Кызыл районда «Тиилелге» совхозтуң парткому, партия эге организациялары коммунистерниң күш-ажылга, хөй-ниитиниң херээжге, амыдыралга үлегер-чижектиг болурунче улуг кичээнгейин салып, оларның отчёттарын дыннаарын чанчыл болдурган. Ооң ачызында олар планныг онаалдаларын, социалистиг хүлээлгелерин, даандырган ажыл-херекти канчаар күүседип турарының, хөйниитиниң ажылынга киржилгезиниң, хууда амыдыралының дугайында отчёттарын дыннаарын болгаш характеристикаларын бадылаарын элээн көвүдеткен.

Кызыл хооркомунуң, Кызыл, Эрзин, Өвүр, Мөңгүн-Тайга, Бай-Тайга, Улуг-Хем, Чөөн-Хемчик болгаш өскеда райкомнарның пленумнарынга, дыка хөй парткомнарның, партия, партбюро хуралдарынга бүдүрүлгелериниң, организацияларның, совхозтарның удуртукчуларының, кол специалистерин, бөдүүн коммунистер отчёттарын берген, оларның характеристикаларын бадылаан. Ол болза чүгле отчёдун берген удуртукчуларның бот-идепкейин, харыысалгазын бедидериниге, кижизидилгезиниге салдарны чедирип турар эвес харын партия организациязында бактаап турар оске-даа коммунистериҢ, СЭКП кежигүнүнге кандидаттарның партияның Уставының, партийжи ажылдың норма-чижектериниҢ негелдеринге эки биилип алырынга, боттарының эргелерин, хүлээлгелерин улам хандыр шиҢээдиринге дузаны чедирген. Ооң аҢгыда, коллективтиҢ мурнунда салдынган социал-экономиктиг сорулгаларны чедишкинниг шинтпирлээр дээш харысалгазын бедидерингe, ылангыя экономиканы эргелеп башкарарын чаартырынга, бот-орулга-чарылганы нептередиринге, күш-ажылдың сагылга-чурумун, организастыг чорукту быжыглаарынга, шүгүмүүлелди болгаш бот-шүгүмүүлелди калбартырынга дузалаан. Ооң түҢелинде партия эге организацияларының дайынчы арга-шинээн, коммунистериҢ авангардчы ролюн бедип, партийжи негелде күштелип турар, ынчангаш демократияны калбартып ханыладырыпга, экономикага үндезин реформаны боттандырарынга идигин берген.

Партия эге организацияларының коммунист бүрүзүниҢ даандырган ажыл-херээ база партийжи даалгаларны канчаар күүседип турарының дугайында партийжи негелдени элээн күштелдиргенин эде тургустунуушкуну канчаар удуртуп турарын чугаалашкан коммунистериҢ хуралдарынга демдеглээн. Кызыл районда «Тиилелге» совхозтуң парткому, партия эге организациялары коммунистериҢ күш-ажылга, хөй-ниитиниҢ херээжге, амыдыралга үлегер-чижектиг болуруниге улуг кичээнгейин салып, оларның отчёттарын дыннаарын чанчыл болдурган. Ооң ачызында олар планныг онаалдаларын, социалистиг хүлээлгелерин, даандырган ажыл-херектиҢ күүседилиҢ турарының, хөйниитиниҢ ажылынга киржилгезиниҢ, хууда амыдыралының дугайында отчёттарын дыннаарын болгаш характеристикаларын бадылаарын элээн көвүдеткен.

Кызыл хооркомунуң, Кызыл, Эрзин, Өвүр, Мөңгүн-Тайга, Бай-Тайга, Улуг-Хем, Чөөн-Хемчик болгаш өскеда райкомнарның пленумнарынга, дыка хөй парткомнарның, партия, партбюро хуралдарынга бүдүрүлгелериниҢ, организацияларның, совхозтарның удуртукчуларының, кол специалистерин, бөдүүн коммунистер отчёттарын берген, оларның характеристикаларын бадылаан. Ол болза чүгле отчёдун берген удуртукчуларның бот-идепкейин, харыысалгазын бедидерингe

Коммунист дугайында чугаа

БЕЖЕН ЧЫЛ БОЛГАН

Ады-сураа алгыбаан ол бичии хемчиген Тоора-Хем суурнуң дужунда хем кежиилдир агып чыдар. Хемчигештиң ук черниң чону Хөдеш хем дээрлер. Ол хеминиң ырынге чурттап чораан ачы, малчын-арат Кол Шагдырның өг-бүлезинге 1917 чылдың чазынында төрүттүнген оолду Найдаң деп адап алган.

Улуг Октябрьның үежизи Найдаң Шагдырович Кол бодунуң үе-чергези, эш-өөрүбиле кады ойнап өзүп келгеш топтут-томаанныг, угаанныг, ажыгтыры-биле үлегерлиг турган.

1933 чыл. Найдаң Кол аревэчи апарган. Ынчан кидин-не чаа нептерээн тыва бижикке сундулуу-биле өөренип алгаш, бодунуң чоок кады өөрүн, араттарны бижикке өөредирингге киржип, хөй-ниитиниң ажылы дээш олут орбас идепкейлиг турган.

Идепкейлиг аревэчини 1937 чылда ынчангы Бии-Хем сумузунуң нам кежигүнери ТАРН-ның кежигүнүнге хүлээп ап, улуг идегелди көргүскен. Аныяк кижиниң куш-ажылчы амыдыралынга онзагай үүтүндүрбас болуушкун ол болган. Чогум-на оон эгелээш, Найдаң Кол төрээн черинге чаа амыдыралды тургузарынга боду киржип, көшкүн чонну сууржуң байдалче киирер, огород картошка тарыыр, малга сиген белеткээр, ажыл аъттарын терге, шандакка өөредир, хеме, четки дерип алгаш балыктаар, өске-дээ ажылдарже эш-өөрүн эвилелдежип эгелээн. Ынчангаш Найдаң Кол районга дөртен чылдарның тончүзүнде эң баштай организастаан «Совет Тыва» колхозтуң үндезилекчилериниң бирээзи, оон баштайгы партия организациязының секретары болуп үш чыл ажылдаан. Ону хоочуннар сактып, чугаалажып-даа олурарлар. Ынчангы партия организациязының хостатпаан секретарының ажылы чымыштыг-ла турган. Ажылды хөй-ниитиниң өске-дээ даалгалары-биле кады күүсетпишаан, колхозтуң кышкы үеде аът транспортун, чайгы үеде балыкчылар бригадазын ол баштап ажылдаан. Төрээн колхозуна бижыглаарынга бичии-даа бол, улуг-хуузун киирери аныяк кижиниң изиг күзели болган.

Тожуунуң чонунуң чанчыл болган ажылы ап, балык тывыжындан аңгыда, аңаа чер ажылын сайзырадыры, тудуг-суурну хөгжүдери бир кол айтырыг апарган. Бо ажылдарга коммунист Найдаң Кол идепкейлиг киржип, Сайлыг-Ховуда хову бригадазынга үр чылдарда үреттүнелдиг ажылдаан.

Хоочун коммунист пенсияже шагда-ла үнген. Хүндүлүг дыштанылгаже үнзе-даа анаа олурбас кижи. Чайгы үеде совхозтуң мал чеми белеткээринге үргүлчү киржир. Аныяктарның дагдыныкчызы болуп, оларны ажыл-ишке өөредип, чагыгсүмелерин бээр.

Ооң өөнүң хөрээжен ээзи Бараан Серен база ажылгырын, кезээде мурнуку одургуларга чоруп, чонга үлегерин көргүскен. Ленин орденнит, сураглыг хөрээжен ачы, ам-даа хөй-ниити ажылынга киржип чоруур. Өгбүленип ээлери иелээн Адыр-Кежиг суурнуң хоочуннарының «Чыргалдыг назын» фольклор ансамблиниң откүт үнүт ыраажылары. Оларның урут-дарыы адаженинң изин истеп, совхозунда ажылдап, чурттаан туурлар.

50 чыл партия стажтыг Найдаң Колга чоокта чаа «СЭКП-ге 50 чыл болганы» деп хөрек демдээн тывыскан. Чаңгыс чер-чурттугларга аңаа чоргаарланып, байыр чедиргеннер. Оон аңгыда совхозтуң, район, республика организацияларының хөй хүндүлел бижиктери, «Куш-ажылдың хоочуну» медаль, «Социалистиг чарыштың тинлекчизин» хөрек демдээ, ССРЭ-ниң УАЧД-ниң медальдары-биле ооң шаннаткаңы чедеп хар ашкан хоочун коммунистиң чонунга төлептиг бараан болуп чоруурунуң херечизи-дир.

В. ТАМДЫН-ООЛ.
Тожу район.

Өвүр райкуускомнуң кичээнгейинге

ААЗААШКЫН ЧЫЛЫГ БЕРБЕС

Чурттап орар бажыңнымбиле таныштырайн. Эрткен чылдың август 30-де чаа бажынче ийи өг-бүле көжүп кирген бис. Өөрүшкүвүс үр болбаан, кылганы шынар чок бажың болган.

Бажыңның байдалын амгы үеде кыштың соогу улам тода көргүзе берген: шала адаандан хадыыр, бажыңның азыгларының, дораазы кыраалап калган, шаланы чүүргә доңган сүтта пөс тайып турар. Эң берге чүве — батареяларны шын эвес салганы. От салырга доктаамал дагжап, печканы бүс, намгсүг силгип турар, ооң уламыдан печка тингленип-ле турар. Канчаар-даа от салырга, батареялар чылывас, харын-даа айыылдыы кончуг, чара тепки дег. Ынчалдаа бажыңның соогунга шыдаштайн, корга-корга одап турар бис. Ноябрьда 4 тонна хөмүр-даш одадывыс, а декабрьда совхозтан 1 тонна-ны 17 рубль өртектиг 7,5 тонна хөмүр-даш садып алдывыс. Мынчаар одаар болзувусса, даштыкыдан хөмүр-даш кыш төндүрбес хире-дир.

Бажыңывыста сес кижи бис. Бажың үш өрээлдиг, ынчалза-даа шынар чок тутуганыңдан дүне чаңгыс өрээлге шуптуу сыңмаралжып хонуп, хүндүс кухняга өзээр-дир бис. Өске өрээлге кижи олар, хонар арга чок: соок. Мен бодум школада өөредилге эргелекчилеп тур мен. Чурттаар байдалы мындыг берге боорга, ажылдаары бергедир. Бичиилер болгаш боттарывыс база ажыл эгелединис. Бистиң кожавыстың ог-бүлези чеди кижилиг, эң бичии уруу 1 харлыг. Базала бистиң-биле дөмей байдалда.

Бажыңның чедир кылдынмаан азы багай кылган черлерин эдип бээрин көжүп киргеш-ле, сентябрь эгезинден эгелеп дилеп келген мен. Бажыңны туткан организациянын начальнигинге, мастерингге, районнуң улусчу контроль комитединиң даргазынга, райкуускомга дилегни киирип, билдиришкиннерни бижээн мен. Аазаашкынныр хөй болган. Курут аазаашкыныр беш ай уламчылап турар, ам та кажанга чедер.

Өвүр районнуң «Ак-Чыраа» совхозта чаа туттунган өске-дээ бажыңнарның шыпары эки эвес, батарея системазы шын эвес кылдынган. Шынары багай, чедир кылдынмаан бажыңнарны комиссия чүге хүлээп ап турарыл?

О. ТЮЛЮШ.
башкы.

Бистиң үежилеривис

ШЕВЕРЛЕКЧИЛЕР

ЧУРУКТА: Кызылдың № 48 тудут эргелелинде Валентина Борбак-оолдуң удуртканы комсомолчу-аныяктар бригадазының аныяк ажылчыннары Зинаида Ундун, Лариса Шорохова, Елена Скрыль чуртталга бажыңнарының өрээлдеринге шеверлеп кылырын шалыпкын чорудуп турар.

Бо аныяктар ажылче чедип шак ажып турда, далаштыг чоруптар. Ажылдаар черинге баргаш белеткел ажылдарын эрте эгелээр дээш ындыглар. Олар кызымак ажылдап турар. Хүнде ханалар шеверлээриниң планныг даалгазын чамдыкта ийи катап ажыр боттандырып турар. Интернационалчы бижиг найыралдыг бо бригаданың шеверлекчилери январьның планныг даалгазын күүседип алган.

О. ОХЕМЧИКТИҢ фотозу.

Номчукчуңуң саналы

ЭДЕ КӨРЗЕ КАНДЫГЫЛ?

«Известия» солунда журналист И. Овчиннико-вның бижиктурары черле шын: «...Бистер каас-чараш бажыңнарны, ресторанныр, кафелерни тудуп турар бис. Чамдык конторалар ордулар-биле дөмей-ле, а олардың дужунда уруглар бажыңын көрүнер даап, дээвириндe ийи-чаңгыс лампочка бүлүртүү кыскан, стол кырында чаңгыс-даа лампочка чок... Оруннар баарында чадыглар кылдыр ойбак-дыдык эрги чоорганнар чадып каан...»

Бо бүгүнү номчуп оргаш, бисте байдалды дедиргээрге, база оон өөдөлээр чүвевис эвээш. Чамдык чижектерни домейлеп көрээлиңер. Бистиң район төвүнде 50 хире улус-биче организация, албан черлери бар, а уруглар саду — чүгле дөрт. Ол уруглар садтарынга баарга, онза каас чүве чок, эргн, чаа столдар, ында-мында эргижирээн хеп шкафтары, эрги чадыглар. Ойнаарактар салыр таптыг шкаф чок азы чедишпес, харын-даа ада-неден акша чыып, садыл алыр азы бажыңнардан ойнаарактар эккээр. Садиктер ажылында эде тургустунуушкун, чаа өскертилгелер чок.

А кандыг-бир албан черинге кире бээрге, ында шуут оске. Биске бир албан чери турду. Дарганың өрээлинче кире бергеш, кижи кайгаар — чаа өгленген уруглар бажыны бе азы кабинет бе? Улуг өртектиг шкафтар, ону долдур улуг өртектиг аяк-тавак, шала кырында олбук. Ындыг кабинеттер ам-даа хөй.

Чүгле бисте эвес, а республиканың бүгү районнарының даргаларының кабинеттеринде улуг өртектиг стенкалар кабинетти каастап турар, а оларны чаа өгленген ооллдар, уруглар магазинден садып алыр дээш тыппас болгай. Чогум оларның кабинетке черле ажыы чүл? Ооң иштинге чүү турар ужурлугул? Чамдыктарының иштин янзыбүрү номнар долган, ону кым-даа номчувас, көзүлбесдаа, муңгаш черде. Чамдыктарының иштинде районда үнүп-турар ногаа-чимнс, хөй дүгүн-даа делгеп каан, чамдыктарын аяк-тавак дола берген турар. Делгелге эвес, ооң ажыы бар бе? Херек болза, оске кабинеттерге, хөй-ниити черлеринге делгезе.

База бир айтырыг. Чамдык даргалар кабинеттер, өрээлдер, ылаңгыя албан черлери үргүлчү арыг-силиг турарын кончуг-ла күзээр, негээр. Ол черле шын, кымга-даа ажылдап турар черн арыг-силиг боорга, өөрүнчүг. Ынчалза-даа ол арыг-силигни негээрде шала кырынга, коридорларга ыяап-ла хевистер, чадыглар чатсын дээр. Ам ооң херээ бар бе? Олар чокка-ла арыг-силигни тудуп болур, ол чокка-ла ажылхерек негелде ёзугаар бүде бербес бе?

Мээң саналым мындыг: улуг өртектиг хевистер, чадыглар, стенкаларны уруглар албан черлеринге берзе кандыгыл? Моон соңгаар ындыг чүүлдерни албан, организацин черлеринге сайгарып, эде көрзе.

Т. САНДАН.

Специалистиң сүмези

ХУРАГАННАРНЫ ААРЫГДАН КАМГАЛААРЫ

Чаа төрүттүнген хураганнарның чем хайылдырар органнары эки быжыкпаанындан баштайгы үеде чемни эки хүүлдүрүп шыдавас деп чүве билдингир. Оон чумуру ажок бичии, улуг хырны, саргыла, кергиез чем болбаазырадырынга күш четпес, ынчангаш иезинин аа-судун бичии-ле ковудеди ээпкеш, оон ижин-шөйүндүзү аарыыр болур. Хураганны аштадып болбас, оон иезинге эмзирерге, ол хоптактанган, хөй сүт ээп алыр. Ол таварылгада хөй сүт улуг хырынга ирип, баксыраар, хураганның аарыыр чоруу оон үнер. Ынчан дарый хемчег албасна, ол хураган өлүп болур.

Чамдык хойлар, ылангыя аныяктары төлүн тоттурбас, а улуглары хөй сүттүг болур. Бо таварылгада канчаарыл? Кандыг-даа чүүл өөлүг, хемчээлдиг. Хөй хураганның тоттурбас болза, ону сүттүрүнге чагыштырар, а сүттүг хойнуң хураганын өйлеп эмзирер.

Он хонганда, хураганның чем хүүлдурар органнары «быжып», хүлээлгезин доозу-биле күүседи бээр. Ынчангаш оът-сигенче кирер. Сүттен өске чемге кирген соонда, аңаа суг херек. Бистиң чамдык малчынналывыс сулаңы аңаа-ла каап берип турар. Ол шын эвес, чылыг сугга хөөдүп, чымчадып бээри албан.

Хураганның өтпектээр бир чылдагааны болза, ажаалдазының баксыраары. Хирлиг сугну черле берип болбас. Өй-шаанда суггарбаска, ол ол-шык хана чылгааш, аарып болур. Изиг, чок болза соок кажаага тургузарга база ындыг.

Өкпеге дегдиришкин база-ла багай ажаалдадан хамаарыжыр. Кажаа ишти үргүлчү курраг болгаш чылыг турар. Өл-шык кажаага олар дораан аарыыр, карацгыга турарга база ындыг. Бичии-ле хүнге, кажааның кырында соңгадан азы үттеп деттен хүн караанга олар бо-ла чылы бергеп, дөгеленген турарын көрүп болур.

Өкпеге дегдиришкинниң демдектери: хураганның тыныжы ажок бачыдаар, шагшинек чок, суларгай болур. Бажын халайтыпкан, аарыы ажок чөдүрер, хөрээ-даа хиилээр болгаш эъди изиир.

Ол таварылгада баштайгы дузаны чедирери: аарыгны өөскүткен чылдагаанныры тодараткаш, ону чайладыр. Аарыг хураганнарны аңгылаар, артканнарын эъдиниң изиин хемчээп, аарыг, кадыын илередир. Аарый бергеннериңге пенициллинни, стрептомицинни сыкыртыр. Ол эмнер малчынның аптеказынга ыяап-ла турар. Оларны эзилдирип белеткеп алырының чүруму кандыгыл? Бир флакон (бичии шил) пенициллинче 10 мл. сугну шприц-биле кутказ, эзилдирип алыр. Ону оон шприцче катап сордургаш, стрептомицинче кудуптар. Флаконда пенициллинниң, стрептомицинниң даштында «50000000 ЕД» деп бижип каап болза, хураганның 1 кг дензизинге 10000 ЕД херек. Хоймун 1 кг дензизинге 40000 ЕД херек. Бо эмнерни ажылдарының мурнуунда хураганның аңаада эъдиниң изин 39—40,5 градус болур ужурлуг дээрзин билир херек.

Мал-маганны сыкырткан соонда, шприцтиң херекселдерин адыргаш, үстүнде айыткынывыс ышкаш, аки чугаш, катап-ла хайындырар. Бир эвес ону адырбайн, чугбайн кааптар болза, шприц ажыглалдан үнер.

С. МОНГУШ,
мал эмчизи.

СЕПТЕЛГЕ ШУУДААН

«Кызыл тергең чайын шанаак септе» деп улустуң чугаазы бар. «Искра» совхозтуң кол инженери Л. К. Ооржак ону эки билир. Ынчангаш он ийиги беш чылдың үшкү чылының часкы хову ажылдарынга хынамчалыг белеткенир, часкы сезонну кыска үеде агротехниктиг чурум ёзугаар, организастыг арттырер дугайын механизаторларны чыгташ, ниитя хуралга чугаалап-даа турганының ужуру ында.

Септелге ам шуудай берген. Үш звенога үстүп алган он беш кижи машина-трактор септелгезинде хаара туттунган. Бо хүннерде ажыл-агыйның 37 тракторунуң барык шуптузу белениниң шугумында кирген.

• • •

Барыын-Хемчик районда «Хемчик» совхозтуң механизаторлары часкы хову ажылдарынга ажыглаар көдээ ажыл-агый машиналарының болгаш тракторларының септелгезин шуудады берген. Бо хүннерге чедир 27 сеялканы, 6 культиваторну, 60 илиирни, 6 андазынны, 9 тракторну септээн. Техника септелгезинде механизаторлар О. Хомушку, Р. Донгак, В. Хомушку эки ажылдап турар.

Часкы хову ажылдарынга киирер техника септелгезин февраль айның төнчүзүнде доозар деп механизаторлар шиитпирлээн.

Ш. СУВАН.

ЧОЛААЧЫНЫҢ БУРУУЗУ-БИЛЕ

Чолаачы О. С. Даржаның хомудал чагаазын «Бай-Тал» совхозче шилчиткен турган. Чолаачылар коллективиниң хуралынга январь 4-те чугаалажып, ону көргеи.

Совхозтуң профком даргазы С. Д. Ховалыг, кол инженер (фамилиязын айтыпаан) харыыны редакцияга берген.

О. С. Даржаа «Бай-Тал» совхозка соолгу 4—5 чыл иштинде чолаачылап келген. Капитал септелгедеп үнген чаа чыгыы ГАЗ-53 (58—76 дугаарлыг) самосвалды аңаа берген турган. Ол хүлээп алырда ук машинаның техниктиг байдалы эки турганын, кабиназы, рамазы чаа салдынганын, моторун септеп каанын харыыда бижээн. Эрткен чылын июньда Кызыл чедери-биле Шекпээр суур чоогунга чорда, машинаның маслоазу авэрээзининден моторну сокпаан (чолаачы баш бурунгаар хынап көрүп албазынындан үрелиишкин болган). Түңнелинде машинаның мотору ажыглаар аргажок кылдыр үрелеп, блогун чаңа шаптырган, блок база ажыглаттынмас болган.

«ШЫҢГА» ХАРЫЫ

Совхозтуң инженериниң, механигиниң талазындан чолаачы О. С. Даржаага машиназын септеп кылырыбиле (слесарылап ажылдаары-биле) даалганы бээрге, ол боду ойталаан. Машиназын септевейн, тайылбыр хол үжүү бижээш, ажылындан үнүп, санажып алган. Чолаачының буруузу-биле машина үрелеп болганда, О. С. Даржаа совхозка үрелеп кезектерниң (блок вал) өртээн төлээр ужурлуг деп, кол инженер бижээн.

Совхозта чаа машиналарны кымга бээрин чолаачыларның чөвүлелинге чугаалажып көргеш, оочур ёзугаар берип турарын база чагаада фактылар бадыткаттынмаанын харыыда айыткан.

Күш-ажыл хоойлузуп ёзугаар администрацияның буруузу-биле ажылчын кижи ажыл чок арткан болза, бир неделяның шалыңы төлеп берип болур, а О. С. Даржаага ажылды бээрге боду оон ойталаачың профком даргазы С. Д. Ховалыг харыызын да дыңнаткан.

САЙГАРЫП КӨРГЕН

Бора-Тайганың чурттакчызы Анай Кууларович Комбунуң хууда шарызын совхоз алгаш баргаының дугайында оон редакцияже чоруткан хомудалдыг чагаазынга харыы Бора-Тайга көдээ Соведининң күүскомундан келген.

Ол үеде Ортаа-Тал фермазынга зоотехник турган Кара-кыс Монгуш болгаш ферманың өске-даа ажылчыннарының таймылбырлааны-биле алырга, А. К. Комбу совхозка орелиг турганы биле ук шарыны дугаарлап алганы шын деп харыыда бижээн. Ол дугайында чагаанның авторунга база ынчаар дыңнадып таймылбырлаан болду, бир эвес чөпшээрешпес болза, районнуң улус судунче хомудап болуруы хамааты А. К. Комбуга база чугаалаап.

А. К. Комбу кадыкыың байдалы-биле (эмчиниң шын-ызыгазы-биле) фермадан суур кожерге, оон өг-бүлезинге оочур чок бажыңны бээр деп турарын көдээ Совет күүскому база дыңнаткан.

САГЫНДЫРГАН

«Тар кажаалар, доштуг инектер». Ындыг эгелиг материал январь 8-те солунга парлаттынган. Кызыл РАУК-түң даргазы А. И. Семёновтуң харыылааны болза: 1988 чылдың январь 20-де ол материалды совхозтуң техчөвүлелинге чугаалажып көргеп. Материалда бижиттинген фактылар бадыткаттынган. Амгы үеде кажааның ишти аштаттынган. Адаан бүрүңү-биле кургаглаан. Салгынадыр дериглер септеттинген. Соңгалары шилдеттинген. Мал чеминиң рационуун ойлеп тургускан.

Ажылынга негелдеп база контрольду кошкатканы дээш ферма эргелекчизи И. П. Сәгоочиң болгаш мал эмчизи М. П. Килинни сагындырган.

КЫЛДЫНАР ДЕП АЙЫТКАН

Редакцияга Сүт-Хөл районнуң чурттакчыларындан Кызыл-Тайга суурда бажыңбалгат немей туттунмайн турар дээш уткалыг чагаалар келгилээп. Сүт-Хөл район Соведининң күүскомунуң даргазы Ч. Б. Монгуш бистиң редакцияга харыыны чоруткан.

Кызыл-Тайга суурга мооң мурнунда бажыңнар туттунмайн турганы шын. Эрткен 1987 чылда ол суурга 2-2 квартираллт 2 чурттапа бажыңы ажыглалга киргеп. Бо чылдан эгелеп Кызыл-Тайга суур өшкү ажылдыг «Ишкин» совхозтуң салбыры апарган. Моон соңгаар суурнуң хөгжүлдезинге хамаарыштыр планны тургузуп, ажылдар кылдынары чугаажок деп харыыда айыткан.

КӨДЭЭ СОВЕТ ДЫҢНАТКАН

А. К. Сайзан-оолдуң чагаазынга харыыны Торгалыг көдээ Соведининң күүскомунуң даргазы Т. Х. Кыргыс редакцияга берген.

Кара-кыс Лопсановна Түлүштүң бажың-биле хандыр байн турар дээн А. К. Сайзан-оолдуң чагаазын сайгарып көргеп. Ол айтырыгны көдээ Советке мооң мурнунда чугаалажып көргеп турган. Амгы үеде хамаатыы К. Л. Түлүш бажың-биле хандыртынган. Торгалыг суурнуң Мир кудумчузунда 4 аал ишти чурттаар бажыңның бир квартиразында К. Л. Түлүштүң өг-бүлези чурттап турарын харыыда дыңнаткан.

ДОҢМАС-СУГ АРЫГ БОЛУР

«Бойдус булуңунга» хоорайның үлетшүр бүдүрүлелериниң хем суун хирлендирип турарын шугумчүлээн. Солунга үнген материалды алгы заводунуң техниктиг чөвүлел хуралынга сайгарып көргенин директор В. П. Козловский редакцияга дыңнаткап.

Бүдүрүлгенин ажыглаанының хирлиг сугнуп чамдыкшы Улуг-Хемниң адырын бокталдырып турарын шын деп ында айтып турар. Ужуру болза, хирлиг сут турнуктурукчуга чыыглан соонда, ону транспорт-биле өскээр дажыглаар. Турнуктурукчуларның бирээзинiң дүвүнүң дештип, үрелгени-биле Доңмас-Сугже ол кирип турар.

Эрткен чылын ооң капитал септелгезин акша үүдүрбээнн-биле доозуп четтикпээн. Бо чайын оон дүвүн бетонбиле шывар. Бо ажылдар кылдынган соонда, хемче хирлиг сут кирбес дээрзин директор дыңнадып турар.

Эртем болгаш практика

«СИБИРЬ» ПРОГРАММАЗЫ ДҮРГЕДЭЭШКИНГЕ ДУЗАЛААР

Сибирьниң бойдузунуң канчаар-даа аажок улуг курлавырлары (ССРЭ-ниң одаар чүүл-энергия курлавырларының 90 хуузу, арга-арыгнын — 75, сутнун база ол хире минералдарның үштүн ийи хире кезии ында бар) оларны ажыл-агый саарылгазынче киирерингe база-ла ындыг улуг хемчээлдиг кичээнгейни негеп турар. Комплекстиг «Сибирь» программазын чогум-на харын олче углаан ол чуртта баштайгы ындыг программа-дыр. Ону боттандырарынга эртем болгаш бүдүрүлгенин 700 организациязы киржип турар.

Совет Эвиделиниң экономиктиг күүзүнүүн кол кезии чүртүүн Европа талазында болгаш Уралда мөөнеттинген — инда үлетшүр продукциязының 80 хуузун, көдээ ажыл-агыйзының 70 хуузун бүдүрүп турар. Оон-биле кады ССРЭ-ниң Европа талазында нефть, хөмүрдаш, газ тывыжы кызырылган, оларның немелде өзүлдезин Сибирьден боор турар. Иниги эвилелге углеводородтар тывыжынга оон үлүү чоокку чылдарда 70 хуу, а хөмүр-даштыы 50 хуу чедер. Үлетшүрүнүн бүгү немелде хөгжүлдезин Сибирьниң чиг эдинии күсели-биле болур.

Бистиң чуртувустуң хөгжүлдезинге одаар чүүл, металлдар, ыяш болгаш өске-даа чиг эт херек. Бир эвес оларны Сибирьден албас болзувусса, даштыкыдан садып алыр апаар бис. Ынчалзажок Сибирь кажан-даа совет экономиканың чиг эт бээр аңаа-ла бир немелде чери эвес турган. Оон барымдаазы болза Сибирьниң хоорайларында он-он улут заводтар болгаш коичуг дүрген өзүп турар хоорайлар боттары болур-дур. Чижээ, Новосибирскиде ам безин барык-ла бүдүн чартык миллион чурттакчы бар. Сибирьде улуг энергия негээр бүдүрүлгелер, машина тудуушкуну, чаа технология-биле чиг эт болбаазырадыры прибор кылыры хөгжүп турар. Мында совет академиктиг эртем күүзүнүүн 10 хуузу мөөцнеттинген.

Эртемденнер «Сибирь» программазын өзугаар барык он чыл иштинде ажылдап келген, дуржулга бар. Бо үениң иштинде эртемнин чүс-чүс чогаадылгалары бүдүрүлгеге шингээттингеп. Солун эртем ажылы — Барыын Сибирьниң бүрүнгү (300 миллион чыл) палеозой каатгарында нефть бар деп өттүр көрүүшкүн болган. Ону геологтар бадыткаан: эртемденнериңиң айытканы чогум-на ол черлерге өрүмнээшкиннер үре-түнелдиг болган.

Казымал байлактыг черлерни дорт аргалар-биле дилээр талазы-биле геолог эртемденнериңиң саналдары улуг ажыктыг болган. Мурнундагы арталар-биле өрүмнээр черлерни арай «бооронаап» айтып болур турган, ынчангаш 100 өрүмнээшкинниң чүгле 30-н эки түнелди берип келген. А бир ыңдыг өрүмнээшкин Сибирьниң байдалдарында чүс-чүс муң харын-даа чамдыкта миллион рубль чарыгдалды негээр. Электри хайгыылын база алдынган көргүзүглерни компьютерлерге дүргеп ажылдап кылырын хөй чалгыглыг сейсмиктиг хайгыылбиле каттыштырар дорт аргалар черниң кырындан-на оон ханызында кедилиг болгу дег чүүлдерни билип алыр, казымал байлактарның хемчээлин тодарадыр аргазы берип турар. Оон ачызында 100 өрүмнээшкининиң 70—80-и эки түнелдиг болур апарган.

ССРЭ-ниң Эртемнер академиязының Сибирь салбырының эртемденнериниң «Чогаатканы «Гидроскоп» деп херекселдиң дузазы-биле чер иштининң сутларын өрүмнээшкин чокка тып алыр. Ол херексел Кыдыкы Сонгу чүкте-даа, Ортаа Азияда-даа эки ажылдап турар.

«Сибирь» программазында кирип турар 43 бичии программаның чүгле эвээш кезиинде минералдыг болгаш өске-даа курлавырлар тывары кирип турар. Дыка улуг эртем күжүн биотехнологияның болгаш биологияның, энергетиканың, чаа материалдарны чогаадырының болгаш оларны болбаазырадыр кылырының айтырыгларынга мөөнээн. Социал, медицина база планныя бойдус камгалалының айтырыгларынче хөй кичээнгейни угландырган. Чижээ, «Экология болгаш бойдус камгалалы», «Байкал хөлдүң курлавырлары», «Арыг Енисей» болгаш өскедээ.

Хөй-хөй эртем ажылдап кылыышкыннары бүдүрүлгеде шингээттинген. Чижээ, Новосибирскиде катализ институту күүрзүг хейлерни болбаазырадырының мурнуида турбаан технологиязын чогааткан, оларны оңнут металлургия болгаш химия заводтары ам-даа агаарже кедергей улуг хемчээлдиг ундурбушаан болгай. Ук хейлерни амгы катализатор аргазы-биле болбаазырадыры аажок хөй хөреңгини негээр. Чаа арга-биле оон дыка ээвээш чарыгдал күсели-биле бараанныг күүрну база күүр ажындызын ап болур. Чурттуң элээн маш бүдүрүлгелериниде ол арганы ажыглай берген, даштыкыда база ону сонуургап турар.

«Сибирь» программазынга чарыгдалдар-биле дүүштүрүп көргеш, амгы экономиктиг ажыкты санаарга мындыг: акшаландырышкынга киирген 1 рубль-ле, 2,5 рубль арыг орулганы берген. Ону чүгле кезек черлерге киргенинден алган. Түргүзүгнүн шемелдеде турарлары ийи-чаңгыс адырда ажылдап турар. Ам кол чүүл — оларны ковудедири, түүбиле бүдүрери, чер бүгүдеге нептередири. Чаа чогаадылгаларны идепкейлиг нептередир болза, 1 рубль 25-тен ээвээш эвести бээр деп эртемденнер санаан. Өскээр чугаалаарга, «Сибирь» программаны чедип ап болдунар ажыы канчаар-даа ажок улус-дур.

СЭКП ТК-ның Чингине секретары М. С. Горбачев Барыын Сибирьге чораан үезинде мынча дээн болгай: «Чурттуң салым-чолунга Сибирьниң болгаш Ыраккы Чөөн чүктүң ужур-дузазы богун ажок улут, ынчалзадаа ол девискээрнин ролюю даарта оон-даа ажок өзер деп тода көрүп турар бис». Мында шинтпирлиг фактор «Сибирь» программазын күүселдири болуп ужурлуг.

Валерий ЕРМИКОВ,
геология-минералогия эртемнериниң кандидады, «Сибирь» программаның эртемден-секретары.

Тыва АССР-ниң Дээди Совединиң доктаамал комиссияларында

ЭРЕҢГЕЙЛЭЭШКИНДЕН УШТУНАР

Тыва АССР-ниң Дээди Совединиң Садыг, ниитиниң чемненилгези болгаш чоннуң амыдырал хандырылгазының талазы-биле доктаамал комиссияларының хуралы оон даргазы депутат С. Мешкорудниковтуң даргалаашкыны-биле болуп эрткен. Аңаа «Чоннуң, уруглар албан черлерин, школаларны, эмнелгелерни болгаш организацияларны аъш-чем продуктулары-биле хандырарын экижидер, аъш-чем белеткелиниң шынарыкка, санитарлыг нормаларны болгаш аъш-чемни соортурүнүң база кадагалаарының дүрүмнерин сагып турарынга контрольду организастаар талазы-биле Садыг министерстводунуң болгаш респотребсоюзтуң ажылының дугайында» айтырыгны чугаалашкан.

Хуралга Тыва АССР-ниң Дээди Совединиң Президиумунуң Даргазы Ч.-Д. Б. Ондар киржип, чүве чугаалаан.

Үстүнде айтырыглар талазы-биле дыңнадыгларны Тыва АССР-ниң садыг министри П. В. Ходырев болгаш респотребсоюзтуң даргазының оралакчызы З. А. Шишигина олар кылган. Бичии уругларны, сааттыг болгаш чаш уруглуг иелерни, хоочурган аарыг кижилерни аъш-чем продуктулары-биле хандырарын экижидер, чоннуң диеттиг чемненилгезин организастаар талазы-биле садыг организациялары чамдык хемчегларни ап чорудуп турарын комиссия демдеглээн. Школа назы четпээн уруглар албан черлерин, школаларны болгаш эмнелгелерни хандырарлары-биле оларга эки ассортиментилиг аъш-чем бараанчарын бирги ээлчеге үндүрүп берип турар.

Сүт холуксаалыг уруглар чеми «Эпит», «Малыш», «Малютка», «Деколактыны» эрткен чылын үзүктел чокка саткан. Республиканың ниити билигниң 158 школаларының 98-и столоваалыг азы буфеттиг, школачыларның 69,5 хуузун изиг чем-биле хандырып турар. Эмнелге-профилактика албан черлериниң школа күхняларының чем кылыр черлерин дериг-херекселдер-биле хандырарга экижип, белеткеп турар аъш-чемниң шынарынга доктаамал контроль чоруттуруп, шын чемненилгени сагыырынга хамаарышкан лекцияларны чоннуң янзы-бүрү кезектериниң ортузунга чорудуп турар.

Ынчалза-даа Тыва АССР-ниң Дээди Совединиң алдыгы сессиязының «Чоннуң кадыын камгалаарын экижидеө талазы-биле Тыва АССР-ниң улус депутаттарының Советтериниң сорулгаларының дугайында» доктаалының алдыгы пунктузунда айыткан сорулгаларны, «Кадыкшыл» программазында көрдүнгенин ёзугаар республиканың чонун, оларның тус-тус кезектерин аъш-чем продуктулары-биле хандырарын үндезинин-биле экижидер талазы-биле тодаргай хемчеглерни садыг организациялары ап чорутпайн, эрги-ле стиль-биле эрекгей ажылдаанын доктаамал комиссияның хуралы демдеглээн. Хоочураан аарыг кижилерни диеттиг продуктулар, минералдыг суглар, сорбит, ксилит-биле, хлеб-булочка кылыгларындыг-биле хандырарында шыгыы четпестер бар.

Көдээ черлерге уруглар чемни эвээшти садып, республиканың Кадык камгалал министерствозу хуваалда кылырда ол продуктуларга хереглелди, көдээде бичии уругларның денгиргүүрүн өөренип көрбейн келген.

Чамдык черлерде чем белеткээр блоктар холодильник дериглери-биле четче хандыртынмаан. Чемниң хоолулуу куду болуп турар, чоннуң диеттиг чемненилгезинин айтырыын барык шиитпирлевейн келген. Чамдык столоваялар ажылдакчыларының талазындан продуктуларны боттарынга шингээдир, белеткээн чемни чемненикчилерге чедир салып бербес чоруктар бар.

Школаларның, дээди болгаш ортумак өөредилге черлериниң сургууулдарын, бүдүрүлгелерини ажылчыннарын болгаш тудугжуларны изиг чем-биле хандырып турары чавыс деннелде болуп артпышаан. Кадыкшылды камгалаар, шын чемненилге талазы-биле чон ортузунга пропаганданы, массалыг информация чепсектерин дамчыштыр тайылбыр ажылын Кадык камгалал министерствозу, республиканың Санитар чырыдыышкын бажыңы четпес чорудуп турар.

Тыва АССР-ниң Дээди Совединиң Президиумунуң Даргазы Ч.-Д. Б. Ондар доктаамал комиссияның хуралынга чүве чугаалаан, республиканың Дээди Совединиң алдыгы сессиязының доктаалының алдыгы пунктузунда айыткан, «Кадыкшыл» программазында көрдүнген сорулгаларга дүүштүр чонну, ылангыя школаларны, школа назы четпээн уруглар албан черлерин, саатлыг болгаш хөй уруглуг иелерни хандырарын үндезинин-биле экижидериниң айтырыгларынга доктааган.

Тыва АССР-ниң Дээди Совединиң доктаамал комиссиязы бодунуң хуралынга чугаалашкан айтырыг талазы-биле шиитпирни хүлээп алган. «Кадыкшыл» программазында айытканын ёзугаар республиканың чонун, оон түс-тус кезектерин аъш-чем продуктулары-биле хандырарын үндезинин-биле экижидериниң хемчегларын алырын Садыг министерствозунга болгаш респотребсоюзка сүмелээн.

Өөреникчилерни, сургууулдарны изиг чем-биле хандырарын көвүдедир сорулгабиле столоваяларны болгаш буфеттерни немей ажыдарының бар арталарын Чыргыышкын министерствозу болгаш Профтехөөредилге талазы-биле күрүне комитеди-биле кады өөренип көөрүн Садыг министерствозунга, респотребсоюзтуң баштаар черинге комиссия дээскан.

СОЦИАЛИЗМ ЧУРТТАРЫНДА

СОФИЯ. Совет «Москвич» автомобилиниң чаа моделин чыыр эптээри-биле херек кезектериниң баштайгы бөлүүн Болгарияның Ловеч хоорайында заводта чедирген. Совет-болгар автомобиль тудукчулары ийи чурттуң аразында кооперастаашкынга үндезилей ыңдыг автомобильдерни моон мурнунда-ла кылып турган. Оларны Болгарияның иштики рыногунга колдуунда садып саарар. Ол машиналарның эки шынарлыын чурттуң чонуң мактаар.

Бо чылдың төнчүзүнге чедир чаа марканың 4 муң автомобилини кылып үндүрер деп планнаан.

Ийи чурттуң аразында бот-боттарынга ажыктыг кады ажылдажылга улам хөгжүп турар. Пловдив хоорайда тудуп турар «Автоэлектроника» деп аттыг совет-болгар бүдүрүлге удавас продукциязын берип эгелээр. Ол чиик болгаш чүк автомобильдериниң электри дериглерине хереглээр түүлдери кылыр. Ол доостурга интегралдыг схемалар болгаш чартык дамчыдыкчылыг датчиктер кылыр бүдүрүлгени тудуп эгелээр.

ХАНОЙ. Совет-вьетнам экономиктиг кады ажылдажылгада көрдүнгении ёзугаар чурттуң мурнуу талазында тудуп турар Чиан ГЭС-тиң баштайгы эээлчээ бир миллион киловатт-шак электроэнергияны ажылдап кылган. Чоокта чаа оон база бир блогун күрүне комиссиязынга дужааган. Ону хүлээп алырынга ВКП ТК-ниң Политбюро кежигүнү, ВСР-ниң Министрлер Чөвүлелиниң Даргазының Фам Фунг биле ССРЭ-ниң Министрлер Чөвүлелиниң Даргазының оралакчызы В. К. Гусев киришкен.

Ол байырлалды таварышдыр вьетнам-совет найыралдың митингизи болган. Аңаа санал бергеннер бо улуг тудугнуң уламчылап келгени 3, 5 чылдарның дургузунда дериг-херекселдер-биле хандырылганын бичии-даа үзүктелбейн турганын, совет дружкулганы калбаа-биле ажылдаанын база 25 муң кижилиг тудугжулар, инженерлер болгаш совет специалистер коллективиниң күжениишкинниг ажылдаанын демдеглеп турган.

1988 чылда ийиги болгаш үшкү агрегаттар ажыглалга кирер. Оон дараазында чылда сөөлгү блоктуң тудуу доостур. Олар бүрүнү-биле ажылдап эгелээрге гидростанция долу күчүзү-биле ажылдап эгелээр болгаш кылымал суг шыгжамыры 300 муң гектар тараа шөлүн суггарар.

ГАВАНА. Кубаның найысылалы чыл келген тудум улам чаартыны туттунуп, чаагайжып орар. Ында тудуп турар чурттарга бажыңнары бот-боттарынга дөмейлешкек эвес, янзы-бүрү хевирлиг бооп турар.

Чаа чылдан эгелеп тудугжуларга чурттакчы чон база дузалажып эгелээн. Олар чурттап турар бажыңнарының септелгезин боттары кылып турар. Кайы-бир хөй кат бажыңның чурттакчылары дугуржуп алгаш, ол бажыңны каттар азы подъездилер аайы-биле септеп турар. Оларны тускай эртемниг специалист удуртур, тудуг материалдары болгаш транспорт-биле хандырылганы тудуг-септелге бүдүрүлгелери боттандырып турар. Ындыг арга чүгле хөй түүлдерни кылып алырынга эвес, а септелге ажылының шынарын бедидеринге конгуг дузалап турар. Чүге дээрге септелгени чурттакчылар боттары кылган болганда, оон шынары багай болган деп чугаа турбас ужурлуг.

(СЭТА).

Сталинград дээш тулчуушкуннуң 45 чылынга

ТИИЛЕКЧИЛЕРНИҢ НЕГЕЛДЕЗИ

Алды ай ажыт үениң дургузунда уламчылап келген ат-сураглыг Сталинград тулчуушкуну 1943 чылдың февраль 2-де тиилелгелиниби-биле доозулган. Ол тулчуушкуннуң түңнелинде гитлержи вермахт ниитилиг-биле 1,5 миллион солдаттарын болган офицерлерин ышкынган.

Ынчаардагы генерал-полковник — сооида барып Совет Эвилелиниң Маршалы болган К. К. Рокоссовскийниң командылааны Дон фронтузунуң дайынчыларының 1943 чылдың январь 10-дан февраль 2-ге чедир чорутканы. «Бүзээлел» деп операцияның сөөлгү хүнү ол болган.

Ол тулчуушкуннарның эгезинде-ле Сталинград девискээринге бүзээлеткен немецтерниң Ф. Паулюска командылаткан 6-гы армиязының салым-хуузу колдуунда-ла шиитпирлеттинге берген турган. Совет шериглер ол армияны бүрүн бүзээлээш, ону агаардан хандырарын оралдашкан фашистерниң планын буза шапкан. Ол армияның шериглериниң ортузунга аш, аарыглар эгелээн.

Ол бүгүнү өөренип көргеш, хей черге хан төгүүшкүннүг тулчуушкуннарны болдурбазы-биле бүзээлеткен дайзынны дужуп бээрин совет командылал чери сагындыргаи. Ол солдаттарга болгаш офицерлерге айыыл чок чорукту, а дайзын соонда — чурттунче чандырып чорударын аазаан. А ол сарыылдыг чорукту баштай тоомчага албаннар, Фашистиг Германияның башкарыкчыларының болгаш вермахтың удурткучуларының үгаан-сарыыл чок чоруундан оларның 250 муң кижилиг шерии олүмге таварышкан.

Алдыгы немец армияның командылакчызы Ф. Паулюска ультиматумну (дужуп бээр дугайында шиитпирлиг сөөлгү негелдеии) дамчыдып бээрин Дон фронтузунуң штабының хайгыыл келдизининг офицерлери майор А. М. Смысловка болгаш капитан Н. Д. Дятленкога дааскан. Гимнастёрказында Кызыл Тук орден кадаан очулдурукчу-офицерниң Ставканың төлээлекчизи Н. Н. Вороновтуң болгаш фронт командылакчызы К. К. Рокоссовскийниң чаа-ла тутурган немец генерал-фельдмаршал Ф. Паулюсту байысаарынга дузалажып турарын көргүскен төөгүлүг чурук безин бар. Ол — ынчаарда аныяк, штабтың немец дылды кончуг эки билир офицери капитан Дятленкодур.

Январь 8-те, эртен эрте Котлубань девискээринге ынчаардагы турган 24-кү армияның командылал пунктуларының бирээзинге «виллис» машина маңнап келген. Фронтуңуң хайгыыл килдизининг начальниги генерал И. В. Виноградов, ол шыкаш офицериң чаа хептерин кеткен А. Смыслов болгаш Н. Дятленко оон үүп келдилер. Дивизия командири-биле кыска беседа соонда, ол бөлүк мурнуку шугумче шимчеп үүпкеи.

Кажан рота блиндажыига олар чоокшулап келирге, оң холуида хола труба туткан старшинаны оларга таныштырган. Ол — кызыл-шериг-жи Юрий Иосифов болган. Чурукка тыртыгган соонда парламентёрлар оруун уламчылап чорупкан. Ам үжелээ немец оңгуларже чоокшулап органнар. Мурнуида — Иосифов ак тукту ол-бо талаларже чайбышаан, хөгжүм трубазы-биле «Дыннаңар, дыннаңар! Шупту дыннаңар...» деп медээни берип чораи. Оон каш-ла метр соонга Смыслов биле Дятленко кылаштажып органнар.

Олар хат-дуубүге уткуштур, билдинмес черже, өлүмчедаа чадавас, бурунгаарлаи бар чораннар. Оларның боттарының пулемёттары артында, а дайзынның амбразуралары мурнуида көстүп турганнар.

Ол бүгүнүң мурнунда-ла совет парламентёрларның үүпкенин дайзынның талазынче күштүг радиотургузуглар дамчыштыр медээлээп, Фашистер кезек үеде ыытташтаанвар.

— Хенертен-не пулемёттар болгаш автоматтар дынчейнип-ле эгеледи — деп, бо үүлдүң авторуунң Киевке чоокта чаа ужурашканы Н. Д. Дятленко сактып чугаалады — Чыткылаптывыс. Октар мырыңай-ла чанывыста дүшүлей-дир. Оон базала бурунгаарлаптывыс. Немец солдаттарның арыннары безин тода көстүп келдя. База катап от ажыттылар. Мурнуу талавыста болдуңчек хар артынче ажыттаны бердивис. Иосифов бөргүн ужулгаш, өрү көдүрүттерге, автомат октары оны үттелдир дээпти. Гитлержилерниң бистн чоокшулатпас деп бодап турары илдең апарды.

Генерал Виноградов дедир ээп келиривисти дужааганын эштеривис биске кээп дыңнатты...

Заварыкинога ээп келдивис. Оон дугайын фронт штабынче дыңнаткан. Парламентёрларга удур от ажыдып, делегейниң ол талазыбиле чурумун үрээни дээш гитлержилерни кижи бүрүзү ынчан каргаан. Ындыг-даа болза, Ставка-биле Н. Н. Воронов чугаалажып турда, ам база катап парламентёрларны чорудуп, угаан-сарыыдыг болурунче дайзынны алдаадаар деп сүмелээп.

Бо удаада ультиматумну 96-гы адыгжы дивизияның талазындан дамчыдар деп шиитпирлээп. Ол дээрге, Кялачдан каш-ла он километр черде болгай. Бистиң самолёттарывыс катап-ла агаарже көдүрлүп үүпп, ультиматумнуң сөстерни бижээн саазынгарны немецтерниң кырынче октап, от ажыдарын сөмсадыр дугайын күштүг радиотургузуглар дамчыштыр негеп эгелээн. Ол-ла «виллиске» катап-ла А. Смыслов биле Н. Дятленко олурулапкан. Моон мурнуида чоруп турганы ыпкаш, олар ам база-ла боттарының эки туразы-биле чорупканнар.

— Бо удаада бистиң сигналчывыс кылдыр хөгжүм взводунуң командири, аныяк эвес техник-интендант Иван Сидоровту берген — деп, Н. Дятленко чугаазын уламчылады. — Дан бажында ынаар үүлүүвүс. Бисти үдеп чораан офицер миналыг шөлдү кежиргеш, дедир ээп чорупту.

Дайзынның оңгуларынга чедир чеди түс метр арткан. Сигналчывыс медээлээн, а мен ак тукту чайган-на чорүп олурар бис. Удатпайн-ла бисче автоматтарын углай туткулап алган фашист солдаттарны көрүп кагдывыс. Олар боолавадылар-даа. Бис боттарывысты улам дорт кылдыр туттунупкаш, колдуунда-ла маршавышаан, бурунгаарлаптывыс. Бистиң ол байдалывыс дайзынга психология талазы-биле дуврээшкинии болдурганы чугаажок деп билген бис.

Хенертен-не оңгудан бир үнтер бажын үштүп кээп, бисче алгырып, боозун биске углавышаан: «Силерге түү херегил? Түүе келдинер?»... деп хөректеии-дир.

Харыы кыска болгай: «Совет парламентёрлар-дыр бис. Силерниң армията дамчыдар түүла бижиктиг чор бис. Улуг офицерлерден чалаптынар...».

Үнтер ыңай болду. Дайзының шериглериниң аймаг-рай бергени илдең. Кым-даа келбеди. Медээлекчивис сигнал-биле ийи удаа медээледи. Удаваанда-ла оңгудан обер-лейтенант-биле кады үш офицер көдүрлүп үүп келдилер. Ол-ла айтырыгга ол-ла харыыны бердивис. «Чүгле Паулюска бээр бис!» деп, илайшединде пакетти көргүскеш, Смыслов чугаалады. — «Ким чорутканыл?» — «Кызыл Армияның командылалы чоруткан, Ставка боду чоруткан» — деп, Дятленко ыыткыр болгаш билдингир кылдыр чугаалаан.

Ол-даа дээштиг-ле болган хевирлиг. Гитлержилер аразында далаш чугаалажып, элдепсинип-даа турдулар. Оон бистиң характарывысты шарып алгаш, эдерткеш чоруптулар. Капитан Дятленконуң холундан тудуп чораан офицер аажок-ла сонуургап, пакетте чүнү бижээнин билип алырын орадажып чорда, капитан Дятленко чугаалаан: «Ону чугаалаар дужаал бисте чок».

Бисти киирип келгени өрээлде наралар салгылаан, сандай кырында — чыдый берген тараалыг ийи шоодай. Оларны бир-ле элеватордан эккелгеш, ам чип тураргы ол хевирлиг.

Парламентёрлар дайзының турлаанга каш шак болганнар. Ол үеде улуг офицер ол-бо черлерже телефонап, далаштыг-ла маңнап турган. А ол пакетти чүгле командылакчыга азы оон оралакчызынга бээр мен дээрзин майор Смыслов шиитпирлиг чугаалаан. Немец офицерлер баштай оонбиле чөпшээрежип, парламентёрларны алырыбиле машина үнүүкенин чугаалап турганнар.

Хенертен-не... Блиндажка кортканындан болгаш сүртээнинден арын-бажы агарып калган үлүг офицер киже маңнап келгеш: «Чугаалажыышкынарны соксадырын болгаш силерни дедир чандырып чорударын меңээ дужаады» деп-ле бо. «Ынчаарга силер чугаалажыышкынарны кылырыңдан ойталап тур бис деп бо пакеттиң саазынынга бижип бериңер» — деп, парламентёрлар оларга чугаалаан. Фашист ол саазынче девидеп көргеш, кортканындан ону чайлады идипкен. Оон аайы тыппайн түрары ыңдыг чорукту кажан-даа кылбазы биилдиие берген.

Дедир чорударда база-ла характарывысты дуй шарып кагдылар. Онгудан үндүрүп келгеш чугааладылар: аткаар көрнүр болзунгаа — боолап кааптар бис. Офицер кобуразын ажыдып, оон ипселедиң үштүп алганын Дятленко көрген...

— Дайын соонда Барыын Германияга-даа, ГДР-ге-даа Паулюстуң хол адъютанты-ла чораан полковник Вильгельм Адамс-биле уккурапкан болгай мен — деп, Н. Д. Дятленко сактып чугаалаар. Ынчан парламентёрлар блиндажка харыы манап олурда, Паулюс штаб начальниги генерал Шмидт-биле кады эртенги чем чип олурганын ол чугаалаан. Оларның столуиуң кырынга дүжүп бээрин негээн ультиматумнуң сөстерин бижээн саазынны салыпкан. Паулюс, шериглиг удуртукчузунга Гитлерниң олуртуп каакы ол ыяжар, тогдунукчу, Европа күрүнелериниң каш-каш пайысылалдарын тиилелгелиг базып эрткен эжелекчи, шуут аайын тыппайн барып, кезек бодангаш олурупкан. Сталинградты болгаш Волга фронтузуи шуут быжыг тударын Гитлер аңаа үш удаа дужаагаи болгай. Ынчангаш ол капитуляцияны хүлээп албаан.

Дараазында хүн агаарже медээниң чүс-чүс ракеталары ужугуп үнген. Чедп муң ажыг боолар болгаш миномёттар дайзынче оттуу ажыттыкан. Доозукчу согуушкун эгелээн болгаш Паулюстуң армиязы бүрүн чылча шапгырган. А фельдмаршал Ф. Паулюс Сталинградың универмагының подвалындан ходдарын көдүрүп алган үүп келген.

Н. Д. Дятленко дугайында каш сөс. Немец дылды Киевтиң күрүне университединге дайын мурнунда өөренип алган. 1941 чылдан эгелеп фронтуда. Сталинград соонда, аңаа немец антифашистер болуу — Герман ажылчын шимээшкинииниң шыгарангай ажылдакчызы Вальтер Ульбрихт, чогаалчы Эрих Вайнерт, Вилли Бредел болгаш оон-даа өскелер-биле кады ажылдап турган. Оон соонда — Курск чоогунга тулчуушкуннар. 1944 чылдың чазынында — дайзының тылынче, Белоруссияның арталарынче чорукан. Хөрээнче аар балыглаткан соонда госпиталь, оон катап-ла фронт. Дайын соонда Николай Дмитриевич университет дооскан, төөгү эртемнериниң кандидады болган. Совет шериг парламентёрларының дугайында ном бижип эгелээн. Айылыды болгаш өлүмнүг ажып эртпеш, айылыдыг даалганы күүседиря-биле чорүп турган кижилерден чүс-чүс чагаалар оон бажынында бар. Олар арын-нүүрүнүң, тиилелгениң ады-биле ол даалгаларже чорүп турганнар.

Юрий ДМИТРИЕВ.
Киев—Москва.
(ПМА).

Делегей медээлери

СЕССИЯ АЖЫТТЫНГАН

НЬЮ-ЙОРК. (СЭТА). КНО-нуң штаб-квартиразында хөлезиленикчилерни чыып алыры, ажыглаары, акшаландырары болгаш өөредири-биле демисел чорудар талазы-биле делегей конвенциязын ажылдап кылыр талазы-биле тускай комитеттиң сессиязы ажыттынган. Оон киржикчилери ындыг конвенцияны ажылдап кылыры-биле холбашкан айтырыгларны чугаалажып көөр, ол чугула документтини чогаадып тургузарын уламчылаар. Ылаңгыя Африка, Төп Америка болгаш өскеда хөгжүп орар чурттарга хөлезиленикчилериниң үүлгедиглериниң өлүп турар аймалы-биле холбаштыр дегей иниилежилгези ханы сагышсыралын илередип турар. КНО-нуң Кол Ассамблеязының 42-ги сессиязының шиитпирин ёзугаар арталыг болза Кол Ассамблеяның 43-кү сессиязынга, делегей конвенциязының телевилели кирип турар бодунуң түннел илеткелин киирери-биле комитет бүгү-ле күженишкиннерни баш удур чорудар ужурлуг.

Чурттуң соңгу районнарында база катап эгелээнибиле массалыг ашты чайладыр дээш Эфиопияның чазаа шудургу хемчеглерни ап чорудуп турар. Амгы үеде Эритрея, Уолло, Тигре болгаш Харерге провинцияларда чурттакчы чонга аъш-чем чедишпейн турар. Ол районнарда аъш-чем продуктуларын хуваар талазы-биле төптерни, түр амбулаторияларны организастап турткан. Ашка таваржып турарларга күрүне курлавырларындан 50 муң тонна тараапы берген. КНО-нуң болгаш делегейниң Кызыл Крезиниң берген транспорту-биле кандаашкын эн-не күштүг болган Тигреде Соэб порттан онза дузаның чүктерин чедирери эгелээн.

ЧУРУКТА: Тигреде районнарның бирээзинде аъш-чемниң хуваап турары.

Прессенс билъд — СЭТА-ның фотозу.

Суд залындан

ДАМДЫДАН ЛИТР ЧЕДИР

Ульяновскиде № 1 автотранспорт бүдүрүлгезиниң чолаачы-экспедитору Азиз Тазетдинов күрүне бензинин шагдан бээр самчыгдап келген. Бензинии дамдыдан литр чедир хуулдуруп көөрге, оон бажыныига чоорту хөвөр дээн хээлерлиг хевистериниң кандыг-даа хемчээлдии тыптып турган. Чоорту сөөлгү үндүрүлгениң магнитофону, адак сөөлүвде чаа «Волга» бажың чанынга турупкан. Ол бүгүдеге караа тотпаан чолаачының күзелиниге, харыда-даа сугга чоруур чалгыныг катер-даа тып алза кандыгыл деп бодал киргеп. Сут дег бензин турда, ону канчап садып албас боор!

Бир-ле катап милиция ажылдакчылары Н. Белов биле А. Морозов олар Тазетдинов чүүк машиназындан сут бидону ишти хемчээлдиг бензин кудуп турда, тутткан. Ол бензинии каяа хереглээрин олар сонуургаан. Айтырыгга харылаар бензин хөнну чок болзажок, ол мынчаар өүүр ужурга таварышкан. «Бензин күдер багым септеп турдум» диген. Аңаа истелге организациның бөлүүн кыйгыртыр ужурга таварышкан. Истелге бөлүү келгеш, оон бажыңының девискээринден 200 литр бензинии болгаш 55 литр мотор үзүи тыпканнар.

Ульяновск хоорайның Ленинск районунуң улус суду оон хөрээн сайгарган. Күрүне бензинииниң кайнаар «бусталып» келгенин тодаратказ. Социалистиг өөнүхөрениин самчыгдап турганы дээш кеземче харысаалгазынга Тазетдиновтуң мурнунда база онаажып турганын олар өөренип көргеп. Ол оорну эдип-чазаар күшажыл колониязынга шыңгыяы чурумга дөрт чылда хосталгазын казып шиитккеп. Күшажылты эвес орулга-биле тыпкан хөреңгизии «Волгазы»-биле катай хавырган.

Н. МОЛОДАРОВ.
Ульяновск.

КАИ дыңнадыы

ОРУК КАШ «ЧАҢНЫГ»

Кышкы үеде автомобильдерни башкарары орук болгаш метеорология байдалдарының уржуундан нарыдап турар. Оруктуң тайгыры, багай көстүрү чолаачының бедик мергежилдиг болурун, кичээнгейлиин иегеп турар. Бо хүннерниң соогу 30-45 градус, шан-туман. Ынчангаш көстүрү багай. Бо байдалдарда чолаачы улуг серемчилелдиг болур ужурлуг.

Ынчалза-даа ол дугайын үттүп, озал-ондакка таваржып турарының чижектери бар. Январь 20-ниң хүнү. Республиканың хереглекчилер ниитилелиниң автотранспорт колонназының чолаачызы Э. О. Кызыл-оол башкарып чораанды ГАЗ-53 автомашинаның Каа-Хем кудумчузундан Калинин кудумчузунче үнүп ора, аңдарып алган. Ынчан оруктуң көстүрү багай, улуг хаттыг турган. Серемчилел ышкынганындан бо таварылга болган.

Январь 18-те Агроүлетпүркүркомунуң ийи дугаар автотранспорт бүдүрүлгезиниң чолаачызы П. Г. Толстых оруктуң тайгырып уттуп, хеп-хенертен тормоотааш, удур чоруп орган автомашина-биле «КамАЗ-ын» үскүлештирген. Дошталы берген орук «каш чаңныг» болу бээрин думчукка кертип алыры чугула. Тормоотаарга-даа, дугуйлар буруигаар тая бээр, ол-бо талаларже автомашина окталы бээр болгай. Ол дээрге башкарылганың контрольдан үне бээридир. Оон түнелинде чүү-даа болур.

Тайгыр доң орукка автомашиналарның шимчеп чоруур аразы анаадагызындан ийи-үш катап ырак болур. Кызылга пассажир автотранспортунуң автомашиназыбиле Е. Г. Гуменков ол дүрүмнү сагывайн чорааш, мурнунга доктаай берген ЗИЛ-554 маркалыг автомашинаны үстүрген. Ол чижектиг хажыдыышкынны Кадык камгалал министерствозунуң автобазазының чолаачызы В. Ондар болдурган. Бо таварылга Калинин кудумчузунга болган. Шимээшкинииң кайы хире дүрген болурун чолаачы кижи оруктуң база оон көстүрүнүң байдалын барымдаалаар ужурлуг. Орук шимээшкинииге озал-ондак таваржыр деп баар болза, чолаачы автомашинаның шимээшкинии оожумнадыр, чок болза, автомашиназын доктаадыр ужурлуг. Оруккa көстүрү үжен метр четпес болза, мурнунда чораан автомашиниы сүрүп эртери хоруглуг.

Орукка эзирик чолаачы дег озал-ондактыг кижи чок. Оон чүү-даа маңап болур. Январь 19. Өвүр районга алды дугаар көжүп чоруур механизастаттынган колонназының чолаачызы С. А. Семис-оол эзирик чораап, автобузун аңдарган. Пассажирин эмчиге улус чедирген.

Таңды районда Кызыл — Бай-Хаак — Сосновка орук белдиринге М-2140 автомашинаның чолаачызы В. Гуряк эзирик чораап, шинактыг чораан аътты хөме тавариыкан. Оон түнелинде бир кижи амы-тынындан чарылган, ийи кижини эмнелгеже чедирген.

Тротуар, чадаг кижи кылаштаар орукка чолаачы улуг кичээнгейлиг болур ужурлуг. Орукка кижилер үстүр эвес, бо-ла чоруур болгай. Доң черге кижилерникин идии тайгыр, машина адаанче кире берип болур.

Орукка озал-ондактыг болдурбазы чолаачыдан, автотранспорт бүдүрүлгелериниң удуртукчуларындан улуубиле хамаарыкыр.

В. КЛЯВИНА.

Чоннуун—чонга

ХОЛ КУРУГ ОРБАС

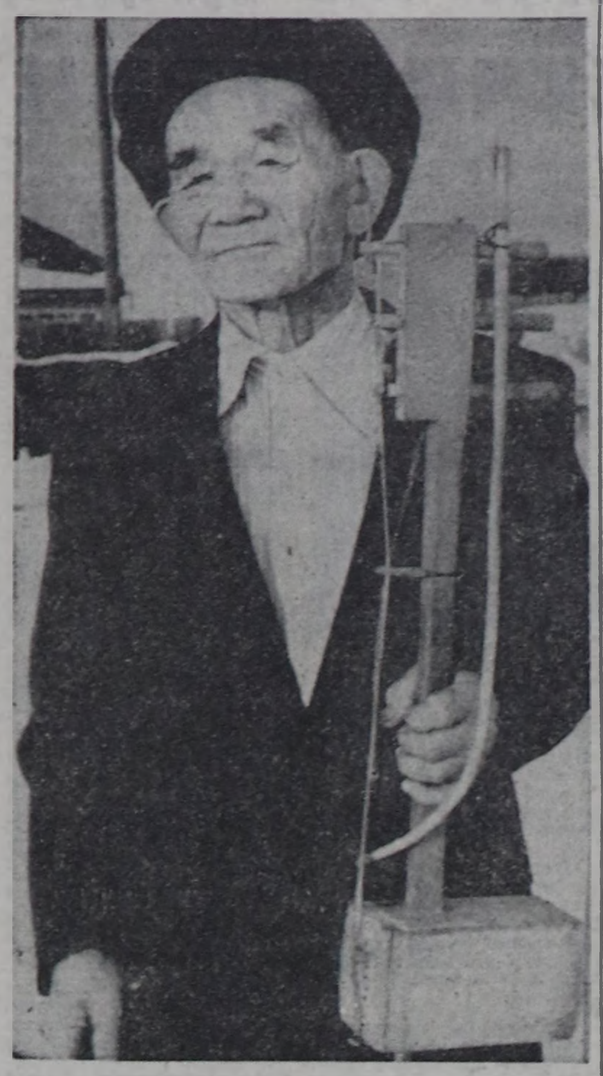

Чем кылыр болгаш удуур өрээлдерлиг бичии бажың. Өрээлдериң бирээзинде — уруу чаш оглу-биле, өскезинде — аңазы боду чурттап база ажылдап орар.

Чогум чем кылыр өрээлде стол чок, түгле орун бар. А хыраалыг, бичежек соңга баарында — чепсек-херексел: дөжү, кызытиы, шүүче, маска, эгээ. Өрээлдиң карагызы аажок, бедик дээвиңде лампаның бүлүртүң чырыы бо кижиниң ажылынга улуг-даа дуза бербес. Хыраалыг соңгадан база чырык шоолуг кирбес: соңга бажыңның хөлегелиг талазында. А бо кижиниң хары 70 ажыг, бир караа шуут көрбес. Бүгү байдал мыңдыг хирезинде, ол этеп, дүрбүп, соктап, чоңуп, кезил, дилип — чай-кызыг чок орар. Чамдыкта кылган түүлүн сүйбап, чырыкче угландыр шыгаап, катап хоюглап, дескилеп шаг болуур. Үргүлээр-даа. А оон соонда өрээл иштинге аялгалар чаңгыланы бээр.

Ийе, чаңгыланы бээр. Чүге дээрге бо кижи — тыва хөгжүм херекселдери кылыр мастер, өзүулүг чогаадыкчы салымныг ус-шевер, уран түүлге бердинген хөгжүмчү. Тээли суурда бо чаныш-сыныш чок хөгчүнүүң долу ат-сывы — Идамчап Сүрүнович Хомушку. Ол бичиизээнден-ле хөгжүм херекселдерине ойнаар болган. Оон уламыдан уран түүл көрүлдезинге бүгү назынында киржип келген. Ылаңгыя баян, гитара чок турган Тыва Арат Республика үезинде байыр-чыскаалдарга, хурал-суглаа болган черлерге түрүүк, чайлагда, аалдарга белиң игилдеп, бызаанчылап, чадагаанап, хомустап чораан. А бот-тывыңгыр уран түүл бөлүмүмге кирген соонда, оон амдыгаа чедир адырыл-баан.

— 1917 үмлда, чазын төрүттүнген мен. Арта-ла, Май 1-де. Ынчангаш хөлүг база белен кырыыас болган боор мен — дээш, менче хүлүмзүрүү. Оон чазык шырайындан, чиик шимчээшиниңден болгаш баштак чугаазындан бо-даа аңаа эвес, күш-шыдалы долу хевээр, тура-соруу ам-даа бижиг кижи-дир дээрзи билдинде берди.

Идамчап Сүрүнович улустуң чогаадылганың ийиги бүгү-эвилел фестивалының программазынга дүүштүр республиканың бот-тывыңгыр уран түүл көрүлдезинге чедишкинниг киришкен. Октябрьның социалистиг Улуг революциязының 70 чыл оюн таварыштыр оон Тыва АССР-ниң Дээди Советиниң Президиумунуң Хүндүлел бижиг-биле шаңнатканы — хоочуунуң күш-ажылының үнелели ол.

Бодуңуң узун назынымның дургузунда Хомушку Идамчап хөгжүм херекселин хөйну кылган. Түгле хомус саны безин муңга чыткас. Игил болгаш бызаанчы үс черде бар, оон эвээжеэс. Оларның кырында чадаган, димби, дошпулуур, шелер-хомус дээш янзы-бүрү эдис-килерге чедир оон кылбаан-тутпаан херекселү чок. Шуптузуп кылып, шуптузуп ойнап билир. Езулуг алдын холдуг кижи ол.

— Тудуг кылып, дарган-нап-даа чордум, оглум. Колхозтаашкан соонда механизатордап, пенсияже үнгүже үолаачылап келдим. Кандыгдаа үеде бот-тывыңгыр уран түүлден чарылбадым, чазанырын болгаш соктанырындаа кагбадым — деп чугаалап ор. Ол хире берге, кара дүне-даа кээр ажылдыг хирезинде, концертке киржип, хөгжүм херекселдери кылып, четтигип турган.

— Материал-ла бар болза, ажыл бүде бээр түүре — дидир. Оон ханада бызаанчыже холун имнеп суңду. — Мону шай-соовас даштындан ыылдым. Эдери эки чорду. Бокка чыткан үреликтиг пианино хааржаандан-даа бызаанчы чазап турдум. Шивп маңзаны сугга хайындырып-хайындырып алырга база эки. Чүрүм ёзугаар белеткеп алыр болза, тыва хөгжүм кылыр материалдар бисте чок эвес ийин. Чамдык кижилер боттарының чалгаазын азы түүре кылып билбезин материалче чүүл каар, «сураалын тывар, дилээнин алыр» дээрзин уттуптар. Кижи боду шимченир аныкаш кижи каттыжып алыр ийикпе, ылаңгыя топ хандырылга чери тургузуптар болза, материал дугайында чугаа түрбас апаар — деп идеп ор.

Хоочуунуң чугаазындан алырга, хөгжүм херекселиниң шынары мастериң материалды, кайнаар белеткеп алырыңга данчаар белеткеп ап каан, турганы, чингеледип-даа болур. Сыырткыыш хылы быжыг, ынчалза-даа өткүр мал хылы дег арыг болбас. А мал хылы дыдыраш азы өлүгленген болза база таарышпас.

Тыва хөгжүм херекселдери кылыр кижилериң эвээжеп турарын чугаалап ор. Ылаңгыя аныяктар барык чок. Сүт-Хөлде Оидар Маржымал башкының оглу демир-биле-даа, ыяш-биле-даа кылыр херекселдериң кайызын-даг кончуг кылыр. Оон ынай кым боор? Өскезиң пенсиялаан азы пенсиялаар үезиң чоокшулаан кижилер-дир. Аныяк-ла дээни Барыын-Хемчиктиң Бижиктиг-Хаяда Хомушку Биче-оол, Улуг-Хемниң Ак-Тургуда Бегзи-Каадыр-оол, Монгун-Тайганың Мугур-Аксыда бо хоочуунуң оглу Хомушку Каадыр-оол — кижи ортузу эртип чоруур мастерлер. Мынчап кээрге, кадрлар белеткээр айтырыг чидиглеп турар. Азы хөгжүм кылыр мастерлер бар суурларның школаларынга ол мергежилди шиңгээдир сорулгалыг болгунмерден ажытса, харын-даа, күш-ажыл кичээлдерин ынаар утландырза чүл? Оон түңү-даа чидирбес харың, хөгжүм херекселдери кылыр кадрларлыг болур бис. Аңаа мергежий берген оолдарны болгаш кыстарың Новосибирскиниң Ленинградтың болгаш өскеда хоорайларның бызаннаар болгаш суй-белек кылыр мастерлер белеткээр училищелериниче киирер болза, улам-на чогумчалыг. Езулуг уран холдуг үе-шевердер оон үнер. Черле кадрларны өстүрери чүгүлә, ылаңгыя чогум тыва хөгжүм херекселдери кылыптар кижилер бар турда. Айтырыг ол хире чидиг тургустунуп келген.

Чеден ажыг харлыг хөгжүмчүдеп база бир билип алган чүвем — хөгжүм херекселдериниң өртээнин докгаамал эвес, аңгы-аңгы болуп турары. Бир эвес тускай комиссия тургускаш, херексел бүрүзүнүң өртээн докгадыр болза, ындыг болуру чеп: шынарын, кааспалгазын, кылган материалын болгаш өске-даа көрүүлгелерин барымдаалаар болгай. Комиссия өртек докгаатпаан херекселдерни хереглекчилер кандыг-даа өртек-биле ап турар. Чижээлээрге, ам Ак-Довуракта Александр Салчак Культура министерствозунга тургаш, Якутия баарда 20 хомустуң бирээзин-не 20 рубль-биле кылыртып алган. Ынчалзажок ол хомустарның хавын Идамчап Сүрүновиң чымчак мяштан ак ыскыттыг, кара саар иник олчаан кылган. Ол-ла Александр Мугурүевич оон соонда 15 хомусту 10-10 рубль-биле алган. Чаңгыс кижи безин мырынай ийи аңгы өртек берген.

Хомусту кылдыртып ап турар улус хөй. Ылаңгыя уран түүл көрүлдеринин үезинде чагыглар эңдерлип көөр. Чартык чыл дургузунда безин Тес-Хөмден Д. Оюң-Бартан оның, Эрзинден Дүпчүр Бригад оның, Тожудан Чүлдүм Эрес-оол он тосту, район иштинден болгаш Кызыл хоорайдан чагыткан кижилер база эвээш эвести алган. Шуптузуңүн өртек дээш бээр акшазы аңгы-аңгы. Оларның чамдыызы мастерниң кылган ажылынга болгаш үндүрген күжүнге, дерияге болгаш ажылдың шынарынга дүүшпес өртекдаа тургуза бээр. Мындыг түгүлә ажылдың чер-черде үнелиг айтырыгларга харыылаан азы түүре кылып билбезин материалче чүүл каар, «сураалын тывар, дилээнин алыр» дээрзин уттуптар. Кижи боду шимченир аныкаш кижи каттыжып алыр ийикпе, ылаңгыя топ хандырылга чери тургузуптар болза, материал дугайында чугаа түрбас апаар — деп идеп ор.

Хоочуунуң чугаазындан алырга, хөгжүм херекселиниң шынары мастериң материалды, кайнаар белеткеп алырыңга хамаарыжыр. Чижээлээрге, хылды немеп тургаш, чоонналып-даа, чамдыызын ап каап, тургаш, чингеледип-даа болур. Сыырткыыш хылы быжыг, ынчалза-даа өткүрү мал хылы дег арыг болбас. А мал хылы дыдыраш азы өлүгленген болза база таарышпас.

Тыва хөгжүм херекселдери кылыр кижилериң эвээжеп турарын чугаалап ор. Ылаңгыя аныяктар барык чок. Сүт-Хөлде Оидар Маржымал башкының оглу демир-биле-даа, ыяш-биле-даа кылыр херекселдериң кайызын-даг кончуг кылыр. Оон ынай кым боор? Өскезиң пенсиялаан азы пенсиялаар үезиң чоокшулаан кижилер-дир. Аныяк-ла дээни Барыын-Хемчиктиң Бижиктиг-Хаяда Хомушку Биче-оол, Улуг-Хемниң Ак-Тургуда Бегзи-Каадыр-оол, Монгун-Тайганың Мугур-Аксыда бо хоочуунуң оглу Хомушку Каадыр-оол — кижи ортузу эртип чоруур мастерлер. Мынчап кээрге, кадрлар белеткээр айтырыг чидиглеп турар. Азы хөгжүм кылыр мастерлер бар суурларның школаларынга ол мергежилди шиңгээдир сорулгалыг болгунмерден ажытса, харын-даа, күш-ажыл кичээлдерин ынаар утландырза чүл? Оон түңү-даа чидирбес харың, хөгжүм херекселдери кылыр кадрларлыг болур бис. Аңаа мергежий берген оолдарны болгаш кыстарың Новосибирскиниң, Ленинградтың болгаш өскеда хоорайларның бызаннаар болгаш суй-белек кылыр мастерлер белеткээр училищелериниче киирер болза, улам-на чогумчалыг. Езулуг уран холдуг үе-шевердер оон үнер. Черле кадрларны өстүрери чүгүлә, ылаңгыя чогум тыва хөгжүм херекселдери кылыптар кижилер бар турда. Айтырыг ол хире чидиг тургустунуп келген.

Чеден ажыг харлыг хөгжүмчүдеп база бир билип алган чүвем — хөгжүм херекселдериниң өртээнин докгаамал эвес, аңгы-аңгы болуп турары. Бир эвес тускай комиссия тургускаш, херексел бүрүзүнүң өртээн докгадыр болза, ындыг болуру чеп: шынарын, кааспалгазын, кылган материалын болгаш өске-даа көрүүлгелерин барымдаалаар болгай. Комиссия өртек докгаатпаан херекселдерни хереглекчилер кандыг-даа өртек-биле ап турар. Чижээлээрге, ам Ак-Довуракта Александр Салчак Культура министерствозунга тургаш, Якутия баарда 20 хомустуң бирээзин-не 20 рубль-биле кылыртып алган. Ынчалзажок ол хомустарның хавын Идамчап Сүрүновиң чымчак мяштан ак ыскыттыг, кара саар иник олчаан кылган. Ол-ла Александр Мугурүевич оон соонда 15 хомусту 10-10 рубль-биле алган. Чаңгыс кижи безин мырынай ийи аңгы өртек берген.

Хомусту кылдыртып ап турар улус хөй. Ылаңгыя уран түүл көрүлдеринин үезинде чагыглар эңдерлип көөр. Чартык чыл дургузунда безин Тес-Хөмден Д. Оюң-Бартан оның, Эрзинден Дүпчүр Бригад оның, Тожудан Чүлдүм Эрес-оол он тосту, район иштинден болгаш Кызыл хоорайдан чагыткан кижилер база эвээш эвести алган. Шуптузуңүн өртек дээш бээр акшазы аңгы-аңгы. Оларның чамдыызы мастерниң кылган ажылынга болгаш үндүрген күжүнге, дерияге болгаш ажылдың шынарынга дүүшпес өртекдаа тургуза бээр. Мындыг түгүлә ажылдың чер-черде үнелиг айтырыгларга харыылаан азы түүре кылып билбезин материалче чүүл каар, «сураалын тывар, дилээнин алыр» дээрзин уттуптар. Кижи боду шимченир аныкаш кижи каттыжып алыр ийикпе, ылаңгыя топ хандырылга чери тургузуптар болза, материал дугайында чугаа түрбас апаар — деп идеп ор.

Хоочуунуң чугаазындан алырга, хөгжүм херекселиниң шынары мастериң материалды, кайнаар белеткеп алырыңга данчаар белеткеп ап каан, тургаш, чингеледип-даа болур. Сыырткыыш хылы быжыг, ынчалза-даа өткүрү мал хылы дег арыг болбас. А мал хылы дыдыраш азы өлүгленген болза база таарышпас.

Тыва хөгжүм херекселдери кылыр кижилериң эвээжеп турарын чугаалап ор. Ылаңгыя аныяктар барык чок. Сүт-Хөлде Оидар Маржымал башкының оглу демир-биле-даа, ыяш-биле-даа кылыр херекселдериң кайызын-даг кончуг кылыр. Оон ынай кым боор? Өскезиң пенсиялаан азы пенсиялаар үезиң чоокшулаан кижилер-дир. Аныяк-ла дээни Барыын-Хемчиктиң Бижиктиг-Хаяда Хомушку Биче-оол, Улуг-Хемниң Ак-Тургуда Бегзи-Каадыр-оол, Монгун-Тайганың Мугур-Аксыда бо хоочуунуң оглу Хомушку Каадыр-оол — кижи ортузу эртип чоруур мастерлер. Мынчап кээрге, кадрлар белеткээр айтырыг чидиглеп турар. Азы хөгжүм кылыр мастерлер бар суурларның школаларынга ол мергежилди шиңгээдир сорулгалыг болгунмерден ажытса, харын-даа, күш-ажыл кичээлдерин ынаар утландырза чүл? Оон түңү-даа чидирбес харың, хөгжүм херекселдери кылыр кадрларлыг болур бис. Аңаа мергежий берген оолдарны болгаш кыстарың Новосибирскиниң, Ленинградтың болгаш өскеда хоорайларның бызаннаар болгаш суй-белек кылыр мастерлер белеткээр училищелериниче киирер болза, улам-на чогумчалыг. Езулуг уран холдуг үе-шевердер оон үнер. Черле кадрларны өстүрери чүгүлә, ылаңгыя чогум тыва хөгжүм херекселдери кылыптар кижилер бар турда. Айтырыг ол хире чидиг тургустунуп келген.

Чеден ажыг харлыг хөгжүмчүдеп база бир билип алган чүвем — хөгжүм херекселдериниң өртээнин докгаамал эвес, аңгы-аңгы болуп турары. Бир эвес тускай комиссия тургускаш, херексел бүрүзүнүң өртээн докгадыр болза, ындыг болуру чеп: шынарын, кааспалгазын, кылган материалын болгаш өске-даа көрүүлгелерин барымдаалаар болгай. Комиссия өртек докгаатпаан херекселдерни хереглекчилер кандыг-даа өртек-биле ап турар. Чижээлээрге, ам Ак-Довуракта Александр Салчак Культура министерствозунга тургаш, Якутия баарда 20 хомустуң бирээзин-не 20 рубль-биле кылыртып алган. Ынчалзажок ол хомустарның хавын Идамчап Сүрүновиң чымчак мяштан ак ыскыттыг, кара саар иник олчаан кылган. Ол-ла Александр Мугурүевич оон соонда 15 хомусту 10-10 рубль-биле алган. Чаңгыс кижи безин мырынай ийи аңгы өртек берген.

Хомусту кылдыртып ап турар улус хөй. Ылаңгыя уран түүл көрүлдеринин үезинде чагыглар эңдерлип көөр. Чартык чыл дургузунда безин Тес-Хөмден Д. Оюң-Бартан оның, Эрзинден Дүпчүр Бригад оның, Тожудан Чүлдүм Эрес-оол он тосту, район иштинден болгаш Кызыл хоорайдан чагыткан кижилер база эвээш эвести алган. Шуптузуңүн өртек дээш бээр акшазы аңгы-аңгы. Оларның чамдыызы мастерниң кылган ажылынга болгаш үндүрген күжүнге, дерияге болгаш ажылдың шынарынга дүүшпес өртекдаа тургуза бээр. Мындыг түгүлә ажылдың чер-черде

партия, совет болгаш культура органнарының, ылаңгыя Культура министерствозунуң хайгаарал чок болганындан ындыг байдал кайдадаа тургустунган.

Республиканың Чурт үлетпүр министерствозунуң чонуң уран тывыш чери айда он хире хомусту будүрүп турар. Оон дылының хээрээ аажок, «Өөрүшкү» ансамбльдиң кежигүнери кашты-даа сыкты. Шынар чок ол хомустуң доктаатказ өртээ 17 рубль 50 копеек.

В. И. Ленин аттыг уруглар фондузу тургустунуп турда, Шуйуңуң кадыкшылга школазынга он хомусту халас кылып бээр мен деп ол хоочуң чугаалады. Чеден ажыг харлыг кижиниң ол ада сагыш салышкынын детківес аргам чок. Ол — кырган кижиниң бодунуң-даа, школачы уругларның-даа сагыш-сеткилинге өөрүнчүт болур. Ынчалзажок доктаамал өртек дугайын азы комиссия өртек тургузар, кылдынган херекселдерни сайгарарын ол харыылаар дугайын черле өөреним коору албан. Ол үүл дээрге-ле, хамык мастерлерниң ажылын үглап-баштаар, холга алыр болгаш организастаар дээни ол. Чугаа харын оон дугайында болуп турар.

Культура министриниң оралакчызы Л. М. Борисова мырыңай чоокта чаа 200 хомус чагыды деп, хоочуң мастер чугаалап ор. Өртээн каш дидир дээримге, оозуун дугурушпаан бис дээр болду. Ындыг болганда оон өртээ база билдинмес. Чүгле хомус эвес, өске хөгжүм херекселдериниң өртээ база мындыг байдалдыг. Чижээлээрге, Бай-Тайга райкүүскомуң культура килдизи эрткен көрүлдеде дөрт бызаанчы кылдыртып алган. Бирээзинин-не өртээ 50 рубль болган. А ол-ла үеде республиканың культура министриниң оралакчызы турган, В. В. Оскал-оолга бир игил, бир бызаанчы чедирип бээрге, 140 рубль төлээн. Ийилдирзин каттыштыр.

— Чеден чылдарның эгезинде бир бызаанчы кылдым. Дөрт хылдыг кылдыр. Оон-биле Москвага бүгү-эвилел көрүлдезинге киришпин. Мөңгүн-Тайганың Мөгеин-Бүренде ыраажы Хертек Мыйзоңчу үдел чораанын ол. «Бай-ла Хемчимнин» ырлап турда. Ол бызаанчы оон соонда Саая Бюрозэге, оон Александр Салчакка барган. Ол бызаанчы ам Даг-Алтайда, композитор Роберт Лесников моон ынаар көжерде Ак-Довуракта Александр Салчактан алаң кылып турган, садып апкан. Ол кымгадаа 100 рубльге барып турган бызаанчы түүре — деп, кырган сактып орар.

Хогжүмчүнүң холунда — демги-ле ханадан дүжүрүп алган бызаанчызы. Хире-хире ойнап, ырлап каап ор:

Барып-барып-бады келген
Бажы бедик Бай-ла
тайгам.

Виктор Кок-оолдуң «Чурттум бо-дур», украин улустуң «Ехал казак за Дунай», грузин «Сулико», тыва «Кайгамчыктыг Интернационал» болгаш өске-даа ырларны ырлаткылады. Оон «Дөнеп шилгимни» бадырыпты:

Шулу бодун, дөлем сынын
Шуткып куткан дериг
шыпкам.
Дескел-ле чок челип орар
Дөнеп шилгим таанда
чараш.

— Мону ам кымга-даа бербес мен — дээш, бызаанчызын сүйбагылай-дыр.

Нарын болгаш ховар хөгжүм херекселдерин чамдык кижилерниң камнавазын ол кайгап ор. Бичии чери үрели бээрге, ылы безин үстү бээрге, ону кылып албас, ол олчаан октагыдаптар. Бодуңшыдавас болза, ону кылган кижизинге септеттирип алза. Мээң кылган игилим азы өске-даа хөгжүм херексели үрели бээрге, халас септеп бээр мен дидир.

Республиканың Культура министерствозунуң Бурятиядан, Москвадан болгаш өске-даа черлерден хогжүм херекселдери сурагланып турарын база дидир болду. Бурятиядан бир хөгжүмчү кижи Идамчап Сүрүновичиниң бир игилин садып аппарган. Боттарының игили эки болган болза, ону чүге алыр ийик. Ол база шын. Ынчангаш тыва хөгжүм херекселдерин чүгле маңаа кылырын чугулазы ам кымга-даа билдингир апарган. Ындыг турбуже, хамык байдал ону бадыткап турда-ла, республиканың культура албан черлери бо чугула болгаш херектиг ажылды организастаар талазы-биле бичии-даа хемчег албайн турар. Кызылда-даа, районнарда-даа мындыг. Чогум кылып кириптер болза,ында кончуг берге чүве чок. Чүгле Хомушку Идамчап эвес, ол дугайын композиторлар семинарында чораан мастерлер база чугаалап турду. Чүгле чырык өрээл болгаш керээ чарары бирги ээлчегде четчир. Ону эгелээрге-ле, кылдынган херекселдерни хүлээп алыр болгаш өртек доктаадыр комиссия, хөгжүм херекселдерни сайгарары чергелиг айтырыглар чайгаар боттарны бээр. Ону дарый эгелээр херек, черле чежеге дээр аңаа, хол даян орар бис?

К. ЧООДУ.

КОНКУРСТУҢ ТҮҢНЕЛДЕРИН ҮНДҮРГЕН

«Бойдусту ленинчи ёзу-биле көөрү дээш» деп республика конкурузунуң жюризи чогаадыкчы коллективтериниң киирген материалдарын сайгарып көргеш, олар конкурстуң негелделериниге база сорулгаларынга дүгжүп, бойдус камгалалының ленинчи идеяларын пропагандаларының чаагай сорулгаларынга бараан боон, төрээн черинге ынакшылды чурттакчы чонга кижизидеринге, номчукчуларның Төрээн чуртунуң республиказының дугайында билиглерин калбартырынга салдар чедирип турарын демдеглээн.

Тыва АССР-ниң Журналистер эвилелиниң Бүгүэвилелдиң бойдус камгалалының нинтилелиниң республика организациязының Тыва АССР-ниң Арга-арыг министерствозунуң, Тыва АССР-ниң Министрлер Чөвүлелиниң чанында аңмыыртывыш ажыл-агый эргелелиниң, анчыларның болгаш бадыкчыларның республика нинтилелиниң база Респотребсоюзтуң белеткелдер эргелелиниң чарлаавы «Бойдусту ленинчи ёзу-биле көөрү дээш» конкурска келген болгаш парлаттынган материалдарның хүннүң негелдезинге дүгжүп турарын, идейлиг, уран-чечен деңнелин, жанрларының янзы-бүрүзүн, кижизидикчи салдарын өөренип көргеш, дараазында коллективтерге шаңналдарны жюри тывыскан:

Чогаадыкчы коллективтерден:

бирги шаңналды — хүндүлел бижиктиг болгаш 200 рубль түңнүг акша шаңналын — **«Тувинская правда» солунуң редакциязынга** «Кижи болгаш бойдус» деп үндүрүлелери база бойдус камгалалынга хамаарышкан материалдары дээш;

ийиги шаңналды — ийиги чергенниң дипломун болгаш 150 рубль түңнүг акша шаңналын — **Тыва АССР-ниң Телевидение болгаш радио дамчыдылга талазы-биле күрүне комитединге** бойдус камгалалынга хамаарышкан темалыг үндүрүлелерни белеткеп, дамчытканы дээш;

үшкү шаңналды — дипломну болгаш 100 рубль хемчеэлдиг акша шаңналын — **«Шын» солун редакциязынга**, бойдус камгалалынга хамаарышкан темалыг үндүрүлелерни болгаш материалдары дээш.

Авторларга

Киирген материалдарның конкурстуң негелделеринге долузу-биле чедир дүүшпейн турарын барымдаалаан, бирги шаңналды тывыспазын жюри шийтпирлээн.

Ийиги шаңналдарны — хүндүлел бижиктери болгаш 100-100 рубль хемчеэлдиг акша шаңналдарын — «Тувинская правда» солунуң корреспондентизи **В. С. Кривдяке** болгаш Красноярскиниң политехникти институдуның Кызылда филиалының директору **Д. Б. Буяр-оолга**;

үшкү шаңналдарны — хүндүлел бижиктери болгаш 75-75 рубль түңнүг акша шаңналдарын — Тываның балык камгалалының инспекциязының күрүнениң улуг инспектору **Н. К. Бескровныхка**, Телерадиокомитеттиң радиодамчыдылгазының редактору **Н. Е. Ваньковка** болгаш «Шын» солунуң корреспондентизи **М. Д. Оюңга**;

мактал шаңналдарны — дипломнарны болгаш 25-25 рубль түңнүг акша шаңналдарын — Тыва АССР-ниң арга-арыг ажыл-агый министриниң оралакчызы **Т. Х. Бараанга**, «Тувинская правда» солунуң редакторунуң оралакчызы **О. И. Гавриловка**, Тыва АССР-ниң Министрлер Чөвүлелиниң чанында аңмыыр-тывыш ажыл-агый эргелелиниң охотоведи **А. С. Санчатка**, телевидениениң улуг редакторуну **К. Д. Ооржакка**, «Тувинская правда» солунуң штаттан дашкаар корреспондентизи **В. А. Тараненкога**.

• • •

Партияның болгаш чазактың шийтпирлериниве тодаттынган бойдус камгалалының сорулгаларының чүгүлазын барымдаалаан көргеш, Тыва АССР-ниң Журналистер эвилели, Бүгү-эвилелдиң бойдус камгалалының нинтилелиниң республика организациязы, Тыва АССР-ниң Министрлер Чөвүлелиниң чанында аңмыыртывыш ажыл-агый эргелели, Тыва Респотребсоюзтуң белеткелдер эргелели, аңчыларның болгаш балыкчыларның республика нинтилелиниң чыл санында чаңчыл болган «Бойдусту ленинчи ёзу-биле көөрү дээш» деп бойдус камгалалынга тураскаатканы ол эки материалдарның конкурузун улай чарлаан.

Конкурска кирер материалдарга бойдус камгалалының ленинчи идеялары сиңген, партияның XXVII съездизиниң шийтпирлерин, ССРЭ-ниң болгаш Тыва АССР-ниң конституцияларының бойдус курлавырларын камгалаарының бистиң арга-арыгларывысты, сугларывысты, дириг амытаннарывысты, агаарны, хөрлүүнү болгаш чер иштиниң байлактарын камгалаар талазы-биле түүлдерин амыдыралга боттандырары дээш демисел, бойдус камгалал организацияларының, оларның активчилериниң, бойдуска бинактарның ажыл-чорудулгазы, бистиң хоорай, суурларывыстың чаагайжыдылгазы көргүзүнген турар ужурлуг. Ол материалдар чаагай сорулгага — бойдуска болгаш оон байлактарынга хумагалыг хамаарылганы кижизидериниң, чоонуң байлаавың төгүнелекчилеринге эптеп чок чоруктуң херээзиге бараан болур ужурдут.

Конкурска чогаадыкчы коллективтер, чогаалчылар, журналистер, фоторепортёрлар, ажылчыны болгаш көдээ корреспонденгилер, чурук тыырттырарыг бинактар, бойдус камгалал организацияларының активчилери киржип болур.

Эң эки материалдар дээш дараазында шаңналдарны доктаатказ:

Чогаадыкчы коллективтерге:

чаңгыс бирги шаңнал, 200 рубль түңнүг;

чаңгыс ийиги шаңнал, 150 рубль түңнүг;

чаңгыс үшкү шаңнал, 100 рубль түңнүг.

Авторларга

чаңгыс бирги шаңнал, 150 рубль түңнүг;

ийи ийиги шаңналдар, 100-100 рубль түңнүг;

үш үшкү шаңналдар 75-75 рубль түңнүг;

беш мактал шаңналдар, 25-25 рубль түңнүг.

Бижээн түүлдерни, тыырттырган болгаш чураан чуруктарны авторлар республика болгаш районнар солуннарының, Телерадиокомитеттиң редакцияларынче чорудар. Редакциялар 1988 чылда парлаттынган материалдарны Тыва АССР-ниң Журналистер эвилелиниге шаңналга киирери-биле декабрь 15-не чедир бээр.

ЧАА ЧЕМПИОН

Хууда бирги чер дээш стол теннизинге республика маргылдаазы болуп эрткен. Аңаа хөрээжен чээрби, үжен эр кижи киришкен. Эр улусту үш алды, хөрээжен улусту дөрт болукке чаргаа. Ол болуктерден ийи-ийи кижи түңнел оюнга ойнаар. Мооң мурнунда чылдарда олимпийжи система-биле ойнаан, уттурган кижи үнүп турган болза, бо удаада кижи бүрүзү-биле ойнаар арганы болган.

Эр улустан түңнел оюнга он ийи кижи ойнаан. Сес үжуражылга эрткен соонда кымның бирги чер алырын безин билдинмейн турган. Мооң мурнунда чемпионнап турган Н. Данчир-оол, В. Фунтиков олар безин бир-бир уттурупкан.

Эң соолгу үжуражылгада Н. Данчир-оол биле А. Салчак ойнаан. Оларның кайызы-бир тиилээни чемпион болур деп чүве билдинге берген. Баштайгы сааны дуржулгалыг теннис ойнакчызы Николай Данчир-оол ажыткан. Көрүкчүлер аңаа адыш часкаашкымнары-биле хырылаан. Оон соонда Андрей Салчак саннарны улаштыр-улаштыр ап, оюнну бодуңун ойнаар стилинче кинре берген. Николай Данчир-оол тоорту Андрейниң ойнаар байдалынче киргеш, 20 санга уттурган.

Мооң мурнунда чылдарда А. Салчак шаңналдыг чергелерни ап турган. Бо удаада ол эки ойнаашқа, 1988 чылда республиканың чаа чемпиону болган. Ийиги чериң Н. Данчир-оол, үшкүзүн — Владимир Фунтиков ээлээн. Оларга бирги, ийиги болгаш үшкү чергениң дипломнарын тывыскан. Бирги черниң ээлээн А. Салчакка өртектиг белекти берген.

Хөрээжен теннисчилер дөрт болукке ойнаан болгаш оларның түңнел оюнга ийи-ийи кижи кирген. Түңнел оюнга Кызыл хоорайдан — 3, Улуг-Хем райондан — 2, Эрзин, Каа-Хем, Монгун-Тайга районнардан бир-бир кижи ойнаан.

Уруглар аразында оюн бедик деңнелге болуп эрткен. Кижи бүрүзү типилегеже чүткүлдүүн көргүзүп, удурланыкчызының подачазынан сан алырын кызыдып турган. Чидиг демиселдиң түңнелинде Кызыл хоорайның төлээзи Мира Ооржак 6 санныг болуп, бирги черни алган, бирги чергениң дипломуболгаш өртектиг белекбиле шаңнаткан. Ийиги черни Кызыл хоорайдан С. Шивит алган, ийиги чергениң диплому-биле шаңнаткан. Үшкү черни ким ээлээнин мынчаар тодаратказ. Үш кижи дөрт-дөрт санныг болган. Боттары удур-дедир база үтүүн каапкан. Ынчангаш оларның үткан болгаш уттурган оюннарын саналар үжурга таварышкан. Түңнелинде эвээш уттурган кижи Улуг-Хемниң төлээзи Алдынмаа Назыты болган. Ынчангаш аңаа үшкү чергениң дипломун тывыскан.

Оюн үезинде чамдык ойлакчылар боттарының турааы-биле маргылдааны каапкай чоруй баар таварылгалар турган. Эрзин районуңуң төлээзи А. Кунучап оюнга келбейн баргаш, тик сан алгаш, оон соонда кол судьяга келгеш эрттирипкен оюнуң ойнаарын дилеп турган. Бо чорук бодун болгаш удурланыкчызының хүндүлевейн турарының херечизин-дир.

Ойнакчылар аразында бирги разрядчылар бар-даа болза, мастерге кандидаттар чок. Мооң мурнунда мастерге кандидат турган В. Фунтиков ол адын бадыткап шыдаваан.

Тыва АССР-ниң Күш-культура болгаш спорт талазы-биле күрүне комитединиң чемпион кожааларны тывыспаан.

Ө. МОНГУШ.

ТҮҢНЕЛ ОЮНЧЕ КИРГЕН

Мячилиг хоккейге эонадар аайы-биле маргылдаалар болуп турар. Төп зонага Тожу, Каа-Хем, Эрзин районнарның болгаш Кызылдың «Енисей» командазы ойнаан. Үш хүн үргүлүүлээн оюнуң түңнелинде Каа-Хем, Эрзин районнарның командалары түңнел оюнга ойнаар эргени чедип алган. Түңнел оюн февральдың 13—15 хүннеринде Кызылга болур.

Редактор В. С. ШАРАВИЙ.

Агаар

Бүгүн республикага бүргеп, аязыр, быскан хар чаар. Агаарның температуразы дүне 26—31, чамдык черлерге 35—40, хүндүс 24 — 29, чамдыктарында 15—20 градус соор. Хаттың күжү секундада 9—14, күштели бергенде 20—25 метр чедир.

Кызылга агаарның температуразы дүне 29—31, хүндүс 26—27 градус соор. Быскан хар чаар. Хаттың күжү 9—14, күштели бергенде 20—25 метр чедир.

Кино

ФЕВРАЛЬ 3-ТЕ

«НАЙЫРАЛ»: «Забавы молодых» 9.30, 11.10, 12.50, 14.30, 16.10, 17.50, 19.20 (узаткан) шактарда.

«ПИОНЕР»: «Приключения Марка Твена» 9.30, «Лимонный шар» 11.10, 13.00, «Искатели приключений» 17.10, 19.00, 20.50. Клуб «Говорит 01» 15.00 шактарда.

«ВОСТОК»: «Забытая мелодия для флейты» 15.00, 19.50, «Человек снизу» 17.40 шактарда.

«КАА-ХЕМ»: «Подростки» 13.40, 16.30, 19.20 шактарда.

ДОПЧУ МЕДЭЭЛЕР

СЕМИНАР-КИЧЭЭЛ

ТДЛТЭШИ-ниң хуралдаар залынга «Тыва литератураның чугула айтырыглары болгаш литература критиказының сорулгалары» деп семинарның төнчү кичээли болуп эрткен. Филология эртемнериниң кандидады З. Самдан аңгы литература критиказының кылдыгаан ажылдарының дугайында дыңнадыгны кылган. Аңаа хамаарыштыр эртем ажылдакчызы Н. Моллеров, театровед А. Күжүгет, музыковед З. Кыргыс болгаш өскелер-даа санал бергеннер.

Тыва литератураның амгы хөгжүлдезиниң дугайында хаяы сайгарылгалыг критиктиг чүүлдер парлалгага эвээш кестүп, критиктер болгаш чогаалчыларның киржилгези эвээжеп турарын санал бергеннер чөптүү-биле шүүмчүлээн.

Бистиң корр.

ЧҮТКҮЛ ХЕРЕК

Хөй кижилерге хамаан чок, ог иштикте безиң чемин таарыштыр кылыры берге. Иранда Айыр-оол Ийи-Тал суурда «Хамаарак» ясли-садта поварлап ажылдаандан бээр дөрт чыл чедип чоруур.

Ол боду ясли-садтың черле хоочуун ажылчыны. Баштай бичии чаштарның ажаакчызы боон ажылдап турган, чоорту оңу эки чем кылыр боорга, повар ажылынче шилчиткен. Чемин амданыг, чаагай кылыры ындыг-ла белен эвес. Иранда Сатовна ажылынга кончуг харыысалгалыг кижи. Эки ажылы дээш оңу совхозтуң дирекциязы хөй катап шаңнап, мактаан.

Оон удуртказ «Сыздыс» агитквартира суурнуң аъш-чем делгедиринге бо-ла шаңналдыг черни эзээр. Иранда Сатовна дааранырынга база сонуургалдыг. Оон даараан тонун, бөргүн, бо-шуктарын, хөректээжин суурда кедип чоруурлар хөй. Шаңнал-мактал кижиге боду чедип келбес болгай. Аңаа кижиниң ажылынга ак сеткилдиг хамаарылгазы, чүткүл херек.

П. БЮРБЮ.

ЧАРЫШТЫ ТҮҢНЭЭН

Таңды районуңуң клуб албан черлериниң болгаш культура ажылдакчыларының социалистиг чарыжының түңнелдерин профсоюзилел райкомуубиле районуңуң культура килдизи үндүрген. 1987 чылда номчукчуларның саны көвүдээшин, оларга 3486 экземпляр номну эрткен чылдыындан хөйнү бергенин демдеглээн.

Районуңуң клуб албан черлери улустуң чогаадылга фестивалынга идевейлиг киришкен.

Клуб албан черлериниң аразындан бирги чер

Туранская республиканская библиотека имени А. С. Пушкина

Бүгү чурттарның пролетарийлери, каттыжыңар!

ШЫН

СЭКП Тыва обкомунуң, Тыва АССР-ниң Дээди Совединиң болгаш Министрлер Чөвүлелиниң органы

№ 29 (13629) | 1988 чылдың февраль 4, четверг | 1925 чылда үнезилеттингеш | Өртээ 3 коп.

ЧОГААДЫКЧЫ ЭНЕРГИЯНЫ—ЭДЕ ТУРГУСТУНУУШКУННУҢ СОРУЛГАЛАРЫНГА

● Эртем-техниктиг ниитилелдерниң VII Бүгү-эвилел съездизи ●

Бөгүн чурттуң Бүгү-эвилелдиң эртем-техниктиг 24 ниитилелдери барык-ла он үш миллион эртемденнерни, инженерлерни, техниктерни, экономистерни, мурнакчы ажылчыннарны болгаш колхозчуларны каттыштырып турар. Олар чыл саныңда күш-ажылдың бүдүрүкчүлүүн болгаш продукциянып шыкарын бедидеринче, принципиалдыг чаа технологияларны, күш-ажылды автоматчыдарының чепсек-херекселдерин, бедик бүдүрүкчүүлүг машиналарны болгаш механизмнерни чогаадырынче болгаш нептередиринче утланган ийи миллион хире саналдарны болгаш сүмелерни ажылдап кылып турарлар.

Москвага февраль 2-де Кремльдиң Улуг ордузунга ажыттынган эртем-техниктиг ниитилелдериң (ЭТН) VII Бүгү-эвилел съездизиниң кичээнгейниң төвүнге ол чогаадыкчы ниитилелдериң улуг күчүзүн эң-не долузубиле ажыглаарының, чурттуң экономиктиг болгаш социал амыдыралының эде тургустукчуушкун чорудулгазынга оларның идепкейлиг киржилгезиниң айтырыглары туруп турган.

Президиумга эштер **Л. Н. Зайков, Н. Н. Слюньков, В. И. Долгих, Г. П. Разуповский**, ССРЭ-ниң Министрлер Чөвүлелиниң Даргазының бирги оралакчызы **В. С. Мураховский**, ССРЭ-ниң Министрлер Чөвүлелиниң Даргазының оралакчызы **И. С. Силаев**, ВЦСПС-тиң даргазы **С. А. Шалаев**, СЭКП ТК-ның харысалгалыг ажылдакчылары, министерстволарның болгаш ведомстволарның удуртукчулары, эртемденнер, бүдүрүлгениң мурнакчылары олурушкан. Съездиге акы-дуңмалышкы социалистиг чурттардан аалчылар, делегеймиң эртем-техниктиг организацияларының төлөлекчилери база олурушкан.

Отчёт илеткедди чурттуң Эртем-техниктиг ниитилелдериниң Бүгү-эвилел чөвүлелиниң даргазы академик **А. Ю. Ишлинский** кылган.

ЭТН-ниң VII Бүгү-эвилел съездизи совет ниитилелдиң хөгжүлдезиниң үндезин эргилделиг үезинде чыылган деп, плетkелчи демдеглээн, СЭКП ТК-ның апрель (1985 ч.) Пленумунуң, СЭКП-ниң XXVII съездиниң идеялары социализмниң лениннең концепциязын хөгжүдеринге чаа төөгүлүг үе-чада болуп, ниитилелдиң медерелинче уламна хамылап кирип, кижилерни хаара тудуп, материалдыг күш болу берген. Эде тургустунуушкун чорудулгазынга эртем-техниктиг интеллигенция, бүдүрүлгениң бүгү чаартыкчылары идепкейлиниле киржип турар.

«Эде тургустунуушкун, демократияның хөгжүлдези хөй-ниити организацияларының энергизын, аргаларын, эргелерин... долу күүгүле ажыглаар арганы берип турар» деп, М. С. Горбачев Улуг Октябрьның 70 чылынга тураскаатkан байырлыг хуралга бодунуң чугаазынга айыткан. Ол сөстер биске дорт хамаарыжалгыг, эштер. Эртем-техниктиг депшилгени дүргедедирин, бүдүрүлгениң техниктиг эде чепсегленишкинин болгаш чаартылгазын эде тургустунуушкунуң үндезини, экономика хөгжүлдезиниң темпилерин болгаш ажыктың бедидеринің үндезини деп, СЭКП-ниң XXVII съездизи чарлаан.

Ол чорук бистиң съездивиске онза харысалганы онаан турар. ЭТН кежигүнери ажыл-херектиң принципиалдыг аалгышкыл, дидим шинтпирлерни оон маңаа турар. Эде тургустунуушкунуң амгы үе-чадазында эртем-техниктиг ниитилелдерниң чаартылгазының болгаш аттестациязының организастап чоруткан. Саазын болгаш ыяш ажылдап кылыр база нефть болгаш газ үлеттүрлериниң Москваның, Киевтиң, Ленинград облазының эртем-техниктиг хөй-ниитизиниң эксвертизаларын болгаш аттестациязын организастап чоруткан. Саазын болгаш ыяш ажылдап кылыр база нефть болгаш газ үлеттүрлериниң Москваның, Киевтиң, Ленинград облазының эртем-техниктиг хөй-ниитизиниң эгелээшкиннерни калбак деткимчени алган. Арменияның, Литваның, Пензаның, Туланың, Красноярскиниң, Волгоградтың, Ульяновскиниң, Полтаваның ЭТН организацияларының ажылының чаа хевырлери эки билдингир.

Ниитизи-биле отчёттуг үениң түңнелдериң алгаш көөрге, бистиң эртем-техниктиг хөй-ниитивис кайы хире кайгамчык улуг арга-курлавырларлыг боон турарын ол бодунда кайы хире улуг инициативаны болгаш чогаадыкчы торукту сиирргенин ол ылаптыг көргүүп турар. Херек кырында алыр болза ЭТН бодунуң саадары-биле улус ажыл-агыйының шуут бүгү кезектерин болгаш эртелеп башкарылганың бүгү деңнелдерин хаара тудуп турар эртем-техниктиг интеллигенцияның, бүдүрүлге чаартыкчыларының чогаадыкчы эвилели боон хуулга берген.

Оон-биле чергелештир оон арга-курлавырлары шуут-ла чедир ажылаттынмайн турар деп чүве ылаптыг илереп турар деп, оратор демдеглээн. Съезд мурнуңу тускусссиязы эң кол түүлдерни — ЭТН-ниң амгы байдалдарда ролюңуң болгаш турчужуңуң, кандыг ажыктыының, оларның ажыл-чорудулгазының кол-кол утланыышкынарының, адыс соруулгаларының дугайын билип, тодаралып алырының шыңгыы айтырыглары турусткан. Ниитилелдериң шинтпирлээр кылдыр ап турган айтырыглары кончуг дүрген көөрүдээн, ол хирееде оларны шинтпирлээриниң тодаргай аргалары дыка хөй кезиинде тодараттынмайн келген. Дыка хөй таварылгаларда ЭТН-нер боттарының тускайлаң черуун чидирип, оон-биле чергелеш т и р эртем-техниктиг депшилгениң үндезин айтырыгларын шинтпирлээрингe ажыл-агый органнары-биле дең эргелиин база чидирген. Күш-ажылчы коллективтерде эртемниң болгаш техниканың чедишкиннерин ажыглаң киирер талазы-биле бүгү-ле кылдыын турар түүлдерни ЭТН-ниң дыка хөй организацияларының боттары чайгаар-ла киир бижип алыр чүткүл тыптып келген. Мындыг байдалдарда бөгүнде эргежок чугула идепкейлиг болгаш шаап халдакты туруш кайыын тыптып келир боор?

Оон кадында элээн кап улуг айтырыглар энтузиастарның билдилиг хөй-ниитичи угаан-бодалының талазында камгалалды иеген турган. Элээн хөй таварылгаларда ЭТН-нер ол айтырыгларны эки биле тура-ла, оон эрткеш, хонар эвес таварылгаларда оларның баштайгы ажылдап кылыкчыларының боон тура, оларны шинтпирлээрингe хөй-ниитиниң калбак бөлүктерин киришкирип шыдаваан.

Амгы байдалдарда ЭТН-нериң хөй-ниитичи эргелери ам боттанып турар революсчу чаартылгаларга эртемниң болгаш техниканың ролюңга шуут-ла дүүшпейн турар. Ынчалзаакок бо түүл ниитилелдериниң эргелериниң кызыызының дугайында, оларга административтиг калбак бүрүн эргелерни тыпсырының эргежок чугулазының дугайында хөй чугаалаларны шын-на ат-алдарны тодаргай ажыл-херектерниле бадыткаарының харыкчок семээшкиннери-биле чамдык организацияларга бадыткап тургаанының кандыг-даа агартыышкын боон шыдавас.

Айыттынган четпестер долузу-биле хөй-ниитичи эргелээшкинге ажыыдап турган эге организацияларның болган баштаар черлериниң ажыл-чорудулгазынга оң күүтүг илереп турган. Оларның дыка хөйүү боттарының активизини, ажылгырыы, ынчаган салдарын база чидирип турган. Чогум-на маңаа ЭТН организацияларының ажылы-рутканда фамилиязын, адыл адазының адын айтып салыр болгаш саналыының, билдиришкинниң азы хомудалының утказын айтырындан аңгыда, чүүттап, ажылдап азы өөренип турар черниң дугайында медээни бижээн турар үжүрлүг. Бо медээлерни кынрбээн бижик-чагаалары ат салбаан деп саналыр болгаш чугаалажыш корбес».

ССРЭ-ниң Дээди Совединиң Президиумунуң Даргазы А. ГРОМЫКО.
ССРЭ-ниң Дээди Совединиң Президиумунуң Секретары Т. МЕНТЕШАШВИЛИ.

Москва, Кремль.
1988 чылдың февраль 2.

Акы-дуңмалышкы найырал

ӨҢНҮКТЕРДЕН ТЕЛЕГРАММА

Акы-дуңма МАР-ның Завхан аймактың Баян-Хайыракан сумузунда «Батно-хорлол» көдээ ажыл-агый каттыжышкынының удуртукчуларының чоруткан телеграммазын бистиң республикада «Мөрен» совхозтуң коллективи алган.

Социал-экономиктиг чаартылгаларның бо харыысалгалыг үезинде акы-дуңмалышкы социалистиг ийи чурттуң улустарының кады ажылдажылгазын улам калбартыр, боттарының арга-дүжүлгазын солчуруп идепкейжидер деп интернационалчы күзелин илергейлээн телеграмма моол өңнүктеривистен келген дугайын Эрзинде «Мөрен» совхозтуң директору А. С. Дамдың совхозтуң тускай эртемниглеринге, өске-даа ажыл-ишчилеринге таныштырган.

Мөренчилер акы-дуңма кожаларының кыйгырыын изии-биле деткип, ам келир 1989 чылда малчыннарның ажыл-ижиниң түңнелдерин үндүрерде, кайы-даа таладан тиилекчи болган 5-5 кадарчыларны шаңнап-мактаарын дүгүрүүр кыздыр шинтпирлээн. МАР-ның мурнакчы болган кадарчыларын «Мөрен» совхоз, а бистиң бо ажыл-агыйның мурнакчыларын олар шаңнап-мактаары көрдүнген.

Кайы-даа ажыл-агыйларның ажыл-ишчилериниң чедишкиннерни күзедивис.

А. АРТАА,
«Мөрен» совхозта эмнелге ажылдакчызы.
Эрзин район.

ЧИДИРИГ ЭВЭЭШ

Моңгун-Тайгада ССРЭ-ниң 60 чылы аттыг совхозтуң төрүүр хой коданнарында 6563 хой хураганнаан, оон 6538 хураганны алган. Олар шупту дугаарлаттынган, тарыттынган. Хойдан-на — хураган деп социалистиг чарыштың мүрүкү одуруунда 1987 чылда хойжулар ортузунга бедик көргүзүглери дээш Совет Пробилтика республикаларынче халас шуудилка-биле шаңнаткан аныяк чүдөйжу Дүктүг-оол Хертек чоңуп турар. Оон коданында 339 хойнуң 256-зы хураганнаткан. Малчын ог-бүле 2 хураган чидириглиг болзада, арткан 254 башты онча-менди доруктурар дээш күзенишкинниг ажылдап турар. Дүктүг-оол Чанчыповит Кара-Ховуңуп Ковей-Өдек деп черде ог-бүле керээзи-биле ажылдап кирген.

Хойжулар Владимир Комбуй-оол 237, Болат Донгак 211, Серен Донгак 212, Тас Садчак биле Көгел Үспүң 208-208 хураганнарны чидириг чокка камгалап алган. Чолаачы Юрий Кувискаал малчыннарны суг-биле өйлаанда хандырып, даандырган ажыл-херээн ак сеткилдиг күүседип турар.

Районнуң база бир совхозу «Мөген-Бүрен» совхозтуң төрүүр хой коданнарында малдың массалыг оолдаашкыны түлүктелген. Малчын Сарыг-оол Сагаанда быжыглаттынган 336 хойнуң 289-у төрээн. Хураганнар менди.

Ол-ла ажыл-агыйда Александр Шыырап 279, Хүлер-оол Конгаржап 247, Эмер-оол Дорҗу 253, Демир-оол Сагаан 186 баш хураганнарны түс-түзүнде онча-менди доруктурүп турар.

А-Т. БЕГЗИ.

Бистиң үеживис

Комсомолчу Элбек Дадар-оол «Мөген-Бүрен» совхозта хоочун хойжулар Чечек биле Мөңге Иргиттериниң коданында сакманчылап ажылдап турар. Баштай төрүттүнген хураганнарны Чечек Иргитовна-биле кады тудуп турар. Оон ажылга кызымаан, эптиин хойжулар магадаар.

Э. Дадар-оол — Мугур-Аксында автотранспорт бүдүрүлгезинде слесарь. Оон коллективи «Мөген-Бүрен» совхозтуң Кара-Белдирде хой-жу бригадазын шефке алган. Ынчангаш Элбек Дадар-оол өөрүнүң мурнундан ыңда ажылдап келген.

ЧУРУКТА: Э. Донгак.
Сөзү болгаш фотозу В. ЯРОВИКОВТУУ.

МАЛ БАЖЫ ЧҮГЕ КУДУЛААНЫЛ?

Эрткен чылын чүс баш хойга онаалтыр түгле 60 хураганы камгалап алган, шээр мал ажылындан орулга кирип чадажып турар Чөөн-Хемчик районнуң «Искра» совхозтуң кол зоотехниги Б. Ш.-К. МОНГУШ бистиң корреспондентивиске Даңзы Салчактың салган айтырыгларынга харыы берип, хой ажылында хожудаашкынның чылдагааннарынга, хойжуларның мурнунда салдыптан сорулгаларга эде тургустунуушкунуңуң оруунда таварышкан берглерге доктаагаан.

— Бүрбү Шиник-Караевич, амгы хүнүерде кыштаглаашкын канчаар эртип турарыл?

— 24 кодан шээр малдыг улус бис. Он ажыг төрүүр кодан бар. Малчыннар колдуунда эрги хонаштарында. Эрткен чылын 3 чаа бажың, 2 чүнар-бажың тутkан. Кыштагларже мал чеми сөөртүр машиналар тускайлаттынган. Аал саныңда күзүн сөөртүп чедирген саванны хээндектээш, хойларны азырап турар. Немелде мал чемин чоокта чаа шеф дузазыбиле 18 коданга сөөртүп чедирген. Малчыннарга шеф дузазы уламчылавышаан. Бо чылдың январь айны сөөлүүредир ийи удаа хадаап, мал оттаар черлерни ажок хортүктеп каапкан. Хар далбыйлаар 6 тракторну хойжуларга быжыглаан. Оларның ажыглалы арай четпес. Чамдыкта суур төвүнден орайтап үнүп турар. Долу күүгүзүбиле ажыллавас, дораан үрелип база турар. Далбыйлар үрели-даа берилээр-дир. Ам оларны немей кылыры неелеттинип турар. Чодарда турар аалдарга 2 далбыйны быжыглаан. Ам Шаараш талазынга бир далбыйны тускайлап тургузары кордүнгеш.

1200 тонна сенажтың 200 ажыг тонназын ажыглаан. Ол дооскурга Кызыл-Хаваакта 800 тонна силосту мал чеминге хереглээр кылдыг курлавырлап турар. Бөдүүн мал чеми 600 тонна умре артkан. Саван четпир. Белдир-Бажында, Хүрээ шыгында, Кезек-Дытта, Чиге-Алаакта беш чүс тонна чаш хураганга чиргир сиген бар. Хойнуң алдан хүзүү оолдапkан. Февральдың ийиги чартыынга чедир сезен хуузу оолдаптар.

Одарларны хүн бүрү тыртары узуктелип турар. Ылангыя Кызыл-Хаваkта доңгуг черлер хөй болгаш, далбыйлар боола үрелир. «ДТ-75» тракторларның механизаторлары бот-оруглга-чарылгаже ам-даа кирбээн, керээлиг арга-биле ажылдаарынга хаара тутгунмаан. Ажылдың төөгү түүнели оларны соңуургатпайн турар. Трактор-лар чедишпейн үрелип турда, чижээ. Калдар-оолга быжыглаан чаа техника анаа турар-дыр. Оон бодуң малчыннарже үндүрүп ажылдадыр дээрге, школада одакчылай берген, чыдыг черден үнер хөнүү чок.

— Бо чылын сакман аргазын бир дүтээр ажыглап турар-дыр силе. Малчыннар бо чаа арганы канчаар хүлээп алдылар?

— Хой төрүүр коданнарының кажаалар иштинде турар үгек кажааларын совхоз белеткеп берген. Оларның хой кезиин терекгерден дивидирип чондурган херимыштары-биле кылган. Бир үгектиң ортээ 40 рубль ажыг турар болганда, оларны камның эдилээри малчыннардан хамааржыр апаар. Чамдык малчыннар чаш хураган азырааp шак ол үгектерни кажаа дорүнде азы кайы-бир азылында кылып алган болгулаар. Дүрүлгелиг хойжулар кажаанын ортузунда тааpыштыр тургузуп алган, оларны долгандыр турар малдың чылдың соок агаарыны белеп эрттирбес.

Сакман арганың ажыктының малчыннар үнелеп турар. Биниң үгек кажаалар иштин үргүлүү куртаглап, бөлүк аайы-биле бир кажаадан өскезинче үзүп турар. Кажаа куртаглаар өдек чедишпес. Чамдык хойжулар өдекти изидип алырга-даа, өл-шыгы хевээр боорга, саван азыглап турар. Ынчалзадаа куртаг саванны ой-шаанда чедирип бербейн турганывысты чоокта болган малчыннар хуралынга шүүмүүлээн чүве. Чайын белеткеп каан куртаг өдекти арын-нүүрүн артынга каггаан алыксак-чиксек ийи-чаңгыс нижилер оорлап алгаш баар таварылгалар бар. Чаш хураган доруктурар үгектер киришкирерге, кажаалар тарлай бээр-дир. Моон соңгаар оларны немей үлей түдарын малчыннарның чаа тургустүнган төөгүлеринге дугуржуп турар.

— Силерни кандыг айтырыглар дүвүредип келгенил? Үүге хой мал өлүп, хорап турарыл?

— Эрткен чылын хой ажылында карылга 106 мун рубль четкен. Чыл дургузунда үүгле 700 хире баш өскен. Хойдан ап турар продукциявыс чавыс. Күрүнеге садар эът планы күүседтинмеэн. Ажылдың эң эки талаларын дилеп тыппайн, деп-шилгелиг чаа арганы ажыглап турарывыс ыракта четпес. Хой ажылында көргүзүглеривис чылдан чылче куду бадып, кудургайлап келген. Мал талазы-биле специалистерниң аразында харылзаа кошкак. Ажылдап турарывыс эренгей. Бир демниг шын ажылдаарга, түүнел көстү бээр ужурлуг. Ам тургустунуп келген нагыы байдалда бир-ле дугаларында, кыштагларында шупту хүр ажарлы, чаш мал төлүн чидириг чок ажаап-төлөөри дээрзи кымга-даа билдингир.

Малдың уксаазын экижилерниң база оон продуктулуг пливарларын бедидериниң, мал ажылынга үүлгеттү погумчалыг болдурарының эң-не чиик чарыгдалды, ынаныштыг болгаш дүрген аргазы болза, тарып бооздылга ажылы болур. Ол дээрге зооветспециалистер бистериң хөлүвүста эң-не идегелдиг курлавыр кылдыр санап турар бис. Тарын бооздылга үүгээр эртсе-даа, хой хойну чаңгыс пунктуга тырып алгаш, дооласын тарын күш четтикпейн баргам. Бо чылын төрүүр хой бүрүзүн читкелеп тургаш, шуптүзүн тарын бооздылгага киришкирер бис. Чамдык коданнарга хураганны шала күсээр апарганда орайтадыр үскен. Чайгы семиртилге чокта мал азыраттынмас болбайн аан.

Шээр малдың 24, инектиң 21 хуузу кыыраан. Бир эвес бо сан-чыраглларны актаже шилчидер болзувусса, 40 мун рубль ажа бээр.

— Өре-самчыгдалдыг малчыннар хөй бе?

— Өре-шире түңү 73 мун рубль четкен. Ол түң бо чылын үүгле 14,6 мун рубльге кызырылган. Хөй эрги өрелер бар-дыр. Совхоз девискээринден көже-даа берген улуска хамаарыштыр бүгү хемчеглерни ап турар.

— Чаңгыс-Хадында 20 чыл чедир кыштап келген мурнакчы малчын чораан Алдын-оол Дүмен-Баировичи Ооржак өлген хураганнарны одарынга шамнаар хөөнүг олурар. Оон чугаазы-биле алырга, мал оттаар чер чок. Кыштагның артыы талазы ажыг чашпан, аалдың мурнуу чүгүнде хоорзуп долу кырлыг-кара үнген. Отт-сиген чедишпезинден хой хөртүк кырында кылаштажып турар дээр-дир. Кандыг чылдагааннар ужурунда хураганнар өлүп турарыл?

— Далбый тыртар черге хойжу А. Ооржактың коданы кызагдадып турары шынныг. Одар кыыны. Долганыдыр тараа шолу. Аал чоогунда кур чер чок. Бедик-Буурга бетин ындырып каапkан. Ангыс черлер арткан. Ынчалзадаа малчынның кыштаында сиген-шырбынып четпир. Сула, чарба, шиви будуу, сиген далганы, дус, өрикет дээш шупту бар.

Өлген хураганнарның хөй кезиин районнуң ветбаклараториязынга шинчиткен. Амдыысында хынап турар. Малды чемгерип турарында хажыдыышкыннар бар хире. Үүге дээрге өлген хураганнарны шинчип көөрге, улуг хырында, шөйүндүлеринде, чымурунда чин безин чок. Оон ыңай оларга 2 сакманчыны аалынга чедире бээрге, боттарының күжүнге ынангаш, ойталап каапkан. Малчын өг-бүле оглу-биле 3 кижи баштай төрүттүнген хураганнарны безин каратап күш четтикпейн турар. Шынында, 35-40 хураганны бир сакманчыга быжыглаар ужурлуг турбуже, бо коданда бир малчынга онаалтыр норма будун чартык катап улуг болу берген. Үүгле чаш хураган ажаар эвес, хойму кадатче үндүрери, чемгерери, сугтарары дээш ажыл-ла хөй. А. Ооржактың чидириг 35 хураган четкен.

Бистиң Ооржактың коданында ара салган хой саны көвүдеп орар. Чылдагаанын район төвүнде тодарадып турар. Андрей Монгуштуң аалында 10 ажыг, Кертик-оол Монгуштуунда 24 хураган өлген. Оон-даа ыңай чидиригларге таварышкан малчыннар бар.

— Амгы хүнүерде кандыг хемчеглер ап эгелеттинер, Бүрбү Шиник-Караевич?

— «Дүвүрээзин конгазын кага берген» коданнарда дүнхүн чок дежурныйлаашкынны организастаан. Мал чеминиң чарыгдалын катап млавылап, саван турар. Дөбөй тракторларын үзүктел чок ажылдадыр, 2 тракторну немээр. Кажаа кургаглаарыле хар чок саванны малчыннарга чедирер. Хураганнарны кургаг, чылыг, чырык черлерге азырап, кыштап онча-менди, хүр ажырар. Малчыннарның оглеринге демдеглел кыдыраштарын четчеэр. Зооветоередилгенин ынчарын экижидер болгаш оске-даа бүүдүдерни кылып чорудар бис.

Эде тургустунуушкун — боттаныышкында

ИЙИ ХУРАЛ: ИЙИ АҢГЫ ХАМААРЫЛГА

Ажыл-агыйларда күш-ажылчы коллективтер эрткен чылды канчаар доосканыл, беш чылдың үшкү чылында сорулга кандыглы? Бо бүтүнү чугаалашкан отчёттут хуралдар Каа-Хем районнуң дөрт ажыл-агыйларында бригада, ог-бүле керээни-биле ажылдап турар хойжу бригадаларның малчыннарынга эрткен.

«Енисей» болгаш «Совет Тыва» совхозтарның хойжуларының ниити хуралдарының канчаар эрткенин маната бижикседим. «Енисей» совхозтуң хойжу бригадалары бригада керээни-биле ажылдап келген деп санаттынып турар, а «Совет Тыва» совхозта малчын 19 ог-бүле ол чаа арга-биле ажылдап келген.

«Енисей» совхоз. Аңаа отчёттут хуралды январь 12-де үнүдүе 2 шакта эртиреп чарлаан турган. Райкүүском даргазы Ч. А. Удумбара-биле кады хурал эгелээрининг ырак мурнунда совхоз товунге чедип келдивис. Хүндүскүнүн он ийи шак ажыш турган, директор чок. Кызыл-булунда сес хире малчын-биле кол зоотехник В. К. Сандакпан соок өрээлде беседалажып олурлар. Хуралдың эгелээрин маналп, экономистер, бухгалтерлер-биле чугаалаштывыс. Малчыннар эрткен чылын канчаар ажылдаанып? Алыр немелде төлевиринде кым, канчаар төлеп турарыл? Бо болгаш өске-даа айтырыгларны малчыннарга тайылбырлап дыңнадырын бухгалтерлерден, экономистерден дилеп кагдывыс. 2 шакта совхоз директору Б. В. Трубинов чедип келди.

Кызыл-булунга болган хуралга малчыннар бригадирибиле кады он хире кижи чыглып келгеннер. Хүн айтырыында кол зоотехник В. К. Сандакпан, кол экономист С. Е. Хандархаев, кол бухгалтер М. Г. Шимулина олар малчыннарның эрткен чылда түңнелдерин анализтеп, ог-бүле керээниинг дугайын тайыштырып, совхозтуң бот-акшаланышкынче киргенининг дугайын илеткээр ужурлуг турганнар.

Совхоз директору ажылхеректи илеткээр кыдыр кол зоотехникти чарлады. «Илеткелимни шагда-ла кылып каапкан мен» дээш мыт чок олуруп алды. Шуут аайын тыппайн бардывыс. Соолуңде билип алганым болза, кол зоотехнцк он ийи шак үезинде-ле малчыннар-биле «беседалажып» каапкан чүве-дир.

Бо хурал ыңдыг янзылыг белеткел чок эгеледи. Кижилериң продукция дээш немелде алыр ажыл төлевиринден, өрелиг кижилериң өре-ширезинден өске кандыгза орта тайылбырны кол экономист-даа, кол бухгалтер-даа кылбадылар.

Оон ыңай эрткен чылын малчыннарның канчаар ажылдаанын тодаргай көргүскен коску агитация белен астынмаан болду. Чылдың үжү-кыдыында ийи-бир катап чыглып келгеш, хуралды мынчаар эрттирип болур бе? Негелде, сүмелиг, принципиалдыг санал-оналл бергеникиниг база чок болду. Кол мал эмчизи В. Шишулининиң хуралга олурушпааны база элдептиг.

Ог-бүле керээни деп чүл дээрзин аңаа чыглган малчыннарга тайылбырлаар ужурга таварыштым. Оон соонда олар ог-бүле керээниинг ажыктыг талаларын үгаай билип, ажылдаар күзелин илередип, шимээргеп эгеледилер.

Хуралды мичаар белеткел чок, кижилерни ажыл-ижинден чардыктырып экжеп алгаш, буу-хаа эрттирери ажыктыг бе деп айтырыг тургустунга бээр чорду. Малчыннар тарап чандылар. Олар оон кандыг түңнелдерни үндүрүп алгаш, чангайын үзүри билири берге.

Январь 13-те «Совет Тыва» совхозта ийи хойжу бригаданың каттышкан отчёттут хуралы болган. Аңаа партия райкомунуң бирги секретары В. А. Бакулин, РАУК-тун өске-даа тускай эргемнилери кириштивис. Культура бажының баш удур чылдыдыр одаа, арыг-силиг кылдыр аңгап, дерип каан. Эрткен ажыл-агый чылында малчын бүргүзүнүң көргүзүлгелерин, малдың баш санын камгалап алганын чараштыр чуруп бижээш, залдың ханаларында аскан болду. Бүдүрген продукциязын барымдаалаан немелде төлевирлерниң хемчээлин санаш, малчын бүргүзүнүң адынга тайылбырлап бижип коргүскен. Черле ынчаш хурал эрттирер залды көскү агитация-биле дерээни кичээнгейни хаара тудуп турду. Боттывынгыр артистер боттарының концертин малчыннарга коргүзери-биле ында чедип келген турганнар. Культура бажыңының даштында ийи автомагазин келген, малчыннар ында чыглган, садыглаан турлар. Ийи хойжу бригаданың хойжулары шупту ог-буле керээни-биле бот-оруглга-чарылгалыг ажылдаа-ла бир чыл болган.

Чаа арга-биле канчаар ажылдап келгенин сайгарып чугаалажыр дээш малчыннарның чыглып келгеннери бо. Залда үжен хире малчыннардан аңгыда, совхозтуң түскай эртемниглери, хөй-ниити организацияларының чамдык удуртукчулары келгилээн. Хой оолдаашкынының үезинде малчыннарга дузалажыр аныяк сакманчыларны чугаалажып турган, шилип алыры-биле ол хуралга киниришгенин база эки.

Хуралды совхоз директору С. Д. Седен-оол ажыдып, ону башкарып эрттирер президиумну мурнакчы малчын О. С. Куулары баштадыр сонгуду. Протокол бижинр ийи кижини база сонгудулар.

Баштай кол зоотехник Н. Т. Санчы хой ажылында байдалды анализтээн. А хойжу бригадалар удуртукчулары В. Койгунмай, Б. Ооржак олар керээ-биле ажылдап келген ог-бүлелерниң ажыл-херээн шүүмжүлеккчи ёзу-биле тайылбырлап чугааладылар. Кол экономист Л. С. Седен-оол ог-бүле керээниинг түңнелдерин, ында чедер-четпестерни, чаа арганы улам нептередиринииг ажыктыын чугаалады. № 2 хойжу бригадада мал эмчизи Д. Х. Ондар малдың аарыгдан хораар чоруу-биле демисел, чаш төлду камгалап алырының дугайын таныштырып, чамдык четпестерни айытқан. Хуралга малчыннар база санал-онал берип, ог-бүле керээни организастаанында, чек системазында билдинмес чүүлдерни хөйүн, зооветеринарлыг, бүдүрүлге-экономиктиг өөредилге ам-даа кошкак дээрзин шүүмжүлеп, бодалдарын илергейлээн.

Чапсар үезинде төп сүт-бараан фермазының столоваязынга малчыннарны шайладып, чемгерген. Оон соонда олар залга катап чыглып, районнуң Культура бажыңы-биле совхозтуң бот-тывынгыр уран чүүл коллективиниң каттышкан концертин сонуургаан.

Отчёттут хуралдың төнчүзүнде партия райкомунуң бирги секретары В. А. Бакулин сөс ап, районнуң экономиказында ниити байдалды таныштырып, сорулгаларга доктаараан. Мен бодум бот-оруглга-чарылгада, ог-бүле керээнинде эрткен чылдагы частырыгларны канчаар эдип, моон соңгаар ук чаа арганы улам сайзырангайжыдар талазы-биле сорулгаларны малчыннарга таныштырдым.

Хуралдың сөөлгү кезээнде ийи хойжу бригаданың бригадирлерин ийи-ийи кандидатуралардан чажыт бадылаашкын-биле соңгаан.

«Совет Тыва» совхозтуң удуртукчулары, тускай эртемниглери бо хуралды ынчаар организастыг эрттиргеки аңаа баш удур белеткелдиң түңнели болганын демдеглекседим.

Үстүнде ийи совхозка чаңгыс ол-ла айтырыгны чугаалажырын ынчаар ийи-янзы деңнелге эрттирди. Ону канчаар эрттиргени чүгле ол ажыл-агыйларның удуртукчуларындан эвес, харын районнуң удуртур органнарының, бистиң РАУК-тун, хамаарылгазындан база хамаарыжыр-дыр деп санаар мен. Улуг-даа, бичии-даа хуралдарны эрттирери аңаа ыяк, эки белеткелден, организастыг чоруктан хамаарыжыр. Моңу черле киҥээнгейге алыры артык эвес.

А. КАДЫР-ООЛ.
Каа-Хем РАУК-тун улуг экономизи.

ЧОГААДЫКЧЫ ЭНЕРГИЯНЫ – ЭДЕ ТУРГУСТУНУУШКУННУҢ СОРУЛГАЛАРЫНГА

(Төнчүзү. Эгези 1-ги арында).

Бисте четпестер эвээш эвес. Оларның дугайын ажыы-дүгайын ажыы-биле чугаалап турар бис. Ынчалза-даа ол болза ниитилелдерни тоомча чок көөр эргени кымга-даа бербейн турар. Министерстволарның база ведомстволарның чамдык удуртукчуларының талазындан, эң ыланғыя хөй-ниитиниң санал-оналы-биле чөпшээрежир күзел чок, ооң шинтпирлерин база сүмелерин тоовас, техниктиг политиканы ажылдап кылырынга ЭТН-ниң киржилгезинге шаптыктаарын оралдажыр хамыктың мурнунда ыңдыг черлерде харын ыңдыг туруш илереп турар.

Профессионалдарның, бодунуң ажыл-херээниң эптүзиастарының хөй-ниити санал-бодалы черле барып эртем-техниктиг депшилгениң башкарарының боттуг фактору апаарын канчап чедип алырыл? Бистиң бодап турарывыс-биле алырга, эртем болгаш техниканың хөгжүлдезин хөй-ниити башкарарының шуут эргежок чугула системазын чуртка тургускан соонда, үгле ынчан ыңдыг болуп болур. Чугаа болза эң чогумчалыг, ооң иштинде альтернативтиг шинтпирлерни үзүк-соксаал чокка дилеп тыварын хандырып, идеяларның адаанчажып маргыжарын организастаар болгаш хөгжүдер арганыг маргыжып чаржырының байдалын тургузар системаның дугайында чоруп турар. Ол болза идегелдиг, эки организастаттынган дузалажыл эш болур ужурлуг, а эргежок чугула таварылгада ёзулуг демократияның бүгү-ле чаа түүлдерин киҥээнгейлиг эскере каапкан, херектиң байдалын эки билир болгаш ону боттуг сайгарып шыдаар маргыжыкчы болур ужурлуг.

Шак ол системаны бот-тандырарының оруу бот-тускайлаң хөй-ниити организациязын — ССРЭ-ниң эртем болгаш инженер ниитилелдериниң эвилелин тургузарында деп көрүп турар бис деп, илеткелчи демдеглээн. Ол чорук эртем-техниктиг чогаадылганың ролюн база хөй-ниити ужур-дузалын бедидер, бот-башкарылганың база чарыгдалдарны боду дугларының принциптериге ниитилелдериниң күженнишкиннерин каттыштырар, ведомство талазы-биле башка-ланчак чорукту ажып эртеринге, бойдус, техниктиг, хөй-ниити эртемнериниң төлээлекчилериниң база будүрүлгениң специалистериниң күжүн улам быжыглап каттыштырарын хандырар арганы бээр. СЭКП ТК-ниң Политбюрозу ол саналды деткээн. ССРЭ-ниң эртем болгаш инженер ниитилелдериниң эвилелин тургузарының дугайында айтырыгны бистиң съездивиске чугаалажып көөрүү-биле киирерин эргежок чугула деп санаан.

Оон соонда академик А. Ю. Ишлинский чурттуң ЭТН-ниң кичээнгейин мөөнүзэр ужурлуг эртем-техниктиг депшилгениң баштай шинтпирлээр ужурлуг эң чугула айтырыгларын тодарадып чугаалаан. Ол дээрге бирги ээлчегде, машина тудуу, будүрүлге чорудулгаларының автоматчыдылгазы болгаш механизастаашкыны-дыр.

Эртем-техниктиг депшилгениң мөөнүеттингеи көргүзүү болза, мурнуку хевээрле будүрүп турар продукциязың шынары болур. Мында ЭТН-ниң мурнунда канчаар-даа аажок улуг ажыя турүп турар. Чурттуң курлавыр күүүзүн ажыглаарын улам эжиндер дээш олар ам-даа хөйну кылып болурлар.

Оон соонда илеткелчи ЭТН эге организацияларының ажылының чаа хевирлеринин болгаш арга-методтарының дугайын тода чугаалаап, оларның ажыл-чорудулгазында четпестерни база чедиишкиннерни сайгарган.

Ажыл-агыйның чаа механизминиң үезинде ЭТН-ниң хөй янзы сүмелекчи ажылчорудулгазы онза чугула ужур-дузалыг апаарын ол айыткан. Будүрүлгелерге чогаадылгаларның идегелдиг күүседиккилери бот-оруглга-чарылгалыг чогаадыкчы тур коллективтер (ЧТК) база ЭТН организацияларының эртем-техниктиг ачы-дуза төптери болур ужурлуг.

Ниитилелдерниң ажылынга кол угланышкынарының бирээзин будүрүлге, эртем-техниктиг база экономиктиг пропаганда болуп келген болгаш ынчаар артар-даа ужурлуг. ЭТН үзүк-соксаал чок өөредилгениң системазын тургузарынга черле улуг салыышкыны киирип болур. Ооң-биле холбаштыр аажок келир үелиг чаа ажыл тургустунуп кээп болур.

Улус ажыл-агыйының кайы-бир тодаргай адырында (бо хүнде ыңдыг институттар алды) ажылдап турар. Бүгүэвилелдиң эртем-техниктиг ниитилелиниң Төп баштаар чершиң чанында билиг бедидериниң бот-өөредилгелиг институду методиктиг болгаш организастыг төп болуп турар. Институттар-биле кады база оларның удуртулгазы-биле «негелде-хереглел ёзугаар билиг» деп принципти боттандырар улусчу университеттер болгаш хөй-ниитиниң өске-даа өөредилге черлери чер-черлерде ажылдап турар. Оларга немештир хоорайларда ЭТНниң үзүк-соксаал чок өөредилгезиниң бот-оруглга-чарылгалыг төптерин тургузуп турар. Баштайгы ыңдыг төп Даугавпилсте ажылдай бергеп. Оларны өске-даа хоорайларда организастап эгелээн.

Эртем болгаш техниктиг инженер интеллигенциянын даштыкыда хөй-ниити организациялары-биле ЭТН кады ажылдаар аажок улуг перспективалыг болуп турар. Социалистиг чурттарның ЭТН-биле бистиң эң-не быжыг харылзаалаарывыс тургустунган. Экономиктиг Дузалажылга Чөвүлелиниң кежигүннери чурттарның эртем-техниктиг хөгжүлдезиниң комплекстиг программазының мурнадыр утланышкыннарының тургузуп келгени эң-не чугула айтырыгларны бүгү делегейниң шуулганнарынга улам-на хөйү-биле чугаалажып турар. Бо талазы-биле социалистиг чурттарның ЭТН федерациязының ажыл-чорудулгазы аажок улуг ужур-дузалыг.

Инженер болза амгы делегейде амгы үениң будүрүлгезиниң эң кол кижизи болуп турар. Ол—билиг биле чогаадыкчы ажылдың арагында эптештирикчизи болуп турар. Чурттуң эртем-техниктиг хөй-ниитизи эртем-техниктиг депшилгени дүргедедириниң кол айтырыгларын шинтпирлээрниге инженерниң боттуг салыышкынының чавызаанынга база ооң черле ат-алдарының кудулаанынга сагышсырап түрарын парлалгага хөй удаа чугаалап келген, планның база ажыл-агыйының төп организациязынга, чурттуң хөй-ниити организацияларынга тодаргай саналдарны киирип келген. Ол айтырыгларның дыка хөйүн партия болгаш чазактың сөөлгү документтеринде шинтпирлээн. Бис бодап көөрүвүске, чурттуң дээди эртем-инженер төвүн — ССР Эвилелиниң Инженер академиязын тургузар дугайында саналды боттандырары дыка-ла хөй ажыктыг үүлдер бээр ужурлуг. Ол дээрге социалистиг экономиканың эртем-техниктиг депшилгезинге стратегтиг эгедерни хогжүдерин шуутла хандырар ведомстволар аразының угаан товү болур ужурлуг.

Практиканың бадыткап турары-биле алырга, кайда-ла партия органнары ЭТН организацияларын боттуг күш деп көрүп, кол-кол шинтпирлээр айтырыгларны бүзүрел турар-дыр, ында ниитилелдер ат-алдарлыг болгаш салдарлыг деп, оратор оон ыңай чугаалаан. Шак ыңдыг бүзүрел сорук киирер болгаш эртем-техниктиг хөй-ниити аңаа ажыл-херек-биле харылзап шыдаар. Бистер ВЦСПС-тен, профэвилелдериниң төп комитеттеринден аажок улуг дузаны болгаш деткимчени ап келген бис. Ынчалза-даа чер-черде ажыл-херек хөй таварылгаларда көңгүс өске болуру хомуданчыг.

Эртем-техниктиг ниитилелдериң хогжүлдезиниң кол угланышкыннары ЭТН Уставынга аажок шыңгызыыбиле дээп турар. Уставтың чаа эдилгезин съезд көөрүбиле киирген.

Эртем-техниктиг ниитилелдер бүгү чурт-биле кады бодунуң төөгүзүнүң харыысалгалыг болгаш солун үечадазын эртип турар дең, оратор чугаазының түңнелинде чугаалаан. Эртем-техниктиг интеллигенцияның, будүрүлгениң чаартыкчыларының аразынга партияның политиказының нептередикчилери болуру база эде тургустунуушкун болгаш дүргедээшкин дээш демиселге бодунуң туружун тып алырынга оларга дузалажыры улут ат-алдар.

Төп ревизия комиссиязының отчёт илеткелин ооң даргазы **О. И. Чабан** кылган. Оон соонда саналдар эгелээн.

ЭТН-ниң Ленинград чөвүлелиниң даргазы академик **И. А. Глебов** бир дугаарында санал бергеш, эртем-техниктиг ниитилелдиң күжүн тус черниң чугула айтырыгларын шинтпирлээрниче утхандырза чогуур деп чугаалаан. Чижээлээрге, «Интенсификация-90» программаны автоматчыдылга болгаш саналга техниказын нептередиринче угландырган. Ук программаны боттандырып эгелээнинин соонда ийи чыл эрткенде элээн хөй ажыктыг үүлдер кылдынган.

Эртем-техниктиг ниитилелкол-кол адырларга шенелде ажылдарын чорударынга идепкейлиг киржир ужурлуг. Шенелделерни доктаамал чорудуп турар болза, чедир кылдынмаан болгаш буу-хаа кылдынган төлевилелдериниң саны эвээжээр. Ол дугайын В. Слуцкая аттыг фабриканы эде чаартырының дугайында кылдынган төлевилел ажылдарын катап хынааны бадыткап турар.

ССРЭ-ниң Эртемнер академиязының оралакчы президентизин **К. Ф. Фролов** эртем-техниктиг депшилгениң эргелеп башкарылга механизмин ажыктыг ажылаарының айтырыгларынга доктааган. Эртемденнериң болгаш чаартыкчыларның чогаадыкчы ажылдарының түңнелдерин адырлар парлалгазы четпес чырыдып турар. Кол-кол айтырыгларга дискуссияларны организастаравайн турар. Эргелеп башкарылганың экономиктиг методтарынче шилчээн амгы үеде эртемденнер будүрүлге удуртукчуларынга ажылагыйны организастаарының база удуртуп башкарарының талазы-биле тодаргай дузаны чедирер ужурлуг деп, ол чугаалаан.

ССРЭ-ниң Курстандарттар комитединиң даргазының оралакчызы **Б. Н. Соколов** эртем-техниктиг депшилгени дүргедедири-биле бистиң чуртувуста 4 муң ажыг чаа машиналарны, дериг-херекселдерни болгаш приборларны чогаадып кылып эгелээнин дыңнаткан. Ол чогаадылгаларны делегей деннелиниг дүгжүп турар кылдыр күүседири кончуг чугула. Амгы үеде бистиң чуртувуста машина тудуушкуунуң кылып турар продукциязының чүгле 20 хире хуузу ыңдыг негелделерге дүгжүп турар.

Байкал-Амур магистралының экономиктиг районнарын шинтээдип алырынче улут кичээнгейни утландырарын БАМ-ның Тында салбырының кол инженери **В. Н. Корнилов** чугаалаан. Чурттуң улус ажыл-агыйын хөгжүдеринге улут рольду ойнаар ужурлуг БАМ-ның тудуу доозулган. Ынчаарта ол оруктуң чоок-кавызында девискээрлериң байлак бойдус курлавырларын шинтээдип алыры оожум боттанып турар. Бети дээрге БАМ магистралынга ажылдаар чаа хевирниң тепловозтарын будүрүп үндүрери ам-даа эгелевээн. Ол дугайында министерстволарда болгаш план органнарында ам дээрезинде чүгле чугаа чоруп турар. Түс чернин эртем-техника ниитилелиниң санал-оналын барымдаалап тургаш, БАМның девискээрин шинтээдип алырының каш чыл бурунгаар ажылдап кылдынган төлевилелдерин эде көөр херек деп, ол саналдаан.

ЧССР-ниң Эртемнер академиязының федерациязының даргазы **Б. Б. Бенда** амгы үеде социалисиг чурттарның эртем-техниктиг ниитилелдеринде 15 миллион ажыг эртем ажылдакчылары хаара туттунган деп чугаалаан. Олар боттарының чурттарының социал-экономиктиг хогжүлдезин дүргедедиринге улут салыышкынын киириштирип турарлар. Социалистиг чурттарның бүгү эртемденнери болгаш чогаадыкчылары бүгү талазы-биле ажыктыг кады ажылдажылганы хогжүдер дээш боттарының күжениишкинин каттыштырар ужурлуг.

Украинаның Эртемнер академиязының оралакчы президентизин **В. И. Трефилов** эртем-техниктиг депшилгени дүргедедир дээш республиканың эртемденнериниң болгаш чогаадыкчы интеллигенциязының боттандырып турар ажылынга тодаргай доктааган. Киевтиң адыр талазы-биле эртем-техниктиг ниитилелиниң эгелээшкини-биле Украинаның 300 будүрүлгезинде продукциянның шынарын экжиндер болгаш ооң даштыкы чурттарга конкуренцияга удур турүжүп шыдаарын хандырар талазы-биле ажылды боттандырар эртемденнер болгаш специалистер бөлүктерин тургускан.

Съездиге Светогорскиниң целлюлоза-саазын комбинадының улуг машинизи **В. И. Якубов**, академик **Я. М. Колотыркин**, ССРЭ-ниң нефть үлетшүрүнүң министериниң оралакчызы **С. М. Топлов**, Норильскиниң даг.-металлургия комбинадының ажылчызы **А. Д. Григорьев** болгаш өскелер-даа санал берген.

(СЭТА).

Эрзинде ажыдырал хандырылга будүрүлге эргелелиниң даараныгга цегининг коллектиин эрткен юбилейлиг чылда планның онаалдаларын бүгү коргүзүглер талазыбиле ажыр күүсеткен. Аңгы үеде он ийиги беш чылдың үшкү чылында ол-ла темпизин салбайн ажылдап эгелээн. Коллективте калбарган социалистиг чарыштың мурнунда К. Идам, А. Максыр, А. Коңзай-оол олар чоруп орар.

Ийик даараар цехте С. Коңзай-оол бо чылдың февральдың үлүүнде ажылдап турар. Ол —бешки разрядтың даараныкчызы. Оон ажыл стажы 23 чыл чедип чоруур. Оон даараан ишгитерни чон шынарлыг деп үнелээр.

ЧУРУКТА: С. С. Коңзай-оол ажыл үезинде.

А. СОДУНАМНЫҢ фотозу.

СҮТ-БАРААН КОМПЛЕКИЗИНДЕ

«Тиилелге» совхозтуң сүт-бараан комплекизи эрткен чылдың коргүзүглери-биле эки түңнелдерлиг боол, кыштың хүр-менди ажып эртип турар. Ол комплексте 1750 мыйыстыг, ооң шитинде төрүүр 670 инек бар. Ам бо хүннерде 139 инек төрээн болгаш оларның бызаалары онча-менди.

Сүт-бараан комплекизинин начальниги Эникпен Кенден-Хуурак чээрби чыл кадарчылап ажылдаап, ам ол коллективти үш чыл удуртуп турар. Коллективтиг керээже эрткен чылын киргеш, саанчылар ортузунда социалистиг чарышты калбартып, ооң түңнелин квартал санында доктаамал үндүрүп, тиилекчилерни шилчиир вымпелдер, хүндүлел бижиктер, өртектиг белектер-биле шаннап-мактап турар.

— Социалистиг чарышты калбартып, коллективтиг керээже шилчий бээрге, улус черле кызып ажылдаар боор чүве-дир. Малдың баш санын немелде деңзи хөй болган тудум-на акша-малың арбын боор. Ынчангаш саанчы бүргүзү-ле бодунга негелделиг боол, кызып ажылдап тур— деп, Э. Кенден-Хуурак чугаалады.

Үк комплексте кыштаглаашкынының байдалы, шынап-ла, эки. Коллектив эрткен чылда бир инекке онаашпыр 1100 кг сүт дужаар планныг тургаш, оозун ажыр күүсеткен. Азы хуу-биле алырга, 108 хуу болган, чүс инектен 80 бызааны онча-менди камгалап алган. Эрткен чылын январьда 90 бызаа алган болза, ам ол үеге деңнээргe, 49 бызаа ажыг алган. Сүт-бараан комплекизинде ам 22 саанчы электриглиг саалдада ажылдап турар. Бир саанчыда-ла колдуунда 34 инек быжыглаттынган. Эрткен чылдың түңнели-биле алырга, пландан ажыр хөй сүт сапташ, тиилекчи болган саанчылар эвээш эвес. Чижээ, коммунист Куулар Буукай эрткен чылын бир инектен 2146 кг сүт саар планныг тургаш, ону 2412 кг, коммунист Лакпа Чечек бир инектен 1920 кг сүт саар тургаш, ону 2361 кг кылдыр күүсеткен. Олардан эки көргүзүглүг өскедаа саанчылар бар.

Бо чылдың баштайгы айы январь төнген. А мал чемининг курлавыры ында мындыг: силос четчир, 700 тонна сиген курлавыры бар. Оон кадында Успа-Нурда мал чеми белеткээр бир бригадады быжыглап тургускан. Оон база-ла бо комплексте мал чемин үзүктел чок удур сөөртүп эккээр. Хар-чам улут болганындан ында бода малдың шуптузун тургузу азырап турар. Мал чеми белеткээр цех доктаамал ажылдап, янзы-бүрү холуксаалыг, сүзүнүүг чемнерни аңаа белеткээр. Чымчады ылбыратқан саваң эң хоолулуг боорп, ону колдуунда хөйнү берш турар.

Ында кадарчылардан М. Сат-оол, М. Чимит-Доржу, ол ажылга он алды чыл ажылдаан О. Көк-оол, трактористерден С. Дадар-оол, мал эмчилери С. Ак, О. Чечек олар коллективтиң хүндүткелди ап турар. Ындыг бүдүрүлгелер бистин үлетпүрүвүсте дөрт муң хире. Оларның барык 750 хиреэи дээди аттестация маркалыг бараанныг продукцияның чартыындан хойнү берип турар. Машина тудуушкун адырларында продукцияның хөй нурузуун шынарның делегей деннелиниге бүдүрер. оны 6—7 чыл иштинде чедип алыр талазы-биле партия болгаш чазактың онаалдаларын бот-тандырарынга холбашкан чаартылгалар ялдең.

АПРЕЛЬДЕ БИЛДИНЕ БЭЭР

Шынар — кол негелде.

Ажыл-агый тургузуушкунуңуң чаа үе-чадазынче кирип турда, беш чылдың маршрудунда көрдүнген түүлдерни шүүштүрүп көөрүбиле эрткен чылдың түңнелдериниң чогуур сайгарылганы кылыры, бир эвес херек апаар болза, чамдык эдилгелерни киирери чайлаш чон апаар. 1987 чылда чурттуң экономиктиг болгаш социал хөгжүлдезиниң планын күүсеткенинге холбаштыр ССРЭниң Статистика талазы-биле күүрүне комитединиң дыңнадыры биске ыңдыг арганы берип турар.

Эрткен чылын үлетпүр бүдүрүлгелери болгаш каттыжышкынарны шынарның дээди категориязының продукциязын бүдүрер планны күүсетпээн деп күүрүнеиин Статистика комитеди дыңнаткан. Оларның бүдүргеин ниити продукцияның чүгле 14.2 хуузу делегей деңнелинге хүгжүр болган. Мындыг деңнелгеин кылып болур: 1986 чылдың төнчүзүнде бо көргүзүг бичии бедик —14.7 хуу, а ооң мурнунда чылын — 16,3 хуу турган. Биргээр чугаалаарга, аттестацияның дээди шынарлыг продукциязын бүдүрери дыка эвээжей берген.

Бир эвес чүгле дээди категорияның продукциязын бүдүрүп турарывыстың дугайын чугаалаар болза, түнел ыңдыг-дыр. Ол бистиң хандырып шыдавас. Ооң-биле кады аттестация практиказында киирген чаа негелделерниң аңаа салдар чедиргенин барымдаалавайн барып болбас бис. Ийи чыл мурнунда турганынга бодаарга, амгы үеде шынар демдээн салыр эргеин алыры дыка бергедээн. Бистиң чуртувуста бүдүрүп турар машиналарның болгаш материалдарның шынарын даштыкы чурттарда машина-материалдарга деңнээри-биле ам-даа эки бадыткап, шенээри негеттинин турар. Ынчанмыже бистиң чамдык кылыгларывыска шенээшкин кылырынга аажок улуг шаптыктарны кадып турар.

Продукцияны аттестастап турар үеде ам күүрүне хүлээп алыышкынының бодалын база барымдаалаар. Күүрүне хүлээп алыышкынының инициативазын ёзугаар аттестацияның дээди марказын ажыглаар аргазын чамдык кылыгларывыска шенээшкин кылырынга аажок улуг шаптыктарны кадып турар.

Продукцияны аттестастап турар үеде ам күүрүне хүлээп алыышкынының бодалын база барымдаалаар. Күүрүне хүлээп алыышкынының инициативазын ёзугаар аттестацияның дээди марказын ажыглаар аргазын чамдык кылыгларывыска шенээшкин кылырынга аажок улуг шаптыктарны кадып турар.

Продукцияны аттестастап турар үеде ам күүрүне хүлээп алыышкынының бодалын база барымдаалаар. Күүрүне хүлээп алыышкынының инициативазын ёзугаар аттестацияның дээди марказын ажыглаар аргазын чамдык кылыгларывыска шенээшкин кылырынга аажок улуг шаптыктарны кадып турар.

Баш удур кылган медээ ёзугаар алырга, дээди шынарлыг продукция будүрер планны 900 хире каттыжышкынынар, комбинаттар, заводтар болгаш фабрикалар күүсетпээн боол турар. Чижээ, «Ждановтяжмаш» каттыжышкын метанол сөөртүр вагон-цистернаны шынар демдээнге аттестастаар бодап турган. Ону эксперттер хынап көөрге, даштыкыда ыңдыг янзылыг вагон-цистерналарга четпес, деңзизин аар болган.

Шаанда артык килограммнарны шоолуг-ла херекке албас турган. Амгы үеде материалдарны, энергияны артыкка чарыгдаар чоруктарны шынарга база хамаарыштыра берген. Москвада «Трансмаш» каттыжышкынының будүрүп турары агаар хуваакчызының эки, багай талаларын бүгү талалыг чугаалажып көрген соонда, аңаа үүгле шынарның бирги категориязын тывыскан. Ону метрополитеннерде ажыглап турар.

Эрткен чылын заводтарның шынар демдээн ажыглаар эргеин казаан хөй таварылгалар болган. Дыка хөй будүрүктүлер нормативтехниктиг документацияның негелделерин сагырын хандырбайн турар. Оон алгаш көөрге, будүрүлгелер шынар демдээн чедир кылдынмаан продукцияларга салып турар хире-дир.

Ынчаарта ажыл-агыйны чорударының, чаа байдалдарынче шилчириниң үеэи берге боол турза-даа, техника талазы-биле сайзырангай, эки шынарлыг продукцияны будүрери дээш үүткүү турар мурнакчы будүрүлгелериниң коллективтери хүндүткелди ап турар. Ындыг будүрүлгелер бистиң үлетпүрүвүсте дөрт мүң хире. Оларның барык 750 хиреэи дээди аттестация маркалыг бараанныг продукцияның чартыындан хойнү берип турар. Машина тудуушкун адырларында продукцияның хөй нурузуун шынарның делегей деннелинге будүрер. ону 6—7 чыл иштинде чедип алыр талазы-биле партия болгаш чазактың онаалдаларын бот-тандырарынга холбашкан чаартылгалар ялдең.

«Абаканвагонмаш» каттыжышкынның, Днепропетровскиниң вагон-тудуг заводунуң, Радищевскиде гидроаппаратура заводунуң, Целиноград область подшипник заводунуң будүрүп турар продукциялары эки шынарлыг боол турар.

Эки шынарлыг продукцияны будүрери дээш чарыштың мурнакчыларын ВЦСПС-тиң болгаш Күрстандарттың тускай дипломнарыбиле шаннап турар. Эрткен чылдың түңнелин ёзугаар чарыштың тиилекчилери апрель айда билдинер. Олардың эң эки-лериниге ССРЭ-ниң Министрлер Чөвүлелиниң шаннадарын тыпсырынга киирер. Продукция шынарын үндезинии-биле экижиндер дээш чарышка кайгамчыктыг түңнелдерни чедип алганнарга ыңдыг шаннадыг бо чылын бир дугаар тыпсыр.

В. БЕЛЯЕВ.
СЭТА-ның тайылбырлавчызы.

АМДЫГАА ДЭЭР

Совет ниитилелдиң хамаатызы кажан-даа чааскаан артпас, ол кичээнгей болгаш сагыш салыышкын-биле бүрүтеткен. Дайынның күш-ажылдың хоочуларын бисте хүндүлээр. Самагалдай ортумак школаның тимуржулары улуг назылыгларга барып, оларның бажыңнарының шалаларын чуп, одаар ыяачы тамыр-дажын белеткеп берип турар.

Самагалдайда Шумов алышкылар кудумчузунда эки турачыларга турасхаал бар. Ону хайгаарал ВЛКСМ райкому ап, оолдар болгаш кыстарның күжү-биле маңаа мяш олуртурун, чаагайжыдылганы чорударын уламчылаары күзелчиг. Ол ажылдың амдыгаа дээр уттундуруп келгеин хомудавчыг.

Ө. ЧИҢМИТ.

Аб 45

Школа болгаш амыдырал

ЧҮҮ ШАПТЫКТАП ТУРАРЫЛ?

СЭКП ТК-ныӊ ам болур Пленуму болгаш Бүгү-эвилелдиӊ башкылар съездизиӊ улус өөредилгезиниӊ шугумунда эде тургустунуушкунну дүргени-биле бурунгаарладырыӊга улуг идигни бээр дээрзинге бүзүреп турар бис.

Ниити билиг болгаш профессионал школаларныӊ реформазыныӊ мол угланыышкыннары чүге оожум боттанып, чылдан чылче чаӊгыс черде таптап турарыл? Школа коллективтеринде эде тургустунуушкун чүге оожум чоруп турарыл? Бо хүнде чуртта кончуг онзагай социал-экономиктиг өскерлиишкиннер чоруп турда, башкылар коллективтери ол айтырыгларга долу харыны бээр ужурлуг бис.

Мооӊ кол чылдагаанывыс ыындыг деп бодаар мен. Бирээде, 15—20 чыл бурунгаар бо хүннерге чедир ажылдап чоруур кижилер эрги ёзу-биле ажылдап келгени чыдып калган чаӊчылдарындан уштунуп чадап, а чаа ажылдап чоруур башкылар эрги чаӊчылда ажылдап турарларныӊ үлегерчиксэӊге алзып, чүге кижээлдер эрттирери-биле ойлежип, өөреникчилер-биле класстан дашкаар үелерде эвээш ажылдап турарында. Хүнде 3—4 кичээлди школага эрттиргеш, арткан үелерни дыка хөй башкылар боттарыныӊ бажыӊнарынга хууда ажылдарынга чарыгдап турарындан кичээлдерге кошкак белеткенип, удуртуп турар клазы база башкылап турары класстарында өөреникчи бүрүзү-биле чедир ажылдавайн турар.

Эрткен өөредилге чылында бистиӊ школаныӊ онгу клазын 33 өөреникчи дооскан, оларныӊ чүге 7-зи ортумак болгаш дээди өөредилге черлериниӊ экзаменнерин дүжаап шыдаан. Ынчангаш өөредилге-кижизидилгелиг ажылдарны бедик деӊнелче көдүрериниӊ кол быразы — башкы бүрүзү төӊчү, тодаргай түӊнел дээш ажылдаарын боттандырбышаан, ажылдаан байдалынга, чедип алган чедиишкиниринге дүүштүр амыл — төлевирин алыры.

Иинде, мурнакчы аргадуржуугага даянып алгаш, башкы бүрүзү өөреникчилерниӊ назы-хар аайы-биле психологиязын ыяк билир, кымныӊ-биле канчаар ажылдаарын баш удур тодаргайлап болуур, өөредилге болгаш кижизидилге айтырыын кичээл бүрүзүнге доктаамал кады чорударын боттандырары чугула. Амгы үеде школалар кабинет системалыг өөредилгеже колдуунда шилчээн, ынчангаш кабинет эргелекчилери ол кабинеттеринге өөредилге кичээлдериниӊ соонда тускай расписание ёзугаар туспа эртемнериниӊ аайы-биле бөлүмнерин, класстан дашкаар темалыг шинчилел ажылдарын, ужуражылгаларны, политиктиг сайгарыылга-консультацияларны, адаелер-биле ажылдарны, өөреникчилериниӊ сонуургалыныӊ аайы-биле ажылдарны организастаар арга тургустунган.

Өөреникчилериниӊ бот-идепкейин сайзырадырынга школаларда пионер организациязыныӊ дружина чөвүлели, өөреникчи комсомолчуларныӊ комсомол комитеттери улуг рольду ойнап турар. А сөөлгү чылдарда чурттуӊ республиканыӊ дыка хөй школаларында өөреникчилер комитеттерин катап тургускулааны шын эвес боор, чүге дээрге олар план ёзугаар пионер, комсомол организацияларыныӊ кылып турар ажылдарын, ол-ла организацияларда секторларныӊ ажылдарын кылып турар азы каталтап турар. Школаларга өөркомнарны дүжүргеш, өөреникчилериниӊ дружина чөвүлелиниӊ болгаш комсомол организацияларыныӊ ажыл-херээн дидимээ-биле деткип, оларныӊ ажылын тодаргай удуртур, оларныӊ эгелээшкиннеринге даянып, солуун болгаш дээштиг ажылдарны амыдыралга бир дем-биле боттандырары чугула эвес бе?

Ада-иелер-биле быжыг харылзааны тургузарыныӊ эӊ эптиг аргазы өөреникчилериниӊ өөренген эртемнериниӊ аайы-биле алган демдектерин дневниктерге хүн бүрү салып, неделя төӊчүзүнде тускай демдеглелдерни класс башкызы болгаш ада-иелер кылып турары таарымчалыг. Ынчалзажок өөреникчилериниӊ клазы уллаткан тудум, дневниктер ажыглаарындан арай эпчоксунар, ыядыксаар байдалдарны эскерип турар бис. Бодап-даа көөрге, 8—10 класс чеде берген өөреникчилерге класс башкызыныӊдаа, ада-иениӊ-даа талазындан бот-боттарынга бүзүреӊир байдалдар амыдыралга быжыы-биле тургустунар. Өөреникчилериниӊ дневниктерин 1—7 класстарга ажыглаашаа, 8—10 класстарга дневниктерни өөреникчилерден негевес деп саналдыг башкыларныӊ саналыын деткип турар мен.

Чамдык тургустунган айтырыгларны республика школаларыныӊ коллективтери канчаар көрүп турарын сонуургавышаан, оларда чаартылгаларныӊ, өскерилгелериниӊ ажыл-херек кырында боттаныып турарыл, солуун дамчыштыр таныжыксаар-дыр бис.

К. АДЫГБАЙ.
Бай-Тайга районнуӊ Кызыл-Даг ортумак школазыныӊ директору.

СЭКП ТК-ныӊ Пленумунга уткуштур

БОДАЛДАРНЫ БОДАРАДЫР

СЭКП-ниӊ XXVII съездизи болгаш СЭКП ТК-ныӊ ооӊ дараазында болган Пленумнары улус өөредилгезиниӊ системазыныӊ оруун тодаргайлаан. Ол орук амгы үениӊ эде тургустунуушкуну-биле капсырлажып турар. Школа системазынга эде тургустунуушкун дээрге-ле, ооӊ бүгү-ле ажыл-чорудулгазыныӊ демократчыдары, ажык-чарыгыг чоруктуӊ нептередири болур.

Демократчыдылга болгаш ажык-чарыгыг чоруктуӊ бо хүнге чедир-ле школа өөредилгезиниӊ системазында эӊе кызыы болуп келген. Ында отчёттуг соӊгулдалар чок, шугумчүлел болгаш бот-шугумчүлел хөгжүвээн, чагырып-дужаар чоруктуӊ, хөй санныг айтыышкыннар, инструкциялар хөй организацияда болур. Мээӊ бодалымбиле алырга, демократчыдылга дээрге-ле, күш-ажылчы коллективтиӊ ажылын идепкейжидери, чаа түүлдери деткип, нептередири, чагырар-дужаар чоруктарны соксадыры, башкыныӊ ажылынга хостуг чоруктуӊ хандырары, школа директорлары болгаш өөредилге эргелекчилери чыл санында отчёттуг база 3 чыл болгашла соӊгулдалыг болуру деп санаар мен.

Бүгү-ниитиниӊ ыяап-ла ортумак өөредилгезиниӊ дугайында чамдык өскерилгелерни киирзе чогуур. Школага өөренип шыдавас, программа үгбас өөреникчи турбас, түгле багай башкылаар башкылар туруп болур деп теория шын эвес. Чамдык кошкак башкылар бар болбайн аан, ынчалза-даа класс бүрүзүнде кошкак өөреникчилер бар, түге дээрге кижи бүрүзүниӊ кадыкшылы, сонуургалы, түве билип алыры аӊгы-аӊгы болур. Чамдык өөреникчилер 8 класс соонда, 15—16 харлыында, ажылдаар күзелин илередип бээр болгай. Ону төпшээрээр, 8, 10 класстарны доозуп шыдавайн барган школалар, ПТУ-лар, техникумнар, ажыл-ижилеп үйренир курстар, ажылчы яндыларга бээр курстар, ажылчы яндыларга бээр курстар, ажылчы яндыларга бээр

Культура амыдыралы

Культура болгаш уран чүүл ажылдакчыларының билиг бедидер курстарынга республиканың кадрларын мергежилин бедидип ап турар. Районнарның төп библиотекаларының улуг библиографтарының үш неделя өөредилгези чаа доозулган.

Бо өөредилге үезинде библиотека ажылдакчыларынга хөй лекцияны А. С. Пушкин аттыг библиотеканың библиография салбырының эргелекчизи И. В. Подик номчаан болгаш ук ажылда чаа чүүлдерни библиотека кадрларынга таныштырган. Улан-Удэ хоорайда Чөөн чүктүң Культура институдунуң башкылы М. Я. Серебряная база хөй лекцияны номчаан.

Курстуң дыңнакчылары республиканың ном үндүрер черинiң ажылдакчылары-биле болгаш чогаалчылар-биле ужуражып, Кызылдың төөгүлүг черлеринге, культура төптеринге чорааннар. Олар ам боттарының ажылдаар черлеринде чаа дооскуларын **культура болгаш уран чүүл ажылдакчыларының билиг бедидер курстарының методизи.**

ЧУРУКТА: библиографтар билиг бедидер курстарның директору В. Ф. Романенко-биле.

О. ОХЕМЧИКТИҢ фотозу.

КЫШКЫ КЕЖЭЭ — УЗУН

Чоннуң «кышкы кежээ — узун» дээн чугаазын шагдан бээр дыңнап келдим. Ынчан хүн дүрту кыска болганда, ол черле чөп. Оон ынай кылыр чүве чок, оюн-тоглаа болбас, ылаңгыя чалгааранчыг болур болза, кежээниң төңгүзү чок ышкаш сагындырар. Ол бүгүнү бодай-бодай, Тес-Хемниң культура албан черлерин, суурларын барык шуптузун кезиндим.

— Алды шактан өөреникчилер концерти эгеледи. Оон соонда Самагалдайның «Калдак-Хамар» агиткультбригадазының талантызын коор бис. Силерни база маңап турдувус, оң шак үезинде бир чапсарлаащ, улаштыр олуруптар бис— деп, «Кызыгаар» совхозтуң партком секретары С. С. Салчак өөрүшкүлүг уткуп алды. Үениң орайтаарын болгаш хөй концерт көргеш чоннуң шылай бээрин бодаатп: «Алы даарта болгун бе?» — деп айтырдым.

— Чарлалды дүүштелеяскан, хамык улус чыгып келген болгай. Орайтаарындан сезинменер, кыпкы кежээ узун болгай — деп, дүвүрээн сеткилимни ооржуктурду.

Ол кежээ партком секретары-биле, совхозтуң чоокта чаа сонгуттурган директору М. Э. Оюн-биле болгаш оске-даа кижилер-биле чугаадан Ак-Эриктe эки таламе чамдык өскерлиишкиннер бар дээрэн билдинде берди. Ылангыя техника эдилелиннге болгаш ажыглалыгга районда эң-не багай диртип турган совхозта бо ажыл экижип эгелээн. Бир аалга мыят сөөртүр машина ол малчыңның ажыглалыгга хүүлээр турган болза, ам бир машинаны үш малчын ажыглап четтирип турар. Оон уламыпдан машиналар кижи бүрүзүнге четтир апарган. Черле ынчап, машина айтырар кижилер көзүлдүр ховартаан. Бригада болгаш ог-бүле кереэзинин, бот-оорулга-чарылганың болгаш бот-ажыглалының ш к ы н ың салдары ындыг болган.

Сүтүүн Культура бажыңын түткандан бээр үжен чыл чоокшулап турар. Ынчалаа-даа ону сеттеп, кышка белеткеп алганы эки чылыг, чырык, арыг-силиг. Оон ындыг турганын мурнунда көрбээн мен. Ханалында — совхозтуң спортчу шаңналдары: кубоктар, дипломнар, түңдулел бижиктер. Совхозтуң күш-ажылчы коллективтериниң болгаш мурнакчыларның көргүзүглери, социалистиг чарыштың негелделери болгаш түңнелдери... Библиотека бичии-даа болза, номнары эмгелиг, делгинирлерп чурумнуг — номчукчу хереглээн номун доваан тып алыр. Мындыг байдалдарның тургустунганынга кым-даа ооруур.

Ак-Эриктиң түрттакчыларының активизи болгаш идепкейлиг мурнукузуулаан оранчок бедээн-дир. Ийи концерттиң кайызынга-даа улус дал доллуур болду, турган көрүкчүлер аразынче кижи эртпи шыдавас. Кежээкиниң он шакта бичии чапсарлаащ, катап-ла олурупталар. А мен, ол хире орайтаар бергенде, улус дээрэн болгун деп бодадым. Парлалга ажылында эде тургустунуушкун болгаш ажык-чалыг чорук дүтайында дыка соңуургаанныр. Айтырыглар хөй болган. Мээң кадыңнаң чораан оолдуңуң «Ужаклыг» чечен чогаал катты-

Шаг-шаанда Элчиген-Кулак хаан чурттап чораан дээр чоннуң чугаазы бар. Оон чурттап турган чери Каа-Хем бажында Тере-Хөл джжир.

Элчиген-Кулак каржы хаан турган: кулаан көрген кижи бүрүзүн, ол туржук, элик кулаанга демейлешкек кулактыг амытаннарны безин өлүрүп каапган. Ону ядыы чоннуң тинлээнин тоолчургу чугаа шаандан бээр кадагалап, салгал дамчыдып келген. Ам ол чугаа шии болуп, каракка көстүп келген.

«Элчиген-Кулак» деп шинии республиканың хоочун артистериниң бирээзи, режиссёр Иван Тоолайович Комбу чогаатхан болгаш тургускан. Шиниң баштайгы ойнакчылары Эрзиниң улусчу театрының бот-тывынгыр артистери болган. Олар ук шинии автор-биле кады белеткээш. Эрзинге болгаш оске-даа чурттакчы суурларга, кожазында Тес-Хем районуң ажыл-ишчилериңе көргускеннер. Дерт көжегелиг, сес көргүзүглүг бо шин көрүкчүлериң сеткилинге таарышкан, оларның үнелелии алган болгаш улуг оруқче үңүпкен.

— Бодум шүлүкчү эвес мен. Ынчалзажок шиниңң созуңүн хөй кезии пүлүкбиле бижиттинген. Шинии рецензиялаан чогаалчылар К-Э. К. Кудажы, М. Б.Х. Кенин-Лопсан оларның дузазы-биле шиниң дыл-домаан хөй катап эде кылдым. Олардан төөгүге, культурага болгаш аас чогаалынга хамаарышкан сүмелерии ап, каш чыл иштинде улуг күштү үндүрдүм — деп, автор чугаалап ор.

Иван Комбунуң шии чогаадыр талазы-биле чедиишкинниг болган баштайгы ажылы бо. А шинии сценага тургузарынга ол — мергежээнниерниң бирээзи. Ол хоржум-шин театрының сценазынга «Хайыраан бот», «Тартюф», «Неркес», «Чейнеш» болгаш оске-даа чөөрби хире шиилерни тургускан. Ынчангаш бо талазы-биле дуржулга мында бар.

Шиниң касталгазын Тыва АССР-ниң культуразының алдарлыг ажылдакчызы Дупчүр Бригад тоолчудур кылган. А хөржүмүнү чоннуң аас чогаалынга үндезилеп, культура ажылдакчызы Саяна Довуу тургускан. Ол болгаш черле араттарның хереклерлерии, идик-хепти бот-тывыңгыр артистер боттары кылып база тыптынып алган. Мацаа чурттакчы чоннуң идепкейлиг киришкенин демделээр херек. Ол дугайын автор улуг өөрүшкү-биле чугаалады. Ылангыя СЭКП райкому, райкүүском болгаш райкүүскомнуң культура килдизи шиниңң боттанырынга улуг дузаны чедиргеп.

Тоолчургу чугаага үндезилеттинген «Элчиген-Кулак» республиканың оске районнарынга болгаш Кызыл хоорайга көргүзери күзенчиг. Эрзиниң улусчу театрының бот-тывыңгыр артистериниң күзели база ындыг. Езулуг үнени анаа улус ынчап бээр.

Элчиген бооп төрээн дүргүн
Улузундан чажырар дээш
Улуг оглум ханың ижип,
Эъдин чигеш, тотпаан сен. Хаан.

Шиниң маадырларының бирээзи Өпейманың чугаазы бо. Оон ыңай чүү болганын боттарынар көре бээр силер.

К. ЧООДУ.

ЧУРУКТА: шиидеп көргүүг өрт черинiң дайынчызы Константин Кыргыс — кол маадыр Оклан-оолдуң (туварı), а автоклуб методизи Саяна Довуу — Чойган кадының ролюнда.

Джон ДАМБАНЫҢ фотолары.

УРАНА

Лирактиг шүлүглел

(Уланчызы. Эгези № 19, 23, 25 «Шында»).

Чодарга-даа карак чажы
Соглур эвес, боду доктаар.
Болчаг шивим девээзинге
Боданып ап орарымга
Будуу-биле шуглап алгаш,
Буян номчуп турганзыг
боор.
Ынакпыл дээш хей-ле
хөлзеп,
Ыглап чораан хере-ис
чүл?
Ажыл-ишке кызаалыг —
деп,
Айланмаавыс сезиик албаан
Ана чазык чугаалашкан.
Сайзанактап ойнап өскен.
Чаңгыс суурның төлдери бис.
Көрүшпээнде сактыжа бээр
Хөлчок ынак ажишки бис.
Амыр-менди солушса дээш,
Аъдым аксын тыртып алдым.
Оглуг диштп, дүштүү сен бе?
Өөрүшкүңү күзеп ор мен.
Арай сестип кирип келдим
Авазының арны чазык
Чаңгыс классчы эжим
келгеш,
Чаңа берди, чай чок — деп ор.
Каксы-даа бол сөглеп
кагбайн
Каяа четкеш келгениң ол?
Орган болза дужар силер.
Озалдаан сен, халак ай! —
дээн...
Уранаже чагаа бижээш.
Ужур-чөвүн дыңнаткан мен.
«Чүртталгамны будай бербе
Чүттүг багым чажыр!» —
дээн мен.
Сөөлгү келген чагаазының
Сөзү менээ ширяин-даа бол.
Манаар болгаш будалы бээр
Багай-дыр сен, байырлыг! —
дээн.
Оруи ийи, салым башка.
Он чыл хире көрүшпээн бис.
Кудазы боор — Кызылга деп.
Кулаам үүнга дыңналган-даа.
Солуп арның ажарымга
Чонда чарлыг доктор кыс —
дээн.
Уранаңы мактап бижээн
Уран сөстүг очери чор.

Дүжүм бе дээш карактарым
Дүрбүй тутжаш, чоткуладым...
Урананың хорек чуруу
Улам тода көстүп олур.
Урананың чуруун көргеш,
Уян чүрээм катап хөлзеп,
Ужуралдар көрээм өйгеш,
Удуп чадап чыда хондум.
Ажыл соонда кудумчуга
Аалымче чаңып ор мен
Бодап хүнээн Уранам бо
Болчашкан дег оруумда тур.
Үткүй келгеш, өөрээнимдеи
Уранаңы куспактажкаш.
Ошкаар дидим, эриин бербес
Ойлу бээр дег дестире-дир.
Чаактарын куду чаржып,
Дамды чаштар кылаңнашты.
Көржүп келгеш Уранамның
Хөрээ чүге кудараар чоор?
Өйү көөрге үнүш дирлир
Өрү чүткүүр, дазыл тыртар...
Иляг шынчы ынакшыл дээш
Ийлээн ыжык дому бар бе?
Салгын үүнга тынгылаарга
Шаандакы чыды хевээр.
Чүректериң соггу билгип,
Сүмележип турганзыг-даа.
— Ужурашкаш мендилешпээн
Улус-тур бис, аскердиң бе?
Кайыын келдиң, Уранам? —
дээш,
Харыы маңап ыыт чок тур
мен.
— Аарааң деп сураан
дыңнаащ,
Аъдым аксын тыртпайн
келдим.
Эмчи болган хөрээм ол-дур.
Экиртип каайн. Ондар —
Чадаананың эмчизинге
Чартык айда чыткаш үндүм.
Эрес-оол деп невропатолог
Экиртип каан — кадыым
кап дег.
Өремелиг шайдан иш! —
дээш.
Ооомче чалап аппарзымза.
Кадайым кыс Уранага
Катап хүннеи бээр магат.
Сагыжымда чылыг чаглак —
Садывыста погаан шиви.
Уранага сүмеледим
Ужур-чөвүн чугаалай-дыр.
— Чечек каазын сенээ сунуп,
Сеткилимниң арыын сөглеп,
Баштак карам таныштырып,
Бажыңында барайн, өкпүүм.
Рюкзак чүктээн аныяк эр
Уткүй келди — үжелээ бис.
Мендилештим. Түлүш болду
Менп каксы таныыр эш-тир.
Уранаңы чугаазындан
Улам хей-аът кире бердим.
Сагыжымдан үнмейн чораан
Чаңгыс классчы эжим — диди.
Уранаңы душтуу Түлүш
Уран сөстүг баштак эш-тир.
Омак-хөлүг хөорей каап.
Оруувусту кызырып чор.
Аалчылар экжеллим — деп.
Авазынга сөглээлээмде.
Хөлүн тудуп, мендилежип
Хомудал чок хүлээп алды.
Ужа суккан чода эштиг
Улуг хапты сунуп ора.
Ондарларга белээвис — дээш,
Оңмас чечек экеп берди
Айланмааның чечек алгаш,
Амыраанын чүге дениээр...
Чедип келген төрелдер дээш
Чүртталганың чараш каазын
Чугаалажып шайлап ор бис.
Эрткен чылдар чуруттунду.
Эпчок сөстер дыңналбады.

О. АРАКЧАА.

ВРАТАРЬ — КОМАНДАНЫҢ ЧАРТЫ

АБАКАН. (СЭТА-ның тускай корр. В. Пименов). Эки вратарь — команданың чартыы дижир. Ол чөптүг чугаага Абаканның «Саяи» стадионга маргылдаадан көрүкчүзер-даа, специалистер-даа, хоккейжилер боттары-да бүзүрээн. «Советская Россия» солуның шаңналы дээш мячиниг хоккей маргылдаазынга вратарьлар шылгаран турар.

АКШ-тың хоккей командазының вратары Тимоти Махони болдунмас чүүлдү болдуруп, мячиниг хаалга аксынга «олур» түдуп ап турган. Чогум-на харыы Махонинин ачызында АКШ-тың командазы совет хоккейжилерге эвээш санга — 10:0 санга үттуруган. Вратарь багай ойнаан болза, сан талыгыр турар ийик. Таптыг-ла чыл бүрүнгаар бистиң хоккейжилеривис АКШ-тың командазын 21:1 санга уткан. Ынчалза-даа ССРЭ-ниң шилиндек командазының чаа улуг тренери Владимир Янко: «Ол дээрге бүгү хоккейжилериниң мергежилиниг өлүп турарының херечизи болур» деп эскерип чугаалаан.

Тренериң бодалын Швецияның болгаш Финляндияның командаларының ужургажышкыны тодаргай херечилээн. Моон мурнунда чылдарда мячиниг хоккейге Швецияның ойнакчылары финн спортчуларны үргүлүг удуп турган. А бо чылын байдал оскерилген: чоокта чаа болган эш хуу ужургажышкынга финнер Швецияның командазын 2:0 санга уткан. Бо удаада шведтер чаңгыс сан ашкаш, уткан.

Абаканда бо маргылдаада ССРЭ-ниң болгаш Швецияның командалары ийи-ийи оюн соонда 4:4 санныг мурнап турар.

АГААР ШАПТЫКТААН

ТЫСОВЕЦ (Львов об.ласть). Трамплинден халыыры ССРЭ-ниң шинда-ортип турар чемпионадынга агаар шаптыктаан. Маргылдаанын сөөлгү хүнүнде 90 метриң трамплининден халыыр турган, ынчалза-даа бир ыраажыдан маргылдаа болбаан, ону март айда Красноярскиге эрттирер деп шийтирлээн.

(СЭТА).

Редактор
В. С. ШАРАВИЙ.

АГААР

Республикага булуттап, аяыр. Чамдык черлерге бичe хар чаар. Хаттың күүжү секундада 5—10 метр, дүмеки үеде чамдык районнарга секундада 15—20 метр чедир күштелир. Дүне 25—30, чамдык черлерге 18—23, хүндүс 17—22 градус соор.

Кызылга булуттап, аяыр. Бичe хар чаар. Хаттың күүжү секундада 5—10 метр. Дүне 28—30, хүндүс 20—22 градус соор.

КИНО

ФЕВРАЛЬ 4-ТЕ

«НАЙЫРАЛ»: «Забавы молодых» 9.10, 10.50, «Дакил — князь Галицкий» 12.30, 14.30, 16.30, 18.30, 20.30 (узаткан) шактарда.

«ПИОНЕР»: «Приключения Марка Твена» 9.30, «Ловлевой шар» 13.00. Клуб «Орлёнок» 10.50, 15.00, «Искатели приключений» 16.50, 18.50, 20.50 шактарда.

«ВОСТОК»: «Забытая мелодия для флейты» 15.00, 19.30, «Человек свиты» 17.40 шактарда.

«КАА-ХЕМ»: «Подростки» 13.40, 16.30, 19.20 шактарда.

«ЕНИСЕЙ» К/б «Человек с бульвара Капуцинов» 18.00, 20.00 шактарда.

спорт

ХООРАЙ АНСАМБЛИ

Кызылда ырының болгаш танцының хоорай ансамбли чээрби ажыг киржикчилиг. Ында ырыга ылап-ла бердинген кижилер ырлап турар. Ансамбльди тургусканындан бээр 25 чыл дургузунда киржип турар ыраажылар бар. Чижээлээрге, Тыванын геология-шинчилел экспедициязының инженери Елена Никитинаны, пассажирлер АТБ-зиниң ажылчыны Николай Константинович адап болур. Оларга Тыва АССР-ниң алдарлыг артизи атты тывыскан. Ниити ырның база бир ыраажызы Светлана Дидур — Тыва АССР-ниң культуразының алдарлыг ажылдакчызы хүндүлүг аттыг ойлекчизи.

Ансамбльдиң концерттерин көрүкчүлер сонуургал-биле көрүп турар. Ылангыя ансамбльдиң солиси Светлана Бачиллонуң оруг улустуң ырларын ырлаарын, Николай Константиновтуң баштак ырын, Андрей Кокорин, Александр Бурков болгаш Николай Константинов үштүң хөглүг ырын көрүкчүлер адыш часкаашкыннары-биле үдеп турарлар. Бот-тывынгыр артистерниң күүселделерии көрүкчүлериңиң үнелелдерин чедип ап, сонуургаачыг дагааны — культура-спорт комплекстериниң тургустунмаанын. Райкүүскомнуң культура килдизиниң ВЛКСМ райкомунуң болгаш районнуң спорт болгаш күш-культура човулелиниң демин кадып, кады ажылдап шыдавайн турары моон илдең.

«Чодураа» совхозтуң аныяктары ажылдавас столовайны кооперацияга үндезилеттинген кафе кылырын шинтирлээн. Партком болгаш дирекция ону деткээн. Оон ажылын этезинден-не шын оруқче угаары, кылыр ажылдар планын бат бүрүңгаар тургузары чугула. Чүге дээрге районнуң өске суурларынга тургустунар аныяктар кафелери моон үлегер алыр болгай.

Чөянүң кино хандырылгазы болгаш библиотека ажылы суурларда черле багай эвес, а малчынарның кодан бүрүзүнге чедери болдунмайн турар. Маңаа чылдагаан болур түве — төптүтпеи библиотека системазының автобуузунга безин тывылбазы, суурларда библиотекарьларның олутпайы. «Кызыгаар» совхозтуң партком секретары болунуң малчынарынга кожер библиотеканың чедериигe дузалажырын, автобуска безин безин тып берип болурун чугаалады. Ындыг эгелээшкинии библиотекарьлар үүлээп ажыр, ажыл-агыйлар болгаш бүдүүдүлелер-биле харылзааны быжыглаар үнүүлүг.

Тес-Хем районуң культура албан черлериниң хоржум херекселдери барык чок. Хол-Өөжүүде, Ак-Эриктe болгаш Шуурмакта эргимнээн баянчардан оске түве коопубес. А национал хөгжүм херекселдери бага тывылбас. Райкүүскомнуң культура килдизи хөгжүм херекселдерин салаар, тыва хөгжүм херекселдерин кылдыртыр талазы-биле ажылдарны холга ап, дарый хөдетпр, маңаа хамаарылгалыг черлер-биле дуттуушкун, көрээ чарар — хөделтир херек.

Районуң культура албан черлериниң түскай артемниг түлде 200 кижи бар. Анаа бүгүзээри безин берге. Бо дээрге кадрларже кичээлгей чоктуң үүжүү-дүр. Шынаңда, культура ажылының чартык үе хире ажылдакчыларындан чаңгыс-даа коммунист чок чаңгыс кижиниң депутат болуп турарын, ажылдакчыларның чурттаарынга болгаш ажылдарынга таарымчалыг байдалдарын тургустунмаанын СЭКП райкому, райкүүском болгаш ВЛКСМ райкому ам-на күчээнгейге алыр, ам-на чугаа кодурер уе келген. Оон-биле кады Шуурмактың Культура бажыңының түлде эртнеи чылын солуп арнынга дорт-беш катап шүүмүүлеткенинге чаңгыс-даа харыының келбээнин, оны редакцияның болгаш номчукчуларның маңап турарын чугаалап каайн.

Кышкы кежээ, шынап-ла, узун. Ындыг кежээлерии чоннуң ядыы кезии культура бажыңнарынга болгаш клубтарга эрттирип турар. Ынчалза-даа оларның ишти шай аартап, боова чяп алыр чери кайда-даа чок. Бир эвес агитквартиралар, ог-бүлелер шайны эдлежип садыл турар болза, чоннуң шыдыраалап, ойнап-хөлээринге тарымчалыг болур ийик. Ынчан чамдык киижилер бажыңыпче чемнеиш чорбайн, клубче дорт кээп база болур. Бо арганы тенээри, дарый боттандырары чүгүлээ.

К. ЧООДУ.

Адрезивис: 667000 Кызыл хоорай, Красноармейская кудумчузу, 100.

ШЫНЫҢ ТЕЛЕФОННАРЫ: КИЛДИСТЕРНИН: партийжи амыдырал килдизиниң 3-36-82, совет тургузуг килдизиниң 3-41-23, үлетпүр килдизиниң 3-36-73, чагаа килдизиниң 3-39-03, культура килдизиниң 3-39-15, кодээ ажыл-агый килдизиниң 3-41-16, информация килдизиниң, корректорларның 3-37-11, бухгалтериянын 3-43-41, солун келбейн барганда 2-32-75-че долгаар.

Чылда 300 катап үнер. Хемчээли 2 парлалга амазы. Тиражы 24637 экз. Солуның индекизи 54241.

Тыва АССР-ниң Ном үндүрер чер. полиграфия болгаш ном садыының херектериниң талазы-биле күүгүне комитединиң типографиязы, Кызыл, Шетинкин биле Кравченко кудумчузу, бажың № 1.

Чагыс № 2661. ТС—00010

ТЕЛЕВИДЕНИЕ

ФЕВРАЛЬ 4-ТЕ

БИРГИ ПРОГРАММА
МОСКВАДАН

6.30 — «120 минута». 8.35 — «Экин, музыка». «Үнмер долган оран». 9.15 — «Оруккa кады чоруур кижи». Уран-чечен фильм. 10.35 — Концерт. 11.05 — «Өөнүктер чыглыр бажын». Телефильм. 11.55—12.05 — Медээлер. 15.30 — Медээлер. 15.40 — Эде тургустунуушкун прожектору. 15.50 — Музыка эртинезинiң шыгжамыры. С. Рахманиновтуң чогаалдары. 16.30 — «Григорий Иванович Петровский». «Олар баштайгылар турган» деп бөлүктен док. фильм. 16.50 — Украин улустуң ырлары. 17.15 — «Он алды харга чедир болгаш оон улуг назы». 18.00 — «Демократияга өөренип тур бис». 18.30 — «Мээң эргинимде тоол олурупкан». Мультфильмниң баштайгы көргүзүү. 18.40 — Док. фильмниң баштайгы көргүзүү. 19.25 — Бөгүн делегейде. 19.45 — «Ойна, эдер-хааржак». 21.00 — «Ye». 21.35 — Эде тургустунуушкун прожектору. 21.45 — «Спрут-2». Уран-чечен фильм. 4-кү сериязы. 22.45 — «Бодалдар... Шүлүкчү болгаш чурукчу В. Гончаров». 23.35 — Бөгүн делегейде. 23.45—00.15 — РСФСР-ниң алдарлыг артизи Л. Римина ырлаар.

ИЯГИ ПРОГРАММА
МОСКВАДАН

8.00 — Эртенги гимнастика. 9.15 — «Москвага аян-чорук. Ленин проспектизи». 8.35: 9.35 — Бойдуу эртеми. 4 класс. Сутну ажыллаары болгаш оон камгалалы. 8.55 — «Бистиң бичии кенгуруларывыс». Эртем-тайылбырлыг фильм. 9.05 — Испан дыл. 9.55 — «Ховаганнарның элдептиг ораны». 10.05 — Сонуургапчыг физика. Даяныр точкадан беринер. 10.35. 11.35 — Ф. М. Достоевский. «Херек үүлгедиишкини болгаш кеземче». 9 класс. 11.05 — Испан дыл. 12.05 — «Изиг хар». Уран-чечен фильм. 13.45 — Концерт. 14.05 — Медээлер. 14.15 — «Кижилер болгаш дельфиннер». Үшкү фильм. 1-ги кезээ. 15.15 — 16.10 — Балет артистериниң концерти. 18.05 — Медээлер. 18.15 — Док. фильм.

КЫЗЫЛДАН

18.25 — «Шыяанам». «Кырган дубтуң сөөлгү дужу». Андерсеннiң тоолу. 18.45 — Урутларга фильм. 19.15 — «Тыва черде». Үндүрүлгеде. Медээлер. «Политиктиг болгаш экономиктиг өөредилге». «Амыдырал хандырылга албан черлери». 19.45 — Медээлер. 19.55 — Чарлалдар.

МОСКВАДАН

20.00 — «Тамчыктыг удуңар, чаштар!». 20.15 — Бөмбүктүг хоккей. «Советская Россия» солуның шаңналы дээш делегей маргылдаазы. Швеция биле ССРЭ-ниң шилиндек командалары. 21.00 — «Ye». 21.35 — Эде тургустунуушкун прожектору. 21.45 — «Ырлажылынар, өөнүктер!». 23.35—00.25 — «Театр дугайында сактыышкынар».

ҮШКҮ ПРОГРАММА
МОСКВАДАН

18.05 — Медээлер. 18.15 — Док. фильм. 18.25 — «Көдээниң шагы». 19.25 — Ритмниг гимнастика. 19.55 — Ойал-ондак чок шимчээшкин дээш. 20.00—20.15 — «Тамчыктыг удуңар, чаштар!». «Кол скрипка». Мультфильм. 2-ги кезээ.

Тувинская республиканская БИБЛИОТЕКА им. А. С. Пушкина

Бүгү чурттарның пролетарийлери, каттыжыңар!

ШЫН

СЭКП Тыва обкомунуң, Тыва АССР-ниң Дээди Совединиң болгаш Министрлер Чөвүлелиниң органы

№ 30 (13630) | 1988 чылдың февраль 5, пятница | 1925 чылда үндезилеттинген | Өртээ 3 көп.

ТОДАРГАЙ АЖЫЛ-ХЕРЕКТЕР-БИЛЕ БЫЖЫГЛААР

● Эртем-техниктиг ниитилелдерниң VII Бүгү-эвилел съездизи ●

Бүдүрүлгелерни бот-оруга-чарылгаже болгаш бот-акпаланыышкыныче бүрүн шилчиткеин эртем-техниктиг ниитилелдерниң мурнунга улуг болгаш тодаргай соруглаларны салып турар. Оларның кандыг янзылыг шиитпирлеттинип турарының дугайын Волгоградтың «Кызыл Октябрь» металлургия заводунуң инженери, кара металлургияда ЭТН эге организациязының эртемден секретары С. В. Васильева чугаалаан. «Кызыл Октябрь» завод амгы үеде бүрүү-биле чаартынып турар. Ол ажылды дүргедедири-биле чогаадыкчы түр коллективтерни организастап, техниктиг төлевилелдер тургузарының болгаш чугаалажып көөрүүнүң талазы-биле конкурстарны чорудуп турар. Ооң ачызында эде дериишкин эки шымарлыг чоруп турар деп, ол чугаалаан.

Съездиниң элээн хой делегаттары чурттуң улус өөредилгезиниң системазын экижидерииге ниитилелдерниң чер-черде организацияларының ролюнүн дутайында айтырыгга доктаап турду деп, ЭТН Тыва область чөвүлелиниң даргазы профессор **И. А. Смарагдов** саналын эгелээн. Техниктиг дээди өөредилге черлериниге специалистер белеткээринии чугулазын ол демдеглээн. Ындыг өөредилге черлери бүдүрүлгелер-биле керээни чарып тургаш, материал-техниктиг баазазын быжыглаарынга болгаш эртем ажылдары чорударынга херектиг акша-хөрөңгини боттары ажылдап алыр ужурлуг. Эртем-билиг чедип алырынга студентилерниң сонуургалын бедидер талазы-биле чамдык саналдарны ол киирген. Дээди өөредилге черинге студентилерге бирги курстан эгелээш сөөлгү курска чедир чээли фондузун организастаар болза эки деп саналды ол киирген. Бир эвес студент институдун эки дооскаш, чедип алган мергежилин дузуваар ажылдай бээр болза, амыдыралчүртталгазының эге бажымын тургузуп алыры-биле аңаа чээли фондузундан акшаны халаска бээр. Бир эвес ол дооскан эртемнин каапкаш, «хөй акша сүрүп» чоруп каар болза, ону өөредиринге күрүненің чарыгдаан акша-хөрөңгизин аңаа төлеттирер чурумну доктаатса эки деп, ол саналдаан.

Белорус ССР-ниң Эртемнер академиязының оралакчы президентиин **А. В. Степаненко** республикада бот-тандырып турар «Интенсификация» дээр комплекстиг программаның дугайын тодаргай чугаалаан. Ол программада бүдүрүлге технологиязын сайзырааңгайжыдарының, чаа техниканы шиитпирлеттиринии, продукциянның шынарын экижидериниң, иштики курлавырларны дилеп алыр ужурлуг биле деп, ол түңнелиинде чугаалаан.

Съездиниң ССРЭ-ниң Күрплан даргазының оралакчызы **Г. Б. Строганов**, «Гипроруыром» институттуң Камчаткада салбырының директору **К. И. Назыров**, Латвияның Компартиязының Даугава партия райкомунуң ийиги секретары **Э. М. Петлах**, Казань институттуң профессору **А. Ф. Дрегалин**, профзвилелдериниң Харьков область чөвүделиниң даргазы **В. К. Чуб**, ЭССР-ниң Эртемнер академиязының информатика болгаш техниктиг физика салбырының эртемден секретары **Э. Х. Тыугу** болгаш оон-даа өскелер санал бергеи.

ССРЭ-ниң Министрлер Чөвүлелиниң Даргазының оралакчызы, ССРЭ-ниң Министрлер Чөвүлелиниң Машина тудуушкун талазы-биле бюро даргазы **И. С. Силаев** делегаттарның кичээнгейин улус ажыл-агыйының кол адырларының мурнунда туруп турар соруглаларже угландырган. Эде тургустуунушкунуң соруглаларын чеднишкиниг шиитпирлээринге кайы-даа адырга чаа техниканы, бүдүрүлге чорудулгазының мурнакчы технологияларын шингээдири кол рольду ойнаар деп, ол демдеглээн.

Даштыкы чурттардан келген аалчылар съездиге байыр чедирген.

Съездиниң ийиги хүнүнүң ажылынга СЭКП ТК-ның секретары **Г. П. Разумовский** кириишкен.

Февраль 4-те съезд ажылын үргүлүүлээн. Чурттуң 13 миллион хире эртемденериниң, инженерлериниң, экономистериниң болгаш чогаадыкчыларының төлээлекчилери эртем-техниктиг депшилгени дүргедедириниң оруктарын чугаалажып көрүп турар.

Съездиниң ол хүн болган хураалынга Тираспольдун даараныдга каттыжышкынының чиигине директору **В. С. Соловьева**, профзвилелдериниң Литва республика чөвүделиниң секретары **Ю. А. Антанайтис**, «Социалистическая индустрия» солуунуң кол редактору **А. А. Баранов** болгаш оон-даа өскелер санал берген.

Санал бээри доозулган. Делегаттар иletкел талазы-биле доктаалды дүзээп алган. Ооң бир пунктузунда: «хөй-ниитиниң саналын бүзүүр ССРЭ-ниң эртем болгаш инженер ниитилелдериниң эвилелин тургузар. Бо съездиниң ооң тургузукчу съездизи кылдыр санаар» деп бижээн.

Чаа эвилелдиң баштаар черииниң даргазынга академик **А. Ю. Ишлинскийни** съезд соонда болган пленумдан сонгаан.

(СЭТА).

Бистиң үеживис

ХОЙЖУ Д. С. ҮНДҮҢ

Д. С. Үндүң Улуг-Хем районда «Найырал» совхозтуң хоочун малчылгарының бирээзин. Ооң кыштаа Сүме-Белиниң Кошкар-Баштыг деп черде. Бир дугаар төрүүр 310 хойну онча-менди кыштадып турар. Хойнуң хураганын чидириг чок кажгалап алыр дизе, ооң ажаалдазын экижидер, немелде чемни бээр. Бо чылын хар кылын, ону хат хөргүктеп каапкан, мал чемни кызыы. Ол чорук кыштаглаашкынны нарыдаткан. Дуржулгалыг малчын немелде чемни хире-шаа-биле өйлеп берип, хойларны мээстерже үндүр кадарып турар. Хойнуң деңгел-күжү эки, даваны таставаан. Төрүүр хой ийнчаңгыстап оолдан эгелээн. Февраль айның ортан үезинде түлүктеп төрүүр. Хураганнарны чидириг чок ажаан алыр дээш малчын хынамчалыг белеткениң турар.

О. ОХЕМЧИКТИҢ фотозу.

ХҮЛЭЭЛГЕЗИН КҮҮСЕДИР

ДОПЧУ МЕДЭЭЛЕР

Шеминиң Хураганныг-Даг деп черде Тыва АССР-ниң Дээди Совединиң депутады Сергей Сендиимаевич Ондар кыштаглап турар. Ооң коданында 338 хойнуң 145-и төрээн. Хураганнарны от салбас кажавда ажаан өстүрүп турар. Малды дадыктырарыга база каминалгага ооң ажыктыын малчын боду ажыл-херек кырында көрүп турар. Кыштагда мал чеми — сигеи, чарба, дус база сүт четчир. Чаш хураганнарны ыдып тударынга авазы база дүмазы Виктор Ондар дузалажып турар.

Бо чылын С. Ондар түс хойдан-на 95 хураганны, кежилир кышка удур 25 тонна сигеннии белеткеп база 20 тонна өдекти болуп алырын хүлээнген.

Кыштагның девискээринде хар улуг дүшкеп, ооң кадында хат хадааш хөргүктээн. Ынчангаш хойнуң даванмары тастап турар. Оларны ажгылап үскеш, эмнеп турар. Малчынга «Большевик» совхоз төвүнде «Найырал» агитварталдың чурттакчылары улуг дузаны чедирип турар.

А. ДОҢГАК.

Чөөн-Хемчик район.

УСПА-ХӨЛДҮҢ ШЫНААЗЫНДА

Каа-Хемде «Совет Тыва» совхозтуң девискээринде хар улуг. Ынчангаш дирекция малды кыштан хүр-менди ажырары-биле чамдык дээштиг хемчеглерни ап турар. Тодаргайлаарга, Успа-Хөлдүң шынаазынче хыргыыш база сигеи белеткээр ийи звеноку чоруткан. Анчымаа Эрес-оол удурткан 11 кижи составтыг звено 550 тонна хыргыышты белеткээр ыламнып. Баштайгы хүннерде 102 тоннаны кезип бөлгеш, пресстээш совхозунче түдүрүп чоруткан. А сигенчилер 155 тоннаны белеткээн. Бо ажылда Павел Адыя, Чоңдан Доржу, Александр Дакпа, Петр Юмбуу, Арзылаң Давылаң, Виктор Ендан, Семен Самбуу болгаш өскелер-даа кызымак чоруун көргүзүп турар. Звеноларда техниканы четчир кылдыр быжыглаан.

Н. ДАМДЫН.

Овур район.

САНЧЫНЫҢ ҮЛҮҮ

Амгы хүннерде, район Совединиң депутады, «Тиилелге» совхозтуң саанчызы Кочуунай Сарыг-ооловна Куулар сүт саалдазын эвээжетпес дээш кызымак ажылдап турар.

Ол эрткен чылын социалистиг чарышка идепкейлиг киришкеш, ферманың саанчыларының аразынга ийнги черни ээлээн. 2146 килограмм сүт саап алыр планын 2412 килограмм кылдыр күүсеткен. К. С. Куулар депутат хүлээлгелерин күүседиринге ак сеткилдиин инициативалыын көргүзүп турар. Соңгукчулары-биле ужуражып, оларның чагыгларын күүседиринче кичээнгейин доктаамал салып келген. Чурттап турар черинииң аайы-биле спорттуң бөдүүн деривлелиг шөлүн тударынга үлүүн киргеи. Ол шолде Новая кудумчузунуң оолдары конькилеп эгелээн.

(Бистиң корр).

ЧАШТАРГА БЕЛЕК

Садыг училищезиниң сурғуулдары мастер Галина Георгиевна Щедринскаяның удуртулгазы-биле Кызылда уруглар бажыңының чаштарынга бежен эжеш уктарны аргып бергеннер. Боду дайын үезинде уруглар бажыңынга оскен болгаш ол кижизидикчилериниге кижилерге сагыш човаачал чорукту чаңчыктырып, чаагай херекче эвилелдээн.

Хоорайның херээженнер човүделиниң кежигүннери, сургуулдар үш хар иштинде бичии уругларга чылыг уктардан аңгы шоколад конфеталарны, уруктуг номчугаштарны белекке берген.

А. ХОВАЛЫГ.

БАДЫТКАТТЫНА БЭЭР

Экономиктиг аргаларны ажыглап эгелээн

Ажыл-агыйның экономиказын хөгжүдериниге, күш-ажылдың бүдүрүкчүлүүн бедидериниге кижилериниң кирижилгезин идепкейжидериге, оларның бот-башкарлың ажылдаарынга таарымчалыг байдалды тургузуп, удуртуп баштаарының чагырын дужаар аргазындан чайлап, экономиктиг аргаларны ажыглап эгелээнин биске улуг идиглиг болган. Ооң-биле чергелештир кижилериниң ажылдаарынга, чурттаарынга болгаш дыштанырынга таарымчалыг байдалдарны тургузарынче кичээнгейни салган. Ол ажыл баштайгы эки түңнелдерни «Алдан-Маадыр» совхозта берип эгелээн.

Ак-Даш, Ортаа-Тал сүт-бараан фермаларында улуг эвес столоваяларны, буфеттерни ажыткан. Ак-Даш салбырга чунар-бажыңны, 6 харлыг уруглар өөренир лесли-садыкти пландан дашкаар туткаш, ажыглалга киирген. Эрткен ийи чылда малчын кыштагларга 10 чуртталга бажыңын, 17 чунар-бажыңны, 2 кызыл-булуңну туткан. Бора-Тайга суурга 200 олуттуг клубту туткаш, ажыглалга киирген. Совхозтуң төвүнге болгаш ооң салбырларынга 34 өг-бүленің квартира-биле хандырган. 30 малчынга өг кидизин, 6 малчынга 4300 рубль өртектиг огну садып берген. 40 квартирага газты киирген.

Социал болгаш ажыл-агыйжы айтырыгларны шиитпирлээринге хамыктын мурнунда кол рольду тудуг ойнаар. Ынчангаш ажыл-агыйның бо адырын элээн быжыглаан. Мурнуку чылдарда совхозтуң тудугжулары чылда 450—500 мун рубльдиг тудуг-монтаж ажылдарын шиңгээдип ап турган болза, 1987 чылда 1 миллион 116 мун рубльдиг тудуг-монтаж ажылдарын шыгган. Чыл планынга көрсөөртүүнге 2 тракторну, 2 машинаны быжыглаар. Ыяш дилдирер 2 пилорамманы 2 эзлчег-биле ажылдадыр. Бо хемчеглер совхозка оран-сава, ажыл-агый объектилериниң тудуун дүргедедирин хандырар.

Совхозтуң экономиказының кол адыры — мал ажылы. Ооң-биле дорт харылзаалыг бир чугула адыр — чер ажылы. Мал, чер ажылының беримчезин улгаттырар дээш чамдык хемчеглерни ап чоруткан. Ооң түңнелинде он ийнги беш чылдың баштайгы ийи чылында продукция бүдүрер планын совхозтуң ажыл-ишчилери ажыр күүсеткен. 74 тонна эттти, 72 тонна сүттү, 539 тонна тарааны күрүнеге планга немей саткан. Ынчалза-даа картофель, ногаа аймаа садарының планын күүсетпээн. Ол колдуунда ажыл-агыйжы эвес чоруктун уржуундан болган. Ногаа аймаан ковудедир дээш хемчеглерни ап чорудар бис.

Чер ажылының бүдүрүкчүлүүн бедидериниге керээлиг звеноларны 3 чыл бурунгаар тургузуп эгелээни идиглиг болган. Кижилерниң черге хамаарылгазы көнгүс оскерилген. Ажылдың төнүү түңнели-биле ажыл төлевирин харылзаштырганы черни белеткээрин. ден эгелээш, дужүттү ажаап алырынга чедир ажылдың шынарын экижиткен. Тараааны бүдүрери, ону күрүнеге садарының хемчээли чылдан чылче ковудеп орар. Кол мал чемнери силос, семаж. сиген аймаан четчир кылдыр белеткеп ап турар апарган бис.

Эрткен чылын керээлиг ажылдап турган хову звеноларының кежигүннери бир кижиге онааштыр 6006 рубль продукцияны бүдүргеи. Тыва АССР-ниң алдарлыг чер ажылдакчызы А. К. Кыялоолдуң удурткан звенозу 135 мун рубльдиг продукцияны бүдүргеи. Ол дээрге звенонуң бир кежигүнүнге онааштыр 11 мун 255 рубль түңнүг продукцияны бүдүргени-дир. Эки көргүзүглер бар-даа болза, чер ажылын организастаанында четпестер бар болуп артпышаан. Звеноларның тарып остүрүп турар культураларын таарыштыр хуваап кагбаныңдан ажылдаарынга таарымча чок түүлдер тургулаан. Бо звеноларның тарып остүрер культураларын эде хуваар бис. 1988 чылда тараа, картофель, ногаа аймаа, мал чемни остүрер звенолар турар. Ногаа аймаа остүрериниге совхоз-биле керээлиг өг-бүле звенолары ажылдаар. Олар кол агроном М. Бегзиниң кол гидротехник О. Чучуниүң удуртулгазы-биле өөренип эгелээн.

Коллективтиг болгаш өг-бүле керээзиин мал ажылынга амга чедир шиңгээдип албаанывыс үениң негелдеэинге канчап-даа дүүшпес. Ынчангаш малчыннарны өг-бүле керээзинче сүт-бараан фермаларын коллективтиг керээже киирер дээш белеткел ажылдарын эгелээн. Бо хүнгерде 35 малчын өг-бүле керээлиг ажылдаарынче шилчээн. Оларның өөредилгези түскай программа бүзүүр ажыр чорудуп турар. Бо хемчеглер мал продукциязын бүдүрерин көвүдедиринге дузалыг бөөр деп идегеп турар бис. Ажылды организастаарының депшилгелиг аргазын ажыглавайн турганывыстан мал ажылының көргүзүглери куду болган. Эрткен чылын 70 бызааны, 74 хураганны, 56 кулунну төрүүр 100 малга онааштыр алган. Малды оорлаар, чыдирер чорук кызырылбаан. Чүгле эрткен чылын безин 3 инекти, 611 шээр, 5 чылгы малды оорга алыскан. Күрүнеге дужаап турар малывыстың денгээзи куду. Ортумаа-биле бода малдың 280, шээр малдың 38, чылгы малдың 302 килограмм. Мал ажылының продукциязының бот-үнези бедик бооп артпышаан. 1 центнер сүттүң бот-үнезин 45 рубльден 63, дуктуң 860 рубльден 1400 рубль чедир оскен. Күрүнеге дужаап турар мал продукциязының шынары багай. Күжү кошкак мал күрүнеге дужааганы дээш 73 мун. сүттүң шынары куду дээш 15 мун, ниитизи-биле 88 мун рубльди чедир албайн барган бис. Бо бүгү четпестерни ажып эртер дээш материалдыг баазаны быжыглаар, мал чемин бүдүрериниң бот-үнезин чиигедир, инек биле чылгы бажын өстүрер, күрүнеге дужаар малды тускайлап тургулар, ажыл-ишти удуртуп баштаарының экономиктиг аргаларын калбаа-биле ажыглаарны чугула.

1985 чылда совхоз 1 миллион 750 мун рубльдиг продукцияны бүдүргеи, 1 миллион 450 мун рубльдиг продукцияны сайгарган болза, 1987 чылда 2 миллион 100 мун рубльдиг продукцияны бүдүргеш, 1 миллион 800 мун рубльдиг продукцияны сайгарган. 161 мун рубль арыг орулганы алган.

Чедип алдынган чедиишкиннер дээрге совхозтуң специалистериниң ажылчыннарының механизаторларының, малчынарының кызымак ажылының түңнели-дир. Күш-ажылдың бүдүрүкчүлүүн бедидериниге, корум-чурумну быжыглаарынга, ажыл-ишти бүдүрериниң, углап баштаарының депшилгелиг аргаларын ажыглаарынга Чечектиг хойнуу бригадазының бригадири М. Хертек, комбайнер Б. Ондар, чолаачы Э. Ооржак, саанчы С. Донгак, хойжу Ы. Монгуш, зоотехник Ш. Чайынмаа, суттагчы С. Бызытмаа дээш хөй эштер боттарының улуг үлүүн киргеи. Кижилерниң тура-соруун кодүрер социалистиг чарышты багай эвес организастап, мурнакчыларны күш-ажылчы чедишкиннерни дээш шаңнап, мактап турар бис.

Совхоз бо чылын долу бот-оруга-чарылгаже, бот-акпаланыышкынче шилчээн. Бар арга-курлавырны санап көргеш, он ийнги беш чылдың үшкү чылында 335 тонна сүттү, 467 тонна эттти, 15,3 тонна дуктуг, 200 тонна тарааны, 30 тонна ногааны, 60 тонна картофельди күрүнеге садар деп шиитпирлээн. Алган хүлээлге белен эвес. Ону күүседир дээш бүтүү күштүү чыып, күженишкиниг ажылдаар бис. Бо чылын долу бот-оруга-чарылгага, бот-акпаланыышкынга кайы хире ажылдап билириивис ажыл-херек-биле бадыткаттына бээр.

Х. МОНГУШ.

«Алдан-Маадыр» совхозтуң директору.

Удуртукчуга сөс

М. И. Маймистованы Тыва АССР-ниң Дээди Совединиң Президиумунуң Хүндүлел бижии-биле шаңнаар дугайында

ТЫВА АССР-НИҢ ДЭЭДИ СОВЕДИНИҢ ПРЕЗИДИУМУНУҢ ЧАРЛЫЫ

Өскүс уругларның болгаш ада-иезиниң азырал-хайгаралы чокка арткан уругларның кижизидилгезиниге болгаш өөредилгезиниге ачы-хавыяазы дээш Кызылдың школа-интернадының орус дыл болгаш литература башкызы Мария Ивановна **Маймистованы Тыва АССР-ниң Дээди Совединиң Президиумунуң Хүндүлел бижии**-биле шаңнаар.

Тыва АССР-ниң Дээди Совединиң Президиумунуң Даргазы Ч-Д. ОНДАР.

Тыва АССР-ниң Дээди Совединиң Президиумунуң Секретары В. КАЖИН-ООЛ.

Кызыл хоорай.
1988 чылдың февраль 4.

А. Н. Терешковага, Н. Б. Ховалыгга «Тыва АССР-ниң школазының алдарлыг башкызы» хүндүлүг атты тыпсыр дугайында

ТЫВА АССР-НИҢ ДЭЭДИ СОВЕДИНИҢ ПРЕЗИДИУМУНУҢ ЧАРЛЫЫ

Өскүс уругларның болгаш ада-иезиниң азырал-хайгаралы чокка арткан уругларның коммунистиг кижизидилгезиниге болгаш өөредилгезиниге ачы-хавыяазы дээш **«Тыва АССР-ниң школазының алдарлыг башкызы»** хүндүлүг атты **тыпсыры болза:**

Анастасия Ниловна **Терешковага** — Кызылдың школа-интернадының кижизидикчи улуг башкызы.

Нарын Базыр-ооловна **Ховалыгга** — Кызылдың школа-интернадының кижизидикчи башкызы.

Тыва АССР-ниң Дээди Совединиң Президиумунуң Даргазы Ч-Д. ОНДАР.

Тыва АССР-ниң Дээди Совединиң Президиумунуң Секретары В. КАЖИН-ООЛ.

Кызыл хоорай.
1988 чылдың февраль 4.

БОТ-ОРУЛГА-ЧАРЫЛГАДА

Алма-Атаның чоогунда Талгар хоорай бот-оруга-чарылгалыг хоорай апарган. Ол хоорайга моон мурнунда коммунал-ажыл-агыйның чери чок турган. Ынчангаш хоорайда коммунал-ажыл-агыйның инженер четкилерин язазы-бүрү бүдүрүлге коллективтери чоок-кавы черлерин барымдаалап септеп турган.

Хооркүүскомнуң чартык чыл бурунгаар хүлээп алган шиитпирии ёзугаар бүдүрүлге черлериниң хоорай ажыл-агыйынга кириштирер акша-хөрөңгизин каттыштырааш, сентеляге-тудуг кылыр түскай бот-оруга-чарылгалыг бүдүрүлгенни тургускан. Кудумчулар, канализзация системазы, чыгыдылга кылыры болгаш септээри дээш өске-даа ажылдарны од кылып турар.

(СЭТА).

Советтер болгаш амыдырал

САЗЫНДАН АДЫРЛЫРЫ— АМЫДЫРАЛЧЕ ЧООКШУЛААРЫ

Кодээ Советтериниң сессияларын чүү хире болгаш эрттирерин кичээнгейге алыр үе келген. Чүте дээрге удаадараа хуралдап турарындан моңу буу-хаалап турар таварылгалар бар. Ынчан оон ажыктыының дутайында чугаа безин турбас.

Бир дугаарында белеткел дугайын көрээли. Далаш кадында хүлээп алган, оон-биле ажылдаар ужурлуг шиитпирлер эренгей болуп турар. Ынчангаш шиитпирлериниң күүселдезин организастаары, чамдык хемчегларни боттуг контрольга алыры болдунмайн баар. Харын-даа чамдык таварылгаларда кодээ Советтериниң күүскомнарының секретарьлары сессияларның, өске-даа хуралдарның протоколдарын эмгелей кылып четтикпейн турар. Аңаа улаштыр дараазындагыларының документилерин белеткеп кылыры маңнай бээр. Ол дутайын Эрзин районда Бай-Даг кодээ Совединиң секретары В. М. Күнчүн, Мөренниң — С. К. Күдер, Нарын кодээ Совединиң күүскомунуң даргазы Л. А. Саныга, Сүт-Хөл районда Бора-Тайга кодээ Совединиң күүскомунуң даргазы Ю. М. Базытпаа, Барыын-Хемчик районда Эрги-Барлык кодээ Совединиң күүскомунуң даргазы Б. Ю. Саая олардан дыңнаан мен.

Бистиң республикада суур болгаш кодээ Советтериниң дутайында хоойлуну, Советтер ажылының эрги практиказын эде көөр үе келген. Барык чээрби ажыг чыл үенин дүргузунда хоойлуунуң чамдык чүүлдери бөгүнгү амыдыралдың негелделеринден хожудап каап турар. Ылаңгыя хөй хуралдаар, саазын шокарлаар ажылдың стилиндеп ажыл-агыйжы байдалче шилчиир. Советтер ажылынга элээн чедиишкиннерлиг болуп турарларның дүржулгазын өөренир. Чижээ, чылда эртип турар сессияларның хуралдарын алды катап эрттирери билдингир. Сиу дөрт чедир кызырып көрзе чүл? Хуралдарның санын кызырарга, оон белеткелин чорударынга үени курлап алырынга, ол ажылга депутаттарның киржилгезин калбартырынга таарымчалыг байдал тургустунар.

Ам бөгүн байдал мындыг. Кодээ Советтиң күүскомунун даргазы, секретары бежен-алдан, чамдыкта оон-даа хөй справканы бижип турар, онон аңгы-аңгы шиитпирлерни, документилерни бижик машиназынга парлаар. Чаа өглеңгеннерниң, төрүттүнген чаштарның бүрүткел демдеглелдери, хамаатыларның чурттап турар черинин аайы-биле үндүр база кинр бижидилгелерге дээш ажылдар үстүр эвес. Учётка турар чамдык хамаатыларның характеристикаларын эрте-хоойлу органнарынга бижип бээри, херээн көрдүрүп турарларның өглүлезиниң составының, азыралында турарларның, ол кижиниң хууда мал-магазының, өнүү-көрелгизиниң, дузалал ажыл-агыйының дугайында справкаларны улус судунга белеткээри болгаш өске-даа ажылдар бар.

Хүн бүрүнүң ажылы үстүр эвес. Күүскомга, сессияларга көөр айтырыгларны белеткээри, доктаамал комиссияларның хуралдарынга киржири, агитквартираларда, хөй-ниити организацияларында кылып чорудар ажылдар. Январьның «чүгүн» канчаар боор оны! Маңаа чүгле чаңгыс чижектен ап көрээли, улустуң хууда малын санаары. Мун-мун бай малдың чизезин чаңгыстап тургузуп келир болгай.

Ниитиниң малынга мал чемнериниң белеткелиниң үезинде райкүүском кодээ Совет күүскомнарының даргаларын каш-даа катап келдиртир, белеткел бүдүүзүнде 3—4-даа удаа район товунге чедер. Мал чеминиң белеткелиниң дугайында айтырыгны совхоштуң ниити хуралынга, парткомунга, кодээ Советтиң күүскомунга, агитквартираларга, чоннуң чыыжынга, сессияга чугаалашкаш туруп бээр. Оон орнунга күш-ажылды доп-дораан организастап кирипсе? Ынчан дыка хөй шак-үени мал чеминиң белеткелинге курлаң ап болур.

Бо чижектиг байдалга тураргa, сөс биле саазын шокардаар «ээремге» дүжс бээрге, кижилерге чедери, оларның күжүн чугула ажыл-херектерже мөөңнээри белен эвес болдур ийин. Кол чүүл болза, кодээ Советтерниң сессияларының хуралдарын кызырары, саазын шокарлаарын эвээжедири. Ынчан депутаттарның ажылын эде тургузуп ап болур.

Мен бодаарымга, кодээ Советтериниң сессияларын ужур барымдаалап эрттирген херээ черле чок. Оон ажылынга депутаттарның боттарын идепкелии-биле киириштирзе эки. Ол ажылды чорударының чаа арганарын тывары күзенчиг. Аңаа хамаарыштыр номчуучуларның санал-оналын «Шын» солуунуң арыннарынга номчуксап турар мен. Оларның бо талазы-биле түннели, бодалы база арга-дуржулгазы херек болуп турар.

Ю. АРАКЧАА,
Тыва АССР-ниң Дээди Совединиң Президиумуның оргкилдизиниң инструктору.

Беш чылдың кижилери

СЛЕСАРЬ КЛЮЕВ БИЛЕ ЧОЛААЧЫ КОВРИГИН

«Буруңгаар» совхоштуң машина-трактор мастерскаязында П. Клюев он ажыг чыл ажылдап турар. «Ажылынга бердинген, чагыг бүрүзүн шынарлыг кылыр, биче сеткилдиг кижи» деп, МТМ эргелекчизи М. Сандараа ону мактап чугаалаар. П. Клюев бо хүннерде часкы тарылгага ажылдаар техниканың септелгезинде үлүүн кирип турар.

Александр Иннокентьевич Ковригин республиканың «Тыва газ» бүдүрүлге эргелелинде 12 чыл иштинде газ соөртүр машинаның чолаачызы бооп ажылдап турар. Ай санында Саян артындан 48 кубометр газты соөртүп, планын 112 хуу күүседип турар. Бодунуң хүлээнип алганы «ЗИЛ-130» автомашиназының моторунуң капитал септелгезин кылып турда, чай аразында, мурнакчы чолаачыны чүрүкка тырттырып алдым.

Б. КҮЖҮГЕТТИҢ фотолары.

ЧУРУКТА: слесарь-аппаратчик П. Клюев.

Чагаа парлаттынган соонда

БҮДҮН ЧАРТЫК ЧЫЛ ЭРТКЕНДЕ

ЧҮҮ КЫЛДЫНГАН ЭВЕС, КӨРЭЭЛИ

Тес-Хемде Белдир-Арыг суурнуң социал-культура амыдыралында бар четпестерни шүүмүүлеп айыткан материал 1986 чылдың июнь 30-де «Шын» солуунга парлаттынган. Оон бээр ам 1,5 чыл эрткен. Эки талаже дидим базымнарны кылырынга база четчир хуусаа. Бо суурда социал чаартылгаларны чорбайн турар деп болбас. Ылаңгыя чурттакларга тудуу көзүлдүр-ле өзүп турар. Чаагайжыдылга чер албас. Клуб, ылаңгыя библиотека хирези-биле ажылдап турар. Садыг хандырылгазы муң-не үгээртээн. Ынчалза-даа ассортимент кызыы. Чоннуң хуузунда дузалал ажыл-агыйы бут кырында турун орар.

«Чодураа» совхоштуң кол суурунда, ол ышкаш Хараал-Тейде, Сарыг-Сигеңде, Агарда шупту 292 өреге чурттап турар, кижи саны 1,4 муң ажып турар. Бо совхоштуң малчыннарындан өгде чурттап ораралар барык чок. малчын коданда харын ийи бажың турар: малчынның база сакманчыларның. Электри чырыын база ажыглап, телевизорларны көрүп турарлар.

Чыргаланды кодээ Соведи, совхоштуң дирекциязы база өске-даа хөй-ниити организациялар-биле кады социал программаже кичээнгейни черде салып турарлар. Культура албан черлериниң ажылы багай эвес. Ылаңгыл кодээ библиотекада район Совединиң депутады Е. С. Седип-оолдуң ажылы элээн көскү. Ынчанмыже Культура-бажыңыга кадрлар өөредип алырын черле холга алза эки. Ам ында энтузиаст аныяктар ажылдап турар. ниитизи-биле ажыл-херек шору чоруп турар. Энтузиастардан биличиг кадрларны белеткеп алгы дег хуусаа эртекен турбуже, олче совхозтандаа, райкүүскомуун культура киидизиниден-даа кичээнгей көдээ интеллигенциянын ылаңгыя эмчилериниң РАУК-ке хамаарыжыр специалистериниң бот-идепкейин көдүрер болза эки. Черле чоннуң чурттап турар черииниң аайы-биле кижизидилге ажылын бо суурга күштелдирери чугула. Көрүм-чурум алдаашкыннары, ылаңгыя назы четпээннер аразында, бо-ла таваржып турар.

2000 чылга чедир үеде өг-бүле бүрүзүн чурттатыр бажыңы-биле хандырылганы шиитпирлээр дээш элээн ажылдарны көдээ Совет совхоз дирекциязы-биле кады боттандырып турар. Көдээ Советтиң секретары (даргa ам-даа чок, соолгу үеде үш кижи солушкан) Серенмаа Оюн-ооловна Соян-биле бо бүгүнүң дугайын чугаалаштывыс. Бажың эң чугула болуп турар 13 өг-бүле бар, бажыңы делгемчидери-биле ээлчегде 17 кижи бар. 1990 чылга чедир ниитизи-биле 58 чаа бажың хереглеттинип турар. Бо чылда тос өг-бүлени чаа бажыңче киирер. 1990 чылга чедир чыл санында-ла ийи бажыңны малчыннарга тудуп бээр (кыштагларга база фермага).

Чээли алгаш боттарының күжү-биле бажың тудар деп турарлар база бар. Чижээлээрге, хойжу бригалада бригадир Дондуй Дадар-оол дээш оске-даа 2—3 кижиге чоокку үеде чээли бээр деп шиитпирлээн болдулар. Кончуг шын арга.

Суурнуң тудуг-суурү элээн озуп орар диштивис. Чоокку чылдарда тутkан делгем, чаа бажыңнарда хөй үрүглерлиг Азыяларның Үкейлериниң, Чамзын-оолдарының дээш ескаа чолаачы, механизаторларның өг-бүлелери киргеп. Хуузунда дузалал ажыл-агыйын сайзыраткыл, малды тудуп, картофельди тарып турар өрегелер суурда хөй. Чаа бажыңнар улуг, делгем, мал кажаалыг, ногаа тарыыр шөлдүт.

2000 чылга чедир үеде чоину чурттатыр бажыңы-биле хандырар айтырыгны мында планнап көрүп, шиитпирлеп турары черле эки. Бажың алырларның даңзыны көдээ Советте, ээлчегни колдуунда-ла барымдаалап турар. Совхоштуң дирекциязы база маңаа эки киржилгелиг.

1,5 чыл мурнунда бижээн үүлге бо суурда хуузунда дузалал ажыл-агыйының байдалын, ында четпестерни көргүскен турган. Мал тудуп турарларның (ылаңгыя инек) саны суурга эвээш турган. Ам ол өскен: инек 70 башка, ińээр мал 200 башка немей өскен, хаваң саны черле ковудээн. Ол эки-дир. 1987 чылда мал-маган тутпайн турарларның саны совхозта 99 турган болза, бо чылдың эгезинде чизе-биле 52 өг-бүле өскүс анай чок болуп турар. Совхоштуң ажылчыннарын малдандырар хемчегларни совхоштуң удуртулгазы-биле кады боттандырып турар. Эрткен чылдың сөөлгү кварталында шиитпирлээни-биле мал садын алырынга бещ өг-бүлэ чээлиин алыр болган.

2000 чылга чедир өг-бүле бүрүзү мал-маган азыраан турар сорулганы план ёзутаар боттандырып эгелээн. Малы хөй кижилерниң садын турар малындан чонга садарын база таарыштыр көрген.

Картофельди тарып олуртуп турарлар суурда-даа хөй, Эвээш-ле улус чүнү-даа тарывайн турар, херим-кажаазы чүү-даа чок турарын районнуң чамдык удуртукчулары хуралга-даа демдеглеп келген. Кедир частан ону черле хандыр өөренип көрзе чогуур. 1987 чылдың чазынында 30 ажыг өг-бүлеге чимистиг үнүштерни эккеп саткан, ол черле эки болган. Маңаа СЭКП райкомуунуң херээжениер ортузунга ажыл чорудар киидизи инициативаны үндүрген. Ол инициатива нептерээн турар ужурлуг.

Дагаа, бора-тоолай, кас аймаа суурда барык чок хевээр. Садып турар дагаа ооллары дыка кошкак, өлүүчел деп улус хомудап турар. Черле хаванга дээш өске-даа мал-маганга бээрине чем аймаан садарын организастаарын экижитсе деп чон нептерээн турар.

Хамыктың төнчүзүнде демдеглээр бодаан чүүл—суурнуң хөй-ниити организацияларының ажылын идепкейжидери. Херээженнер чөвүлелиниң ажылын агитквартиралар дамчыштыр көскү болдурары чугула. Чөвүлелдиң булуну безин чок. Көдээ Совет ону холга алыр үе келген. Депутаттарның идепкейин ам-даа долузу-биле чедип албаан. Агитквартира бүрүзүнде чүгле чаңгыс башкы эвес, харын депутат база быжыглаттынган турары чугула. Харыысалгалыг кижилерден чоң ортузунга идепкижизидилгелиг ажыл дээш шыңгыыры-биле айтыыр апаар. Партком бо бүгүге кол черни эрээжеч чугаажок.

Б. ДИРЧИН.

Малчыннарга экономиктиг өөредилге

БОТ-ОРУЛГА-ЧАРЫЛГА ҮЕЗИНДЕ НЕГЕЛДЕЛЕР БОЛГАШ ХОМУДАЛДАР

Амгы үеде бистиң совхозтарывыс долу бот-орулга-чарылгаже база бот-акшаланышкыныже шилчиш киргенде, чүгле ажыл-агыйларның удуртукчулары, специалистер эвес, харын бөдүүн ажыл-ишчилер — малчыннар, механизаторлар, тудугчулар, черле совхоз бүдүрүлгезинде кижи бүрүзү экономиктиг эргелеп башкарылганың аргаларын ыяк билвээр болур ужурлуг.

Кандыг-даа ажылдың ужур-утказын ханызы-биле билбейн тургаш, аңаа чугучалыг түннелдерни чедип ап шыдавас бис. Бригада, звено база өг-бүле керээзиниң негелделерин ёзугаар ийи тала — совхоштуң дирекциязы биле коллектив бодунуң талазындан үүлү кылырын бот-боду удур-дедир хүлээнчип алыр. Ажылдың чедишкинин чүгле ийи таланың кайызының-даа керээде хүлээлгелерин ыяк күүседиринден хамаажыр.

Ынчалза-даа чамдыкта негелделер күүсеттинмейн баарының таварылгалары бар. Ол дутайын номчуучуларның чугаалары бадыткап турар. 1987 чылдың ноябрьда «Шын» солуунуң «Төгерик столга» чамдык хойжулар база специалистер-биле эрттирген беседазының киржикчилери база демдеглээнер.

Керээ чарын алыры дээрге, хамык ажыл сагыш ышкаш чайгаар-да бүде бээр дээни ол эвес. Аңаа маргылдаалыг үүлдер ыяап-ла туруп келир. Ынчангаш ону канчаар шиитпирлээриниң чурумун бөгүнгү беседавыска чугаалажып көрээлинер. Мында чүгле малчыннар дутайын чугаалап турар-даа болза, тудугжударга, механизаторларга тургустунуп келир айтырыгларны шиитпирлээриниң чурумү база домей.

Бот-орулга-чарылгалыг бригада, звено азы өг-бүле керээзи-биле ажылдап турар коллективтер, кижилер-биле совхоштуң өске кандыг-бир адырларының аразында маргылдаалыг айтырыглар, шынап-ла, хаая эвес тургустунуп келир. Ону шиитпирлаарының чурумү мындыг: совхозтуң бухгалтериязында азы экономистерде-даа орус дыл кырында «Акт-негелде» деп документ хевири (майзы) бар. Ону долдурар. Чижээ, силерниң кайы-бирээнер кежер дээш, автомашина чагаап, ону өскээр ажытпан, ийи шак дургузунда кайы-бир чер чораан-дыр силер. Ынчангаш ол автомашина ол үеде ажыктыг ажыл кылбаан. Деним үстүнде чугаалаан майыкка ол дутайын айтып бижиир, хөлезинии санаар. Ында айыткан үүлдү санааны шын дээш совхозтуң кол экономиязы ат салып, чөпшээрежир. Ол актының артында база долдурар чүүл бар. ону, актыны баланс комиссиязы чугаалажып көргенинин түннелин аңаа айтыр. Ону канчаар долдурарының дугайында силерге совхозтуң специалистери экономиктиг өөредилгенин киичээлдеринге ыяап-ла өөредиг үзүлүг.

Оон аңгыда керээ-биле ажылдап турар өг-бүле совхозтуң зооветспециалистерининге хомудалды киирип болур. Чижээ, чыл эгезинде О. Салчак 500 хойлуг тутган диижик, 100 төрүүр хойга онаашыр 80 хураган, ниитизи-биле 400 хураган алыр ужурлуг тутган. Оон ынай бир хойдан 3 килограмм, ниитизи-биле 15 центнер (бир тонна беш үүс килограмм) дүк кыргыыр планныг. Ол ышкаш бир хураганны үзүп ангылаарынга чедир 20 кг чедирер, азы 8 тонна деңгилиг хураганны дүжаар.

Малчын О. Салчактың төрүүр хоюнуң 50-ин, кажаазы хой төрүүр үеде арай тар апаар деп санааш, совхозтуң зооветспециалистери февраль айда үскеш, оске малчынга берипкеи. А ынчангаш хойжунуң ниитн планы өскерилге чок артkан. кым-даа ону эде кылбаан. Оон уламындан план күүсеттинмейн барган. Бо таварылгада ийи тала. бирээзи керээлиг өг-бүленин улуг малчыны О. Салчак, ийинде, кол зоотехник Н. Түлүш «Акт-негелдеге» ат салыр, азы кайы-бир тала чөпшээрешпес болза, совхозтуң баланс комиссиязынче киирер. Оон аңгыда 50 хойну ажаап-азыраарынга малчынның үндурер чарыгдалын база эвээжедир апаар.

Өг-бүле керээзинде администрацияның (совхозтуң дирекциязының)) талазындан кылыр үүлдерни айтып каан турбуже, ону кылбаан боор таварылгалар бо-ла турар. Чижээ, тудуг бригадазы малчынның кыштаанда кажааларны куду шынарлыг септээнинден хураган алыры, дүк кыргыырының база немелде дензи алырының планнары күүсеттинмээн. Кыргылда үезинде база дүктүг кыргыкчылар артырып каапкан. Бо таварылгада канчаарыл? База-ла негелде актызын тургузар апаар. Хойжу кижи маңаа, бир талазында, тудугжу бригаданы (звенону), ийинде, зоотехниктн билдирер апаар. Штрафтың хемчээлин совхозтуң баланс комиссиязы докгаадыр. Ынчангаш ам хойжу кижи кылган ажылдың түннелин ыяап-ла хынамчалыг көөр. оон чекке ат салыр апаар. Ол чорук кайы-даа таланың — септекчилернин, чолаачыларның, зооветспециалистерниң харыысалгазын кошкак. Чүгле дужун бодаар практикадан адырлыр болза эки. Алыс перспектива, даартагы хүн, кедизи деп үүлдер бар болгай. Культура бажыңының, библиотеканың ажыглалын (чоннуң аңгы-аңгы болүктери-биле харылзаазын) улам идепкейжидер. Өөреникчилер, аныяк-өскен, улут казылыглар дээш бүгү болүктүң кижилери-биле ажылче шуут кирер болза эки. Болүк бүрүзүнүң сонуургалын көргүзүптер тывынгыр, солун, ажыктыг аргаларны дилеп тывар. Амгы үеде ылаңгыя, сонуургалдар аайы-биле каттыжыышкынарны тургусса чүл. Хоочуннарның амыдыралчы. ажыл-херекчи дуржулгазынга даянып, оларның идепкейин долу ажыглаар. Эрге-хоойлу талазы-биле «Кижи болгаш хоойлу», «Элээдилер болгаш хоойлу» деп клубтардан тургусса чүл. Район төвү база ырак эвес. школаның болгаш совхозтун-даа специалистерни ажыглаза, оларның аразында юристер-даа бар. Ада-ие, хөй-ниити ортузунга башкы кадрларның ат-авторитедин көдүрер, чон-биле харылзааны быжыглаар болза, ниити кижизидилге ажылы экижиир.

Чамдык хойжулар өг-бүле керээзининг хамык-ла негелделерин өөренип, билип албайн, чижээ, автомашина сиген эккелген болза, «мендаа ону билбес-тир мен, эртем-сургуулдут кижи бодунна долдуруп, бижип ал» дээш чек дептерин чолаачыга тутсуп бээр таварылга база чажыт эвес-ле болгай.

Өг-бүле керээзинде улус бодунга быжыглаан дериг-хереккелдерни камнаар, үчёдун шын кылыр. совхозтуң специалистери, черле өскедаа адырлар-биле сырый харылзаалыг ажылдаары чугула. Өскээр чугаалааргa, эвээш чарыгдалды үндүргеш, хөй орулга киирер. ажылдың эки арганарын бодаар. Бисте ам чамдык малчыннарның аал-коданынга баарга, совхозум мал чеми салыр сава кылып бербес деп олургулаар. А херек кырында, «Шын» солунда бир катап бижээни ышкаш, хардан чүге сава кылып ап болбазыл?

Совхозтар бот-орулга-чарылгаже киргенде, күрүнеден акша албас. чүгле боттары чежени ажылдаг алыр-дыр. оон-биле чурттаар апаар. Ынчангаш совхоз ажылчыны кижи бүрүзү кыымак ажылдаар, хамык чүүлдү санаар ужурлуг даярнис ол.

А. КААДЫР-ООЛ,
Каа-Хем РАУК-тун улуг экономизи.

ОНУ ХҮНДҮЛЭЭР

Кызыл-Даг ортумак школазын Чаш-кыс Күжүгет дооскаш, ада-иези-биле сумелешкен соонда Кызылдың кооперация училищезинин кулинария салбырынче өөренип кирген. Ол аңаа ийи чыл өөренген.

Баштайгы күш-ажылчы базымын ол Бай-Тайгада Кызыл-Даг суурга эгелээн. Аңаа ажылдаан үезинде мергежилинге хандыкшылдыын ол көргүскен. Ажылдан турда, өскелерден дээре бoорга, ону районнуң хереглекчилер ниитилелиниң столовазынче шилчиткен.

Кандыг-даа мергежилдиң кижизинге арга-сүме алыры улуг дуза. Ындыг арга-сүме бээр кижилер — коллективтиң дагдыныкчылары. Чашкыс Күжүгеттин баштайгы дагдыныкчызы — Чимис Күжүгетовна Күжүгет. Ол оон хөйну өөренген. Чоорту дагдыныкчызындан дудак чок ажылдап, шимченгир, туттунгур болгаш, өскелерден ылгалып үнген. Оон бүгү талазы-биле будүштүг мөзүшынарын коллективи өөренип көргеш, СЭКП кежигүнүнге кандидаттап киперин сүмелээн. Өөрүнүн сүмезин ол чажам дивейн хүлээп алгаш, 1979 чылда партия кежигүнүнүң чиигинезинге кирген.

Оон бээр коллектив кежигүннеринге дуржулгазын дамчыдып, мурнуку одуругга чоруп келген. Чаш-кыс Салчаковна ам улуг повар апаргаи. Ону столованың кандыг-даа участогун даанадырып каарга, чеме-хала чок күүседир. Чем үлээр черге турганда, үзүн оолуур дораан арлы бээр. Чемненичилерге ассортиментизи элбек аъш-чемни бараалгадырын поварлар кызыдар.

Чаа келген аныяктарны ажылга ижиктирер, деткиир талазы-биле Ч. К. Күжүгет өөренген. Оон өөреткен аныяктары бар. Зоя Хунай-оол, Зоя Күжүгет олар дагдыныкчының өөреникчилери. Шынап-ла, амданныг чем-даа кылып өөренип аары херээжен улуска бир эки таланың бирээзин. Чаш-кыс Салчаковнага арга-сүмезин катканынга аныяктар өөрүп чоруурлар.

Ч. К Күжүгеттиң коммунист даалгаларының бирээзи — политөөредилге •харылаар. Коллективке ол кичээлди кордүнген графиг ёзугаар эрттирип турар. Чаа ёзу-биле ажылдаарынга ханы экономиктиг билиглер негеттинер болгай. Ниитиниң чемненилге чери-ле дээш кайы хамаанчок чарыгдал турбас. Бети дээрге аъш-чемге хүнде тускайлап берген чүүлдерин четчир хуваап алыр. Чемни белеткээрде шынарын экижидер.

Кол ажылы-биле холбаштыр хуузунда ажыл-херээнге четтигери албан. Чаш-кыс Салчаковна ажы-төлүүнүң өөредилге, кижизидилгезинге сагыш салбышаан, бажың ажылын денге кылып чаңыккан. Оон бажың-балгады Тээли суурда культурлуг чурттап орар өг-бүлелериниң бирээзи. Эки кылган ажылыш кижинин амыдыралын сегидер. Өг-бүленин ээлери ниитиге багай эвес үлүүн кирип чоруурун коллективте эш-өөрлери үнелээрлер.

Ч. АДЫГ-ООЛ.
Бай-Тайга район.

Чугула айтырыглар: специалистиң бодалы

ЭДЕ ТУРГУСТУНУ УШКУННУ КАНЧАП ЧАЙГЫЛЫШ ЧОК БОЛДУРАРЫЛ?

(Бирги кичээл)

Экономикага шиитпирлээр ужурлуг кол сорулга улус ажыл-агыйын эргелеп башкарарының эргижираэн бюрократчы механизмин эде тургузары болур. Ол соруланың хемчээлин көрүп тура, чуртта ам чоруп турар эде тургустуунушкун ажыл-агый механизминге оскерилгелер чорудар дээн үшкү оралдажыышкын болуп турарын барымдаалаар ужурлуг бис. Баштайгызы, Ленинниң эгелээни (чаа экономиктиг политиканы кииргени) 20 чылдарның төнчүзүнде ара соксаан. Ийигизи 50 чылдарда, СЭКП ТК-ның Бирги секретары Н. С. Хрущев турган үеде эгелээн: чаартылгалар 60 чылдарның ортан үезинге, Хрущевту Л. И. Брежнев солаан үеге чедир үргүлчүлээн.

50—60 чылдарның реформазы тодаргай чамдык үе-чадаларда экономиканың байдалын экижидеринге бодунуң салыышкынын киирген-даа болза, чедип алырын кордаан аажок улуг түннелдя бербейн барган. Оон эрткеш, реформаларның кол-ла соруглагы хөлүн эрттир төпчүдүлгени чок кылыры база эргелеп башкарарының чагырыш-дужаар методтарын экономиктиг методтар-биле солууру турганда болза, өскерилгелер «буруп» туруп берген йийкпе, азы доктаап боттанмас болган. Бүдүрүлгелериниң бот-тускайлаң чоруу калбарып чоруй удаткан чок-ла кызыгаарлаттынып, экономиктиг идиг бериишкиннери катаплаа чагырган дужаалдар-биле солуттунуп турган.

Чүге ындыг болганыл? Амгы чаартылгаларга эргежок чугула күштү канчаар бээрил? Чаңгыс сөс-биле чугаалаарга, эде тургустуунушкунну канчап дедир ээй дүшпес, чайгылыш чок кылып болурул?

Аңаа харыылаар дизе, төөгүже— 20-ги чылдарның төнчүзүнче, эргелеп башкарылганың амгы туруп турар төпчүткен механизминиң тургустунуп эгелээн үезинче хаа көрүүр апаар.

БЮРОКРАТИЯГА УДУР ДЕМОКРАТИЯ: КАЙЫЗЫ АЖАРЫЛ?

«Социалистиг революция болган нацияларның бот-башкарыр эргезининң дугайында» деп 1916 чылдагы ажылының киирилде кеэзээ-ге Ленин мынчаар бижээн: «Тиилээн социализм долу демократияны ыяап-ла боттандырган турар ужурлуг». Ол бодалды ол улуг ужурдузалыг деп көргеш, дараазындагы арында база колдуунда ол олчаан катаптаан: «Долу демократияны боттандырбас болза, тиилелгелиг социализм турбас».

Ындыг майыкка баштайгы чоокшулаашкын чаа экономиктиг политика болган. Ол үеде бүдүрүлгелерни башкарарының боттуг быралары оларда ажылдап турарларның холунга турган. Төп органнарның ролю бүдүрүлгелерниң ажыл-чорудулгазын дорт чагырары эвес, а күжениишкиннерни дүүштүрери турган. Оон аңгыда экономиканың боттуг экономиктиг таарыштырыкчызы рынок база ажылдап турган.

Ленин чаа экономиктиг политика дугайында: ол дээрге «үр үеде турар шын» херек-тир дээн. Ынчалза-даа ол чыл-даа четпээнде, чаа экономиктиг политиканы соксадып каан.

Бюрократизм дээрге ажыл-херек шиитпирлээрде чыл-зыр, хөлүн эрттир саазын шокарлаары-дыр деп чамдыкта бодап турар бис. Херек кырында оон-даа шыңгыы түүлдер дугайында чугаа болур ужурлуг. бюрократия дээрге «дүжүметтер эрге-чагыргазы» дээн. Ынчангаш ол демократия-биле — «чоннуң эрге-чагыргазы»-биле дүүшпес.

Октябрьның социалистиг Улуг революциязының алыс соруглазы — эрге-чагырганы чоңга бээри, эргелеп башкарарынга киржир аргаларны кижи бүрүзүнге хандырары турган.

1922 чылдың январьда аар аарып турган Ленин ам бүгүдеге биилдингир «Съездиге чагаазынга» мынчаар демдеглээн: «Бистиң политиктиг тургузуувуска чамдык өскерилгелерни бо съездиге кылырын дыка-ла сүмелексээн ийик мен». Чугаа болза ёзулуг-ла улус эргечагырганың база бот-эргелелди бадыткан тургузарының дугайында болуп турган. Партия, күрүне болган ажыл-агый талазы-биле командылаар албан-дужаалдарга кирген партия кежигүннериниң бюрократтар кылдыр шаарланып өскерлиринiң айыылы революция соолүндеги башгайгы чылдарда-ла билдинип келген. Ленин бо бодалды чаңгыс эвес удаа катаптап турган: Россияга революцияның эгелээни социал чаартылгаларга эң-не айыылдыг түве болза бюрократизм болур.

Ленин оон-биле демиселдиң оруктарын тода айыткан. Оларның эң колдары болза: күрүне аппарадын демократчыдары, аңаа шуптуу соңгулдалыг чорук турар болгаш бүгү-ле албан-дужаалдыг кижилерни кайыдаа үеде солуп болур турар ужурлуг. ол ышкаш олча-ажык алыксаарларга командылаар албан-дужаалдар хандыкшылдыг түүл болбазын дээш, оларның шалынын ажылчынның ортумак шалыны хүре кылдыр доктаадыр. «Съездиге чагаазынга» Ленин аппаратка болгаш ТК-га хөй санныг ажылчыннарны киирерин, ТК-ның Чингине секретарынга Сталинден өскө, кижини соңгуурун база саналдаан.

Ленинниң күзел-соруу күүсеттинмейн арткан, бюрократияга удур чорудуп турган ынчаардагы хемчеглерин сөөлүнде соксаткан.

Оон-биле кады, мен бодаарымга, сталинизминиң үнген дозуң чүгле Сталинниң бодунуң овзагай чүүлдеринден дилээри шын эвес боор. Чөп харын, оон алдарга ынак, эрге-чагырганы чоруу рольдуг болганы чугаажок. Ынчалза-даа сталинизминиң тыптып келгениниң кол болгаш боттуг чылдагааны болза бюрократчы «эрге-чагырга пирамидазы» болур, аңаа бир бөлүк дүжүметтериң кырынга бир начальник дарга турар ужурлуг, ындыг болганда «бүгү даргаларның даргазы» ыяап-ла херек болгай. Хөйле чылдагааннардан ындыг дарга Сталин болган.

БЮРОКРАТЧЫ ЦЕНТРАЛИЗМ ПРИНЦИВИ-БИЛЕ

Экономика башкарарының бистиң үевиске чедир колдуунда артып калган системазы чогум-на харын оон үезинде тургустунган. А ол база-ла албан-дужаал аайыбиле чагыртыр бюрократчы схема ёзугаар тургустунганы билдингир, ында «адаандан» инициативага, башкарылганың экономиктиг методтарынга чер тывылбаан, бүгү чүве ыяап-ла күүседир ужурлуг дужаалга үндезиленген.

Ындыг система бир янзы тода чурумнуг болгаш логикалыг дээрзин демдеглээри артык эвес. Оон эрткеш, ында эки шынарлар база бар, чижээ, материалдыг, күш-ажыл болгаш сан-хөө курлавырларын дүрген сайгарар аргалыы. 30-ги чылдарның үезинде нарын байдалдарда тургустунган ол система чогум-на харын эң нарын соруглаларны шиитпирлээрингe таарыштынган турган. Чогум-на ындыг шыңгыы төпчүдүлгениң ачызында кыска хуусаада индустриализацияны боттандырган, фашистиг Германияга удур дайынга тиилээн, үрелген үлетшүрүг катап тургускан бис деп бадыткап турларның бодалы логикалыг.

Ынчалзажок 50 чылдарның ортан үезинде-ле бистиң чуртувус ышкаш ындыг улуг чуртка тайбың хөгжүлдениң соруглаларын боттандырарынга экономиканы башкарарының хөлүн эрттир төпчүткен системазы таарышпас апарганы билдинип келген. Ону өскертири мырынай төөгү талазы-биле эргежок чугула апарган.

Солтан ДЗАРАСОВ,
экономика эртемнериниң доктору.

(ЯМА).

Хамааты камгалалды

КӨРГҮЗҮГЛҮГ ӨӨРЕДИЛГЕ

Хамааты камгалалының удуртукчу составының өредилге-методиктиг чыыжын республиканың хамааты камгалал штавы Кызылга эрттирген. Аңаа илеткелди штаб начальнигги, республиканың хамааты камгалал начальнигниниң оралакчызы, полковник Н. П. Кузнецов кылгаш, хамааты камгалалының кол-кол хемчеглерин эрткен чылын улус ажыл-агый объектилеринге күүсеткенiниң түңнелдерин чугаалаан.

Чыыштың киржикчилери оон соонда республика найысылалының чамдык объектилеринде хамааты камгалал өредилгезин көрген. Чижээ, «Хамааты камгалалының медээзин ёзугаар ажылчынарның болгаш албан-хаакчыларның хөделиишкини» деп темага өредилгени демир-бетон кылыглар заводунга баргаш көргеннер. Кичээлдиң эгезинде: «Агаар дүвүрээзинии» деп медээ дыңналган. Медээ ёзугаар ажылчынар болгаш албан-хаакчылар цехтерде ажылды, бүгү механизмнериниң ажылын соксаткаш, электрини өжүргеш, сүт дамчыдылгазының краннарын, форточкаларны дуглапкан. Тус-тус камгаланыр херекселдер үлээр пунктудан противогаздарны, респираторларны, аптечкаларны алгаш, камгаланыр черже кире бергеннер. Олар аңаа камгалал херекселдерин хандырар талазы-биле звено командирибиле болгаш камгалал черинге турарының чуруму-биле танышканнар. «Агаар дүвүрээзинiн соксаткан» деп медээ соонда ажылчыннар болгаш албан-хаакчылар боттарының ажылдаар черлеринге баргаш ажылын уламчылаанар. Өредилге чеднишкиниг эрткен.

Чыыштың киржикчилери «Рембыттехникага» чеде бергеннер. Противогаздарны болгаш камгаланырының тус-туста өске-даа херекселдерин кадагалаарының үлеп бээрiниң чуруму-биле олар танышкан. Противогаздар үлээр пунктуда звенонуң кежигүннери (командири А. А. Тон) противогаздарны размер аайы-биле шын шилип, оларның белеинiн ыяк хынап көргеш, канчаар ажыглаарының чурумун көргускен.

Чунар-бажыңнарлыг болгаш хеп чуур черлиг комбинаттың баазазынга удуртукчу состав баргаш, станцияның хоралыг будумелдерден хептн арыглаар талазы-биле ажылы, оон дериг-херекселдери-биле танышкан. Хепке хоралыг будумелдериниң чыпшыганыының хемчээлин тускай приборлар дузазы-биле тодараткан. Арыглаашкын звенозу (командири Г. В. Валховия) хоралыг будумелдер борашкан хепти полиэтилен плёнкадан кылган хаптарга суккаш, арыглаашкын станциязынга чедирген. Ону аңаа тускай эзилдириг-биле бүрүн арыглаш, оон соонда хере баскан. Оон соонда химиктиг хайгааралдың тускай херексели-биле ону хынаащ, арыг хепти катап ажыглап болурун тодараткан.

Удуртукчу состав «Көк-Тей» совхозтуң СБФ-зинге баргаш, фермаңың дайын үезинде үзүктелнишкин чокка ажылдаар аргазын бедиреринiң хемчеглери-биле танышкан.

Тываның электри четкилериниң объектизинге көргүзүг өредилге үезинде улус ажыл-агый объектизиниң хайгыылчы болүүнүң ажылын, радиоактивтиг болгаш хораннығ будумелдер-биле черниң хорапналганын канчаар тодарадырын көргүскен.

Көргүзүглүг өредилгени түңнээн. Штаб начальнигги полковник Н. П. Кузнецов хамааты камгалалын улам ынай сайзырадгайыдар талазы-биле соруглаларны чугаалап, 1988 чылдың планнарын ажылдап кылып база аңаа эдилгелерни кирип, хемчеглерни ажылдап кылырынче кичээнгейни угландырган.

Бо чылдың январь 2-деэгелеп хамааты камгалал системазынга өредилге эгелээн. Объект бүрүзүнге чон ортузунга хамааты камгалалының талазы-биле кичээлдер эрттирериниң удуртукчуларын шилиири хүнүң бир чугула айтырыы болуп турар.

М. ДАНИЛОВ,
Тыва АССР-ниң хамааты камгалалының республика курстарының улуг башкызы.

ЧУРУКТАРДА: көргүзүглүг өредилге үезинде.

А. СТАЛ-ООЛДУҢ фотолары.

БӨМБУРЗЕКТИҢ судалы

ОБЪЕКТИВТЕ—ЧИЛИ

Чили — Латин Америкада эң дерзин шериг ёзу-чурумнуг чурт болуп турар. Пиночеттиң фашистиг хунтазы эрге-чагырганы келгенден бээр 15 чыл чедип турар. Бо үениң дургузунда Чилиниң чоңу кадыг-дошкун дарзалга таваржып, чеминнес байдалда чурттап турар. Ол чуртта кижиниң хостуг эргези деп чүве чок. Өске үзелдиглерни истеп сүрүп турар.

ЧУРУКТАРДА: ажылчы чоннуң удурланыышкын чыскаалының киржикчизин тудуп ап турары; аштаан кижилериниң дуза чедирер черниң чемин оочурлап турары.

СЭГА-ның фотохрониказы.

М. ЯКЕШТИҢ ЧУГААЗЫ

ПРАГА. (СЭТА). Чехословакияның Компартиязының Төп Комитединиң политиктиг ажылдакчыларының хуралы Прагага болган деп, ЧТК агентилели дыннаткан. Аңаа ЧКП ТК-ның декабрь (1987 чыл) пленумунуң шиитпирлерин күүседир талазы-биле партийжи ажылдың соруглаларын болгаш партия эге организацияларынга отчёттуг хуралдарны болгаш конференцияларны белеткээринiң дугайын тугаалажып көрген.

Хуралга ЧКП ТК-ның Чингине секретары Милош Якеш чүве чугаалаан. Социалистиг нинтилелдиң хөгжүлдезинiң чаа үе-чадазында экономиктиг механизмни болгаш амыдыралдың өске талаларын эде тургузарының, социалистиг демократияны болгаш информацияның хөй-нинтиге чеднигириниң ханылаанының байдалында ЧКП ТК-ның аппарадының ролюнга ол доктааган.

Нинтилелдиң политиктиг авангарды болур ЧКП-ниң ажыл-чорудулгазы хүнүң негелделеринге болгаш соруглаларынга дүүшкен турар ужурлуг деп, ЧКП ТК-ның Чингине секретары демдеглээн.

Ам болур партия хуралдары болгаш конференциялары партияның иштики база хөй-нинти амыдыралынга чугула болуушкун болур деп, М. Якеш онзалап демдеглээн.

Бирги сессия

ВАРШАВА. (СЭТА). Варшава Керээзинiң киржикчилери күрүнелериниң чепсегленишкинни дүжүрер талазы-биле тускай комиссиязының бирги сессиязы ажылдап эгелээн. Оон ажылында ол чурттарның камгалал болгаш даштыкы харектер министерстволарының харыысалгалыг ажылдакчылары киржип турар.

ОРГАНИЗАЦИЯНЫҢ КЫЙГЫРЫЫ

НЬЮ-ЙОРК. (СЭТА). Американың улуг салдарлыг «Ниити херек» деп адаар хөй-ниити организациязы ортумак болгаш оон биче ыракшылдыг ракеталар талазы-биле совет-америк дугуржулганы күштүг кылдыр чарлап бадылаар болгаш Вашингтонның милитарисчи бөлүктериниң белеткелинге удур ойтур шавыышкыны кылыр дээш демиселге калбаа-биле киржиринче чурттуң чонунуң бүгү кезектерiн кыйгырган. Ол организацияның хүлээп алган меделгелинде Вашингтонга чедип алдынган дугуржулга болза эң айыылдыг ядролуг чепсекти үзүткаарынга боттуг арганы тургузуп турар деп демдеглээн. Ортумак болгаш оон биче ыракшылдыг ракеталарны үзүткаар дугайында Керээни ййи күрүнениң дээди органнары күштүг кылдыр бадылаптар болза, атомнуг чепсектиң өске-даа хевирлерин, алызында барып оны шуут үзүткаарынга идегелди тургузуп болур.

Ынчаарга дайынзырак бөлүктериниң ол керээни күштүг болдурбас дээш улуг күжениишкиннерни кылып турарын кажан-даа уттуп болбас херек деп медеглелде айыткан. Чүге дээрге олар тайбыиче угланган балымнарны болдурбас дээш болдунар-ла хемчеглерни ап турар. Чижээлээрге, 1979 чылда ат салдынган стратегтиг чепсекти бүдүрериң кызыгаарлаар дугайында Керээ АКШ-тың барыын күштериниң үдурланыышкынындан мынчага чедир күштүг кылдыр чарлаттынмаан.

Ортумак болгаш оон биче ыракшылдыг ракеталарны үзүткаар дугайында Керээни күштүг болдурарынга АКШ-тың администрациязы бодула шаптык чедирип турар. Оон «сылдыстар дайыныың» программазын боттандырар дээш ээлеп алган бижыг туружу бо Керээни күштүг болдурарынга саат ужураштырып турар деп медеглелде бижээн.

Бо харыысалгалыг үеде Американың чурттакчылары боттарының күжениишкинiян каттыштырып алгаш, Керээни күштүг болдурары дээш идепкейлиг демисежир ужурлуг. Чурттуң тайбың камгалакчыларының Керээни күштүг болдурып чарладыры дээш калбарган демнселинге АКШ-тың ак сеткилдиг бүгү кижилери киржир ужурлуг.

«Ниити херек» хөй-ниити организациязы ортумак болгаш оон биче ыракшылдыг ракеталарны үзүткаар дугайында «сылдыстар дайыныың» программазындан ойталаар дугайында АКШ-тың конгресинге кыйгырыгны хүлээп алган. Ол кыйгырыгның адаанга ат салыышкының организастап эгелээн. Ат салыышкыны доостурга оңу конгресске дамчыдып бээр деп турар.

ЧАЗАКТЫҢ МЕДЕГЛЕЛИ

КАБУЛ. (СЭТА). Афганистан Республиканың чазаа Хост можунуң девискээринде пуштун төрел бөлүк аймактарның чурттап турар черлериняен афган шериглерни чоокку үеде үндүрүп чорудар деп турарының дугайында медеглелди кылган. Душманнар тертинеп турган үеде ол черлерден өске черлерже кожуп дезе берген ог-бүлелериниң дедир ээп кээринге таарымчалыг байдалдарны тургузары-биле ындыг шиитпирни хүлээп алган.

Чоокта чаа дээрбечилериниң холундан хостаттырган Хост можуда бооп турар болуушкуннарга хамаарыштыр тодаргай аналнзти медеглелде кылган. Ол можунуң девискээринге чурттап чораан көшкүн амыдыралдыг пуштун төрел бөлүктер душманнарның дерзин аажылаашкынынга шыдашпайн, кижи четпес ырак черлерже көже берген, олар хожудаңгай амыдыралдыг болгаш үжүк-бижик билбес болганындан чуртта кандыг болуушкуннар бооп турарын ээп билбестер. Ынчангаш чер кезип чоруп бергеннер. Төрел бөлүктериниң баштыңнары дезе берген улузу дедир ээп келзин дээш ол черлерге шериг кезектерин тургуспазын чазактан дилээн.

Дилегни чазак хандырган, тайбың амыдыралды хөгжүдерин, душманнарга удур демисежирин болгаш оруктарны, көвүрүглерни үреттезин төрел бөлүктериниң баштыңнарынга сүмелээн.

Афганистанның шериглери айыыл чок байдалды хандырары, душманнарның мөөннеттине бээрин болдурбазы. биле ам дээрезинде арттар кыры, улуг оруктар чоогу черлерге шериг кезектерин түр арттырар деп шиитпирлээн.

Хост можунуң чурттакчы чоңуң янзы-бүрү барааннарбиле хандырары тургулчүлеп турар.

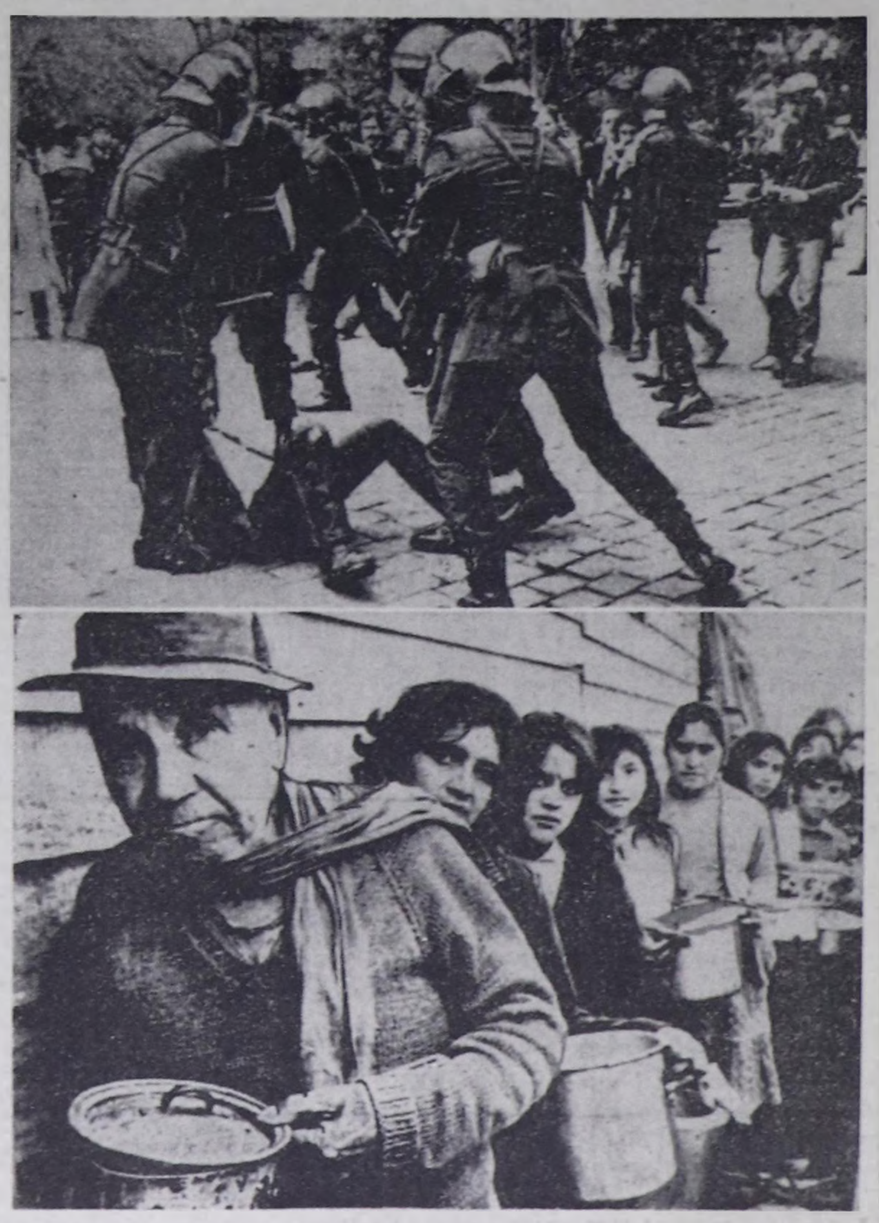

Тайгылбырлакчының КОЛОНКАЗЫ

ЯПОНИЯНЫҢ ДАШТЫКЫ ПОЛИТИКАЗЫ

Япония — АКШ-тың шынчы эвилелчизи болуп артыышаан, американчы хевирлиг даштыкы политиктиг утланыышкынны чорудуп турар.

Японияның чагырыкчы болуктери дайын белеткелдерин күштелдиреринче, чепсектиг күштериниң шаап-халдакчы күүзүүн калбартырынче улам-на хайылап кирип турар. Империализминиң кол шериг-политиктиг бээгу — НАТО-биле ойлеп сырый кады ажылдажыгааны тургускан. Японияның чагырыкчы болуктери «чурттуң аймыз чок чоруун комплекстиг хандырарының» концепциязын ажылдап кылгаш, хүлээп алган, ында кол черни шериг фактору эзлеп турар.

Японияның 1988 чылда шериг херектериниң чарыгдаар акша-хөрөнгизиниң ниити түңү 3 триллион 670 миллиард 612 миллион иен азы 30 миллиард доллар болуп турар, а ол дээрге 1987 чылга деңнээрге 4.4 хуу хөй. Япон чепсектиг күштер шаап халдакчы хевирлиг, амгы үениң эң чаа техниказы-биле чепсегленген болгаш оон дайынчы аргазы дыка бедээн.

АКШ-тың «сылдыс дайының» чорудар талазы-биле планын Япония деткип, АКШ-биле кады азия — оожум океан девискээринге империализминиң туружун быжыглаар дээш ораалдажып турар. Оожум океанга шериг-политиктиг блокту, Вашингтон — Токио — Сеулдуң «өзээн» тургузарынга Япония идепкейлиг киржип турар. Ядролуг боо-чепсек Мурнуу Көрейде америк шериг складтарда хөйүбиле шыгжаттынган. Оожум океан кавызынга Японияның даштыкы политиказының идепкейжээни ол девискээрге оон экономиктиг болгаш политиктиг эрге-ажыктарының улам өзүп турарын илергейлеп турар. Ол дээрге иитиң делегей ареназынга Японияның деңзиңүүрүн улгаттырарыңга арганы бээр. Япония биле АКШ Оожум океанны делегей социализминге удур. Ыракы Чөөн чүктү ССРЭ-ге удур демиселдиң база бир күштүг фронтузу болдурарын ораалдажып турар.

Делегей ареназынга АКШ-тың 1945 чылдың июльдан ачгы үеге чедир ниитизи-биле Хиросимаңын кырынга чаштырган атомнуг бомба ышкаш 11 500 ындыг атомнуг бомбалаарга деңнежир 919 ядролуг чазылдырыышкынарны кылганынга таарынып, АКШ-тың тергиндекчи угланыышкынын япон чазак деткип турар. Японияның ол туружун премьер-министр Нобору Такэсити либерал-демократтыг башкарыкчы партияның эзлчеглиг 49-ку съездинге бадыткап тугаалаан.

Премьер-министр АКШ-ка база Канадага чоокта чаа албан ёзузунуң аян-чоруун кылып чораан. Японияның чазаанын даштыктиг утланыышкынын илередип, АКШ-биле сырый сүлчээлиг болур деп тугаалаан.

Чаа соңгуткан япон премьер-министр бо чылын Кыдатка, Мурнуу Көрейге база Барыын Европаның эзээн чурттарынга баарын планнап алган.

Делегейниң ийиги дайының төнген соонда таарыштыр шиитпирлээнiниң түңнелинде Совет Эвилелиниң чардынмас кезээ апарган Куриль ортулуктарның мурнуу талазын (дөрт ортулуктарын) Японияның чагырыкчы болуктери кандыг-даа үндезин чокка былаажыр, дедир Японияга эгидер негелделерин идепкейжидип, ССРЭ-ге удур тускай хемчеглерни ап чорударын планнаан. Делегейниң ийиги дайының кичээндиргилерi турза-даа Японияның чагырыкчы болуктери боттарының алыксак-чиксек чоруун уламчылавышаан, чер бөмбүрзээниң чугула ретиову болур азия-оожум океан девискээринге делегей байдалының дүшкүүрлүг чоруун чидиглендиреринге АКШ-тың аймыздыг угланыышкынын Япония херек кырында деткип турар. Совет Эвилели бодунуң кожазы Япония-биле харылзаанны экижидер дээш чогуур хемчеглерни ап турар, ол дугайын СЭКП ТК-ның Чингине секретары М. С. Горбачев кашудаа чугаалаан.

ЧАПТАНЧЫГ-ДЫР

Арай кежээ дашкаар үнүп, дээрже көргеш,
Авазымдан бичии уруу айтырыш-тыр:
— Эңмежок хөй сайгылгааннар чырып турар,
Электрик Саңчат даайым азып каан бе?
— Ону ынаар кым-даа аспаан, күжүр кызым,
Октаргайда чырып турар сылдыстар-дыр.
Өзе бергеш биле бээр сен, уруум —дигеш,
Өөндүве чассыгбайын кинре берген.
Көрген чүүлүн, соңуургааның айтыргылаар
Хөглүг чаштар улутларны амыратпас.
Ай-дедир байысаап-ла туруп бээрлер
Аваа туржук, кым-даа кижээ чаптанчыг-дыр.

М. АРТАА.

САДИКТИГ БИС

Хүлүмзүрээн оолчуташ дег,
Хүнүгешти чуруп каан —
Каастал-галыг садыгвис —
Кады хөглээр аалывыс.
Баян ойнаар башкылыг бис.
Маңчы кылыр үгбалыг бис.
Машинага чүдүрүп аар
Бажың тудар кубиктиг бис.
Дыңдаар, бижиир, чуруур.
Тывызык тып, тоолун доштаар.
Дыгылдайлаар дошпулуурда
Дыннап каан дег апаар бис.

Тааланчыг хөгжүм үдээр—
Таңды-самнап, ужуктурар.
Хөлбекпиедир бөөлдеңгилээр
Хөктүтлер бис, хөглүглер бис.
Чараш, чырык садык-садык
Сайзанактап, малдар чыскаар—
Чарыштырар, маргыжардаа
Салдыкпайн бээр садыктиг бис.

О. ОХЕМЧИК.

Сергей АЛЕКСЕЕВ.

БИРЭЭ, ИЙИ, ҮШ

Владимир Ильичиге дыштанып үе эвээш таваржыр турган. Ынчалза-даа Ленин хостуг үеин тып алгаш, автомобильге олурупкаш, хоорай даштынче үнүп, селгүүстээринге ынак турган.

Владимир Ильич машинадан үнгеш, бөргүн ужулгаш, холдарын ооргазынга түктенипкеш, хадыннар болгаш шивилер аразынга далаш чок кылаштап чоргулаар. Диңк көрүп каанда, тура душкеш, ону чарашсынып, кайгап тургулаар. Кушкаштар мыжырашканын дыңнаанда, өрү көрүп алгаш, оларны чаптап турар. Доос-караларны, мөөгүлерни, чечектерни соңуургап, кайгап чоруур. Ленинге шупту-ла түве солун.

Ол арыгга ынчалдыр дыштангаш, Москваже катап-ла хаптар турган. Катап-ла орай дүмеге чедир өрээлинге ажылдап олурупта.

Бир-ле ындыг агаарлаашкынның үезинде, арыг иштинде аянга үнүп келгеш, Ленин бичии уругну көрүп каан.

Ол бодунга таарышпас улуг тон кедип алган, аржыылының адаандан өрүп алган чажы көстүп турар урут хадың чанында аажок ыглаан турган. Холунда тудуп алган корзинказында чаңгыс-ла мөөгүлүг.

— Сен түге ыглап тур сен? —деп, Владимир Ильич айтырган.

Урут харылаваан, уламна ыглай берген.

— Мындыг улуг кижи ытлаарга, ындынчыг авес түве бе? — дээш, Владимир Ильич бажын чайгаан.

Урут ыглап-ла турган. Ленин бо-даа дедир чаңныг уруг-дур деп бодап каан. Оон карманын үжеңгеш, корзинкаже доңгайгаш, чугаалаан:

— Бирээ, ийи, үш —корзинкада тайга тооруу чыдар болзун.

Урут соңуургаш, оожургай берген. Корзинкаже көрүптерге, шынап-ла, тоорук чыткан. Урут кайгай берген. Караанын чажын чода тутказш, Ленинче көрген.

— Адың кымыл? — деп, Владимир Ильич айтырган.

— Варя—деп харылаан.

— Түге ыглап турарың ол, Варя? Канчап бардың?

— Ада бердим — дээш, уруг база-ла ишкирин берген.

— Бажыңың кайдал?

— Мироновка суурда.

— Муңгараза- Мироновканы тып алыр бис.

Ленин Варяны чедип алгаш, кокпа оруктап автомашиназынче базыпкан.

— А мөөгүлериң кайыл? — деп айтырган.

Варя арыгдан мөөгү тыппаанын чугаалаан.

—Куруг савалыг бажыңче чанары багай болур. Мөөгүлеп алыылы —деп, Владимир Ильич чугаалаан.

Кокпа оруктуң кыдыынче кылаштай бергеш, чугаалаан:

— Бирээ, ийи, үш — ак мөөгү көстүп кел!

Урут ынаар көрүптерге, шынап-ла, мөөгүлер бо турганнар. Уруг оларны корзинка долдур чыып алган.

Оон бичии кылаштааш, Ленин характерын кажар имиертии көргеш, чугаалаан.

— Бирээ, ийи, үш—автомашина көстүп кел!

Варя шивюжигеш артында шынап-ла автомашина турганын көрүп каан. Кайгамчык-ла түве!

—Олуруп ал—дээш, Владимир Ильич ажиин ажыткан.

Варя дүрген-ие олурупкан.

Ленин Варяны Мироновканың мырыңай чакынга чедирип каапп, холун чайып, байырлашкаш, хап чорушкан.

Варя бажыңынга маңнап келгеш, арыгга канчап аза бергенин, таныпаны хуулгаазын кижиниң дүгайын хөөреп берген.

— Ол хуулгаазын кижи күзээн-не түвенин кылыптар — деп. Варя сымыранып чугаалаан.

Мироновкага түү-ле кижиниң Варяны арыгдан үндүрүп каанын үр-ле даап бодап турганнар.

Кижи болгаш чылдар

ЭЖИМ ДУГАЙЫНДА

Бай-Тайганың үстүү мугулдурларындан оюмналып баткан Алдыы, Үстүү Тойбанныглар каттышкаш, Аныяк-Оорут деп ханы кашпал хем боюп бадып чыдар. Ооруғиүң ортаа үезинде арга чарыктан бады келген кара өзен аксынга кыйыгга чурттап чораан каш өшкүлүг Даржаа Салчактың өг-бүлезинге төрүттүнген оолду адаиези Данзын-оол деп адап алган. Орлан-шоваа оол боюп өзүп келген Данзын-оол хая-даштыг, кадыр ийлерге каш өшкүзүн кадарар апарган. Час боорга, Кызыл-Даг артында ыйгыл шөлге адазының тараа тараан аът, шарызының бажын мунар, күс боорга, хол кадыры-биле тараа кезер, инектерин кожуп алгаш, тараа бастырар, могап-турарын билбес ажылчын кижи болган. Ол он-оя бир харлыында-ла чарыш аъды мунар, үе-черлери оолдар-биле хүрешкеш, оларны кыдыындан кыра октаар, дөстүнмес эрес эр боюп өзүп келген.

Данзын-оол Даржаевич он алды харлыг турган, харын өстүргеш, ТАР-ның Революстуг шеринииң Кызыл-Мажалыкка кезээзинге оореиип киргеи. Ол үеде Ада-чурттуң Улуг дайыны кидин түлүк чоруп турган. Шериг өөредилгезинге хандыкшылдыын, аваангыр-кашпагайын ол дораан көргүскеи. Оон бир кол шылгараан мергежилги — чазыг чок адарыг. Шериг албаны эрттирип турган, аревэ кежигүнге киргеп, фронтуже эки тура-биле чорудар дүгайын дилээп билдириишкинии ТАР-ның Шериг яамызынче бижип чоруткан турган.

1942 чылда Барыын-Хемчикке турган улуг лейтенант Допчут Кууларның эскадроиу болгаш оон өске кожуннарга турган шериг кезектери ТАР-ның Ревшеригиин полугунга каттышкан. Ол чылдың июль эгезинден барык чыл төнчүзүнге чедир шеригиий дайынчы өөредилге походу эрткен. Хендерге таварты, ол хемиің бажында улуг артты ашкаш, Өвүрүүн Дус-Дагга четкен. Оон чоруткаш, Торгалыг бажында артты ашкаш, Ары-Торгалыгны куду алгаш, Шагаан-Арыгга чедир поход уламчылаан. Улуг-Хемни доора кешкеш, Эйлиг-Хем аксын одурту Эъжим өрү үнгеш, Эъжим-Бажында Чиидиңнээшге чайлаглар аалдарын таварты, Тарлаг баштап ашкан... Аалдарга, чурттакчылыг черлерге барган санында шериг чыскаалын, шеригиий янзы-бүрү чепсек-техниказын, оюн-концерття сонуургадыл чорааннар. Аратгар, ылаңгыя шериг музыказын, шеригиий чыскаалын, оон чурумуи окза соңуургап көөр турган. Походтуң дайынчы программазын ёзуур Данзын-оол Даржаевич дайынчы соруктуун көргүскеи.

Данзын-оолдуң фронтуже чоруур дээн дилээ, өске эшөөрүнге-биле домей, 1943 чылдың күзүиүнде хандыртынган. Фронтуже аъттанырының бүдүүзүнде аалынче чоруткан чагаазынга мынчаар бижээн: «Эжим, авай, ачай! Сентябрь эгезинде фронтуже чоруптум. Часкаан эвес мен. Советтер чуртувче халдаан немец фашистерии акы-дүүма ол чурттан үндүр сывырышкаш, тиилелгелиг чанып кээр бис. Менди-чаагай, төрээниер!».

Дайын шөлүү.. Данзын-оолдуң аът-хөлге эптиг, эрестиин, мөге-шыыраан өөренип көргеш, аңаа пулемёт взводун хүлээткеи... Ровно областың девискээринде Костопольск районуң көдээ сууру Дережкога бир-ле дуглаар немецтер-биле сегиржип алганнар. Полктуң кезектери калбак азымден ак черже үнүп кээри билек, суурдан немецтериий артиллериязы, пулемёттары адып эгелээн. Снарядтар ында-мында, арасоора дүжүп, октары чиритим сыылаар болган. Ынчалза-даа совет дайынчылар-биле кады тыва эки турачылар дайзынга удур шавар халдаашкынче кирипкеи. Дайынче чоокшулаан түдүм, оларга сүртенчиг болуп, Сат Бүрээкейиниң аар пулемёттуларының. Оюн Оолактың автоматчыларының үзүктел чок адышкынындан дайзын баш сугар чер тыппайн, дезип эгелээннер. Данзын-оол Салчак бодунуң дузалакчызы И. Очур-биле дескеи немецтерни чиик пулемёттары-биле кыргый түдүп, оларны бөлүү-биле узуткаан.

Эскадроннуң кезектериниң шилтиргиг болгаш дидим халдаашкынының түнелинде, Дережио хостал-ган, Дережио суур дээш тулчуушкунга эки турачы улут лейтенант М. Сат амытыныдан чарылган.

Суурну хостаанының эртенинде Роёно хоорайның мурнуу чарында чигир заводунуң чанынга немецтериң артиллерия батареязының, механизастаттынган танк кезектери дээш оондаа өске шилиндек кезектериниң күжү мөөнелгеи. Удаваанда олар от ажыдарын шенеп эгелээн. Ынчан полктуң болгаш тыва эскадроннуң дайынчылары дайзыниың күштүг камгалалын буза таварып кирипкеи. Артиллериянын деткимчезинбиле пулемётчулар, автоматчылар, танкыга удур чепсек адыгжылары демнит адып эгелээн. Кайы-даа таладан күштүг адышкын шыдажыр арга чок даап-шимээнии үндүрүп, ыш-бус каракты ажыңадып, тынышты бачыдадып кээр апарган. Чазыг чок адып деп чүве ол боор: дайзының 7—8 танкызы ша-даа четпээнде, өрттенип, чаңгыс черде бөөлдеии бергеи...

1944 чылдың февраль 2-де Ровноиуң кудумчуларыиға чидиг демисел үезинде Данзын-оол болгаш ооң аштери дайзын-биле сылба тудушкан.

Элээп каш уиранн суурларны хосташкаиының соонда, Сурмичи суур дээш үш дүн, хүн дүргүзүнда үргүлчүлээн кадыг-дошкуи, хан төгүүшкүнүиүг тулчуушкүи үезинде бистиң кезектеривисти бурунгаарлатпайн турган дайзынның пулемёт камгалалынга Данзын-оол кедеп союп четкеш, улай-улай ийи гранатаны шывадалкан. Бичии када от соксаш кыынырга, дайынчылар ура-биле бурунгаарлаашкаш, дайзынны сыындыра берген. Ол өйде Данзын-оол чыткан черииден тура халаашкаш ыңай боюп чыдырда, доңмээ ажыш дээп. Дайынчы ооң ыңай маңнап шыдаваан. Доңмээн суурга ооң дээпкеи Данзын-оол Ровно хоорайның госпиталыига эмнедип чыткан. Госпитальдан үнгеш, катап-ла өөрүнге барып, дайзынны совет чурттан үндүр сывыржырының төнчүзүнге чедир киржир дээн күзелп бүтпейн барган: доңмек сөөгүн тудуштурар арга чок болганы-биле, ооң будуиүң бирээзии доңмек дөзүнден үзе кезип, ооң амытының совет эмчилер камгалап каан.

1944 чылдың төнчүзүнде Данзын-оол Даржаевич Салчак төрээн черинге инвалид чедип келген. Кижиге амыдырал херек. Данзын алган кадайлыг, ажы-төлдүг чурттап чораан. Кызыл-Дагның «Тинлелге» колхозуиуң үндезилекчилериниң бирээзи Данзын-оол Салчак колхоз будурүлгезинге шаа-биле киржип, омак-хөглүг, оюн-баштактыг, чоңуурга чоргаар кижи боюп чораан. ССРЭ-ниң Репин аттыг күрүне шаңналының лауреады Хертек Тойбу-Хаа эки турачы дириг турда-ла, ооң дүрзүхевирин дашка сиилбээн турган.

1968 чылда Данзын-оол Даржаевич Тээлинден Кызыл-Дагже чаңып бар чорааш, кыштың чыккылама соогунда, дүне када даянгыыжын оскунупкаш, оиу дилээр дээш карактыда аъдыидан дүшкеш, үзүген, союп чадажып турда, аъды хойгаш ыңай болган. Эрес-дидим дайынчы чораан хоочуину кыштың соогу кээргевээн...

Аас-кежиктиг амгы үе дээш, төрээн чүрту дээш амы-тыны харам чокка тулчуп чораан дайынчының алдар-адын эш-өөрү кеэзээде сактып чоруур.

А. АДЫГБАЙ,
күш-ажылдың болгаш дайының хоочуну.

АВАҢАРГА ДУЗАЛАЖЫҢАР

Авазынга дузалажыр херек дээрзин шупту-ваар билир силер. Ынчалза-даа хөй кезиниер чүгле бир-ле түвени кылыргa, авазынга дузалашканы ол болур деп билир. А силер ажыл кылбайн база аваңарга дузалап болур силер. Ынчалза-даа ол ындыгле белен эвес. Дыңнап алыңар, чүнүң-даа мурнунда мындыг чүрүмнерга чанчыгып алыры негеттиниер: чемненип оргаш, столга сүт, каша төкпеңер, шалага пластилин чыпшындырбаңар, арыг хевиңерге хирлиг холуңар чотпаңар, уруглар садынга эштериңер-биле бакташпаңар, номнар орбанар, эртип чыдар кижилерже дыл ужулбаңар, конфеталар саазыннарын, чиген яблогуңар артынчызын шалаже октаваңар, а бок урар саваже кааптыңар.

Чамдыынар дораан-на ол дээрге авазынга түве кылып бергени ол эвес ышкажыл деп бодаар боор. Ындыг эвес. Бир эвес ол чүрүмнарны сагыыр болзуңарза, аваңар артенден кежээге чедир стол аштап, шаладан пластилин хооруп, аай-баш чок октапкан ойнаарактар чыып, хирленген платьеериңерни, чүвүрлериңерни чуп, хомудаан кижилерге бүрүзүн миннип, хөңүү баксырап турбас ийик. Аваңар ол бүгү түвелерни кылып турбас, сагыш човавас кылдыр бодуңар чүрүмнүг болуңар, ынчан аваңарның дыштаныр хостуг үези хөй апаар. Аваңарга дузалашканыңар ол болур.

ЭКИ КИЖИ БОЛУР

Эркин эжи Наби-биле кудумчуга ойнап турган. Ол үеде холунда бир-ле түве тудуп алган кожазы Пирмат ирей элээн ыракта кел чораан.

— Пирмат ирейге дузалажыр-дыр — деп, Эркин чугаалаан. —Мен кырганнарга кеэзээде-ле дузалажыр мен, Пирмат ирей мени ол дээш үргүлүү мактаар. Бараалам че, оон мени мактаарын дыңнаар сен.

Эркин маңнап чеде бергеш, кырганның тудуп чораан чүү-хөөзүн ап алган.

— Мен силерге бо-да дузалажыр мен, але? Шын аа, кырган-ачай? —деп. Наби дыңназын дээш, Эркин ыыткыр айтырган. А ирей чүнүдаа ыыттаваан, чүгле хүлүмзүрүп каан.

Олар Пирмат ирейниң бажыңынга чедип келгеннер. Ол Эркинден тудуп чораан чүү-хөөзүн ап алган. Кайгамчык түве, ынчан безин ол чаңчыл болган «Четтирдим, угаанныг болгаш эки оол» деп сөстерни тугаалаваан. Оон орнунга Эркинниң кулааига бир-ле түве сымыранган, бажыңынче кире берген.

— Ол сенээ чүү диди? — деп, Наби айтырган.

А Эркин эпчоксунганыйдан оскээр көрбүшаан:

— Эки түвени кылып чор, ынчалза-даа бодуңуң мактаныкчы чоруун-биле ону балай шаппа диди—дээн.

Фархад МУСАДЖАНОВ.

ЧАПТАНЧЫГ ЧУГААЛАР

Чаа чылдың ёлказынга аң, куш дээш чүү-даа келир деп дыңнап алгаш, бичии Аяс авазынган айтырган:

— Авай, Чаа чылды үткууру-биле ясля-садна чеде бээримге, аңнар мени чиптер эвеспе?

• • •

Беш харлыг Аяс авазыбиле Кызылга чораан, элдепсинип чугаалаан:

— Кызыл эвес-даа хоорайдыр.

• • •

Бичии Аржаана бир артен оттуп келгеш, көөрге, соңга хээлендир хыраалай берген болган.

— Соңгада шивини кым чуруп каапы ол? — деп айтырган.

Авазы:

— Соок чуруп каапы ол-дур, уруум—дээн.

Аржаана тургаш:

— Сооктуң ногаан карандажы чок болганы ол чоор бе? Менден түге дилеп албас дээр сен —дээн.

• • •

Саяна садиктен келгеш хөөрээн.

— Садикке агаарлап чораан, Саян-биле ийилээп өөрүвүстү мурнапкан бис.

— Түге деңге чорбаан силер ынчаш? — деп, авазы айтырган.

— Бистиң буттарывыс мурнап чорупкан ышкажыл, авай —дээн.

Ч.-Д. САЛЧАК,
Р. МАЛБЫК-ООЛ.

БОЙДУСКА ЫНАК БОЛ

«БИСТИҢ ҮГҮВҮС»

Бо чурукту редакцияже Буян Ооржак чоруткан. Ол бажыңының крышазында олурар үгүнү хомыспазын бодап, аяр тыртырып алган, Крышаның ишти карацгы болгаш чылыг, ынчангаш үгү ында хоиуп турар хире. Чамдык хүннерде ол Буян сугиун крышазының кырынга кээп хомуп алгаш, олургулаар. Буянның садик чоруп турар бичии дүнмазы Олча кулактары сүүр-сүүр, семдер үгүну аажок сонуургаар, кыйгырган-даа турар, чемгериксээр, а оозу шимээн чок олурар.. Буян биле Олча ол үгүзүн хайгаараарынга ынактар. Буян чагаазында мынча деп бижээн: «Бистиң үгүвүс чамдыкта ужуп чоруй баар. Көөрге, Кызыл хоорайның кедээзинче ужуп бар чоруур, чамдыкта Улут-Хемче углайдаа кылыйтыптар. Элээп болганда база катап ужуп кээр. Крышавыстың иштинче кире бергенде, оон үр-ле үнмес. Удуп орары-ла ол боор».

Уруглар, силер бажыннар крышаларында база кандыг-бир куш турлаг-жый берген чадавас, бичии Олча ышкаш, хайгаарап көрүп турунар, ынак болунар.

КУЛЬТУРА-СПОРТ КОМПЛЕКИЗИ ДЫШТАНЫР ХҮННЕРДЕ

Хөгжүм-шии театры

6-да. М. Горький. «Кырган» деп драманың баштайгы көргүзүү. Эгелээри — 19.00 шакта.

7-де. Л. Гаврилова. Урутларга шии. «Аңчы-Кара болгаш Аңгыр-Чечек». Эгелээри—12.00 шакта.

Г. Лорка. «Ханның куда». Шии. 19.00 шакта эгелээр.

«Енисей» Культура бажыңы

6-да. «Илбилиг экран» деп видеостудия ажылдаар. Эгелээри — 10.30 - шакта.

«Эстрада горизонтылары». Дискотека. 19.00 шакта эгелээр.

7-де. «Эстрада горизонтылары». Дискотека. Эгелээри — 19.00 шакта.

«Колос» Культура бажыңы

6—7-де. Дыштанылга кежээлери. Эгелээри — 19.00 шакта.

7-де. Дыштанып хүн клуву. 12.00 шакта ажылдаар.

«Тыва тудут» трестиң общежитиези
(Чехов кудумчузу, 8)

6-да. Хөгжүм-шии театрының аныяк артистери-биле ужуражышкын кежээзи. Эгелээри — 19.00 шакта. Ол-ла кежээ Улут-Хемская кудумчузунда 17 дугаарлыг общежитиеге дыштанылга кежээзи 19.00 шакта эгелээр.

Хоочуннар бажыңы

6-да. «Тыва тудут» трестиң бот-тывынгыр уран чүүл коллективиниң концерти. 14.00 шакта эгелээр. Ол-ла хүн аңаа Кызылдың музыка болгаш хореография школаларының өөреникчилериниң концерти 15.00 шакта эгелээр.

6—7-де. Хоорай парыгында ойнаар автоматтар, теннис болгаш биллиард залдары, хаак баазазы 10.00 шактан эгелеп ажылдаар. 19.00 шактан эгелеп дыштанылга кежээлерин организастаар.

«Херел» спорт залы

6—7-де. Будурүлге коллективтериниң командаларының эр улустар аразынга хол бөмбүүнге хоорайның бирги чери дээш түпнел маргылдаалары 10.00 шакта эгелээр.

Шыдыраа клуву

7-де. 11.00 шакта чаңгыс кижиге удур ойнаарының маргылдаазы эгелээр.

«Тайга» хаак баазазы

6—7-де. Хоорайның бирги чери дээш хаакка маргылдаалары, будурүлгелериниң болгаш организацияларның ГТО комплекизиниң нормаларын дужаары 11.00 шакта эгелээр.

7-де. Парктың севинге хоорай школаларының болгаш өөредилге чергелериниң ГТО нормаларын дужаары 12.00 шакта эгелээр.

Кино

ФЕВРАЛЬ 5-ТЕ

«НАЙЫРАЛ»: «Роня — дочь разбойника» 10.00, **«Даниил — князь Галицкий»** 9.30, 11.30, 13.30, 15.30, 17.30, 19.30 (узаткан) шактарда.

«ПИОНЕР»: «Приключения Марка Твена» 9.30, 13.00, **«Лиловый шар»** 11.10, 15.00, **«Искатели приключений»** 16.50, 18.50, 20.50-шактарда.

«ВОСТОК»: «Подростки» 14.30, 17.10, 19.50 шактарда.

«КАА-ХЕМ»: «Пограничный пёс Алый» 15.00, **«Про любовь, дружбу и судьбу»** 17.00, 19.30 шактарда.

«ЕНИСЕЙ»: «В стреляющей глуши» 18.00, **«Человек свиты»** 18.00, 20.00 шактарда.

Агаар

Республикага аязып, булуттаар, хүндүс быскан хар чаар. Хаттың күжү секундада 5—10 метр. Дүне агаар 35—40, чамдык районнарга 26—31 градус соор. Хүндүс 22—27 градус соок болур.

Кызылга булуттаар, хар чагбас. Хаттың күжү секундада 5—10 метр. Дүне 37 — 39, хүндүс 24—26 градус соор.

Удавас кинотеатрларның экраннарынга **«ШАНТАЖИСТ»** деп уран-чечен фильм үнүп эгелээр. Ону «Мосфильм» киностудиязы үндүрген.

Рольдарда: М. Ефремов, А. Тихомиров, А. Ширвинд болгаш оскелер-даа. Амгы үенин аныяктарының кижизидилгезиниң айтырыгларына фильмни тураскаатқан. Оон кол маадырлары —тоскуу классчылар.

САДЫГ МИНИСТЕРСТВОЗУНУҢ МАТЕРИАЛ-ТЕХНИКТИГ ХАНДЫРЫЛГА КОНТОРАЗЫНГА склад эргелекчизи, кладовщик, материалдыг бөлүктүң бухгалтери, склад ажылдакчызы херек. Шалыңны шак-үе барымдаалап шаннадыг төлевир ёзугаар бээр.

Айтырыгны даразында адрестеп тодарадыр: Кызыл хоорай, Депутат кудумчузу, 2 — А, телефоннары — 2-67-71, 2-66-90.

• • •

ДОСААФ-тың КЫЗЫЛДА КАТТЫШКАН ТЕХНИКТИГ ШКОЛАЗЫ секретарь-машинакчыларның хүндүскү курстарынга өөренирин күзээннерни чалап тур. Өөренир хуусаазы 2.4 ай, өөредилгениң өртээ — 109 рубль. Кичээлдер февраль 15-те эгелээр. Соодукчу херекселдер мастерлериниң, «ВС», «Д», «Е» категорияларының чолаачыларының курстарынче дыңнакчыларны чалап тур. **Кичээлдер февраль 10-да эгелээр.** Школаның общежитиези чок.

Телевидение

ФЕВРАЛЬ 5-ТЕ
БИРГИ ПРОГРАММА
МОСКВАДАН

6.30—«120 минута». 9.35 —Озалондак чок шимчээшкин. 9.05 —Улустуң алдгалары. 9.20 —Киржикчилер. 10.05 — Баскетбол. Европа чемпионадының шилилге маргылдаалары. Эр кижилер. Франция биле ССРЭ-ниң шилиндек командалары. 11.05 — «Азов далай». Телефильм. 11.55 — 12.05—Медээлер. 15.30 — Медээлер. 15.40 — Эде тургустунуушкун прожектору. 15.50 —«Бистин-биле кыл, бис ышкаш кыл, бистен дээре кыл». ГДР-ден дамчыдылга. 16.50— Туркмен телевидениениң программазы. 17.50 — «Эртем: теория, шевелде, практика». 18.20—Баскетбол. Европа чемпионадының шилилге маргылдаалары. Эр кижилер. Франция биле ССРЭ-ниң шилиндек командалары. 19.00 — Бөгүн делегейде. 19.20 — РСФСР-ниң улустуң чурукчузу, ССРЭ-ниң Педагогика эртемериниң академиязының корреспондент-кежигүнү Б. М. Неменский-биле Останкинонуң концерт студиязынга ужуражышкын. 20.50 — Эде тургустуунушкун прожектору. 21.00 — «Уе». 21.35 — «Спрут-2». Уран-чечен фильм. 5-ки сериязы. 22.45 — 00.15 —«Узел-бодал». Кежээки информастыг, музыкалыг программа.

ИЙИГИ ПРОГРАММА
МОСКВАДАН

8.00 — Эртенги гимнастика. 8.15 — «Москвага аян-чорук. Тайбың проспектизин». 8.35; 9.35 — География. 8 класс. Урало-Поволжье. 9.05 —Англи дыл. 10.05— Сонуурганчыг физика. Даяныр точкадан беригер. 10.35; 11.35 — Төөгү. 7 класс. Степан Разинниң удуртулгазы-биле таараачын дайыны. 11.05 — Англи дыл. 12.05 — «Профессиявыс — оператор». Док. фильмниң баштайгы көргүзүү. 12.35 — Фильм-концерт. 13.40 — Медээлер. 13.50 — 14.55— «Кижилер болгаш дельфиннер». Ушку фильмниң 2-ги кезээ. 18.05 — Медээлер. 18.15 — Мультфильм.

КЫЗЫЛДАН

18.30 — Тыва АССР-ниң Күрте-радиозуиуң симфониялыг оркестриниң концерти. 19.00 — Уругларга фильм. 19.15 — «Азия төвү». Үндүрүлгеде: Медээлер. «Хоойлу болгаш керээ». «Мурнуку планда — кижи». 19.45 — Медээлер. 19.55 — Чарлалдар.

МОСКВАДАН

20.00 — «Тамчыктыг удунар, чаштар!». 20.15 — «Экранда — Сибирь». 20.35 — «Ажык рояль». 21.00 — «Уе». 21.35 — Эде тургустунуушкун прожектору. 22.45—«Силер ону пындаар силер». 22.35— «Холдарыстан четтинчиптээлиер, өөнүктөр». Авторлуг ырлар кежээзи. 23.40 — 00.10 — Шүлүкчүнүң бажыңы. Михаил Лозинский.

УШКУ ПРОГРАММА
МОСКВАДАН

18.05 — Медээлер. 18.15—Мультфильм. 18.30 — «Кол чүүл — нарын айтырыг». Ямзы-бүрү бодалдар. Кижиниң эргезиниң дугайында дискуссия. 19.30 — Томскиде хаак оруу. 20.00 — 20.15 — «Тамчыктыг удунар, чаштар!». «Кирип моорлаңар!».

Адрезивис: 667000 Кызыл хоорай, Красноармейская кудумчузу, 100.

ШЫНЫҢ ТЕЛЕФОННАРЫ:

КИЛДИСТЕРНИҢ: партийжи амыдырал килдизиниң 3-36-82. совет тургузуг килдизиниң 3-41-23, үлетпүр килдизиниң 3-36-73, чагаа килдизиниң 3-39-03, культура килдизиниң 3-39-15, кодээ ажыл-агый килдизиниң 3-41-16, информация килдизиниң, коррек торларының 3-37-11, бухгалтериянын 3-43-41, солун келбейи барганда 2-32-75-че долгаар.

Чылда 300 катап үнер. Хемчээли 2 парлалга амаспы. Тиражы 24637 экз. Солуунуң индекизи 54241.

Тыва АССР-ниң Ном үндүрер чер, полиграфия болгаш ном садыгының керектериниң талазы-биле күрүне комитединиң типографиязы. Кызыл, Шетинкин биле Кравченко кудумчузу, бажың № 1.

Чагыг № 2662. ТС—00015.

Тувинская республиканская БИБЛИОТЕКА им. А. С. Пушкина

Бүгү чурттарның пролетарийлери, каттыжыңар!

ШЫН

СЭКП Тыва обкомунуң, Тыва АССР-ниң Дээди Совединиң болгаш Министрлер Чөвүлелиниң органы

1988 чылдың январь 6 суббота № 31 (13631)

1925 чылда үнелелиттингеи.

Өртээ 3 көпеек.

БЕДИК ШАҢНАЛДЫ ТЫВЫСКАН

Февраль 4-те СЭКП ТК-ниң Чингине секретары М. С. Горбачев СЭКП ТК-ниң Политбюро кежигүнү, ССРЭ-ниң даштыкы херектер министри Э. А. Шеварднадзе Ленин орденин тывыскан. Коммунистиг партияның болгаш Совет күрүшенин мурнунга улуг ачы-хавыяалы дээш база алдан харлааны-биле холбаштыр ол шаңнаткан.

Шаңналды тыпсып турда, эштер В. И. Воротников, Л. Н. Зайков, Е. К. Лигачев, В. П. Никонов, Н. И. Рыжков, Н. Н. Слюньков, М. С. Соломенцев, В. М. Чебриков, А. Н. Яковлев, П. Н. Демичев, В. И. Долгих, Н. В. Талызин, Д. Т. Язов, А. П. Бирюкова, А. Ф. Добрынин, А. И. Лукьянов, В. А. Медведев, Г. П. Разумовский, И. В. Калитонов олар турган.

(СЭТА).

СЭКП ТК-НЫҢ ПОЛИТБЮРОЗУНДА

СЭКП ТК-ниң Политбюрозу февраль 4-те болган хуралыкка оргуман болгаш дээди школаның эде тургустунуушкунуның чорун турарының дугайын чугаалажыр СЭКП ТК-ның эдлечилиг Пленумун эрттирери-биле холбашкам айтырыгларны чугаалашкан.

ССРЭ-ниң төп экономиктиг органнарының, министерстволарның болгаш ведомстволарның организастыг структуразын эде тургузар, эвилелдешкен республикаларга эргелеп башкарылганың кол схемаларын ажыглап кылыр талазы-биле 1987 чылда кылдынган ажылдарның түңнелдерин хуралга үндүрген. Партияның XXVII съездизининг. СЭКП ТК-ның июнь (1987 ч.) Пленумунуң шиитпирлеринге дүүштүр эргелеп башкарылганың чаа структуразынче шилчиишкин хөй-хөй бүдүрүлге адырларында боттанып турары демдеглеттинген. Анаа холбаштыр төпте министерстволарның болгаш ведомстволарның саны кызырылып, эргелеп башкарылга персоналы эвээжеп, бот-оруулга-чарылгалыг чаз бүдүрүлге болгаш эртем-бүдүрүлге каттыжышкынары тургустунуп турар.

План, хандырылга, сацхоо-байык болгаш эргелеп банкарылганың өске-даа төп органнарының эргелеп хүралдарының болгаш ведомстволарның органнарының арасынга ажыктыг кады хөделиишкинни хандырарының чугулазынче кичээнгейни угландырган. Долу бот-оруулга-чарылганың болгаш бот-акшаланыышкынның байдалдарында боттарының арга-ларын долу ажыглаар сорулгалыг бүдүрүлгелериниң эргелеп министерстволар болгаш ведомстволар шынгыы сагыыр ужурлуг. Ажыл-агый болгаш культура тургустунуушкунунда ажыл-херектиң байдалы дээш эвилелдешкен республикаларның бот-тускайлаг чоруун калбартырынга, харыысалганың бедидеринге эргелеп башкарылганың кол схемаларының ажылдап кылыышкыны чагыртқан турары онзалап демдеглеттинген.

Бүдүрүлгелериниң ЭДЧ кежигүнү чурттар-биле дашткы экономиктиг ажыл-чорудулгазындан ап турар шилчидилге рубли-биле бүдүрүлге-техниктиг ажыглалдың продукциязын мөөнеп садар садыгны ССРЭ-ге организастаар дугайында чазактың саналын Политбюро чугаалажып көргеш, чүүлдүг деп санаан. Акыдүүма чурттар-биле бот-бот-тарынга ажыктыг экономиктиг кады ажылдажылганы калбартырынга ооң ажыктыы демдеглеттингеи.

Капитал тудугнуң экижидер болгаш ооң материалдыг курлавырлар-биле хандырар айтырыглар талазы-биле партия болгаш ыяштың шиитпирлериниң күүсеттинип турарын хуралга чугаалашкан. СЭКП-ниң XXVII съездизинге ажылдап кылдынган тудугга инвестиция политиказы чамдык таварылгада коңнаак боттанып турары демдеглеттинген. Бүдүрүлге ужурдузалыг хөй санныг тудугларны үндезин чок черге планга киирер практика уламчылап турар. Доостунмаан тудугнуң хемчээли амдаа кончуг улуг, ол чорук чуртталга, социал болгаш культура-амыдырал объектилерин, индустрияның болгаш агроүлетпүр комплекизининг бирги ээлчеглиг тудугларын кылырынга кончуг чугула хереглеттинип турар материалдыг курлавырларны ажылдап чок болдурун турар. Тудуг бүдүрүлгезинең хөй материал чарыгдаар чоруу ооҗум кызырлып, каминалга болгаш хуммагалал талазы-биле ажыл ношкак чоруттуун турар.

Тудугнуң норматив баазадын оскелдир болгаш ыяш-гыраадыр, капитал садиишкинерни ажыл-агый механизмикиң салдарын күнтөлдирер, бүдүрүлге күүсперлөн болгаш объектилерни тудармыяң хүүсаалыг кылыр талазы-биле тодаргай хөүчеглерни ажылдап кылырын ССРЭ-ниң Курлавырынга, СЭРЭ-ниң Күрүтудунга дааскан.

ССРЭ-ниң болгаш эвилелдешкен республикаларның Кезээмче Хоойлузун сайзырадгайдыдары-биле холбашкан саналдарның белеткелиниң чоруун турарының дугайында дыңнаваш, Политбюро ол ажылга демократизмниң принциптерин чайгылыш чок боттандырарының, кем-херек үүлгедиишкинни дээш харыысалганың чайлаш чок болурунуң, чөптүг чорукту болгаш гуманизмниң чугула ужур-дузалыг болурун демделээн. Кем-дерек үүлгедиишкиннерни ынчалдыр айыылдыының чергелеңбяле улам тодаргай ажыглаар-биле ол ышкаш үүрмек кемдерек үүлгеткен кижилерге хосталгазын кызыры-биле холбашпас көзөлүг онаарын калбартыр сорулга-биле амгы үеде күштүг боон турар Кезээмче Хоойлузун оскертир талазы-биле ажылды уламчылаарының нол угланышкынары тодараттынган. Ооң-биле чергелештир аар кем-херек үүлгедиш турарларга хамаарыштыр шиитпирлээр хүүсаалыг кылыр талазы-биле тодаргай хөүчеглерни ажылдап кылырын ССРЭ-ниң Курлавырынга, СЭРЭ-ниң Күрүтудунга дааскан.

ССРЭ-ниң болгаш эвилелдешкен республикаларның Кезээмче Хоойлузун сайзырадгайдыдары-биле холбашкан саналдарның белеткелиниң чоруун турарының дугайында дыңнаваш, Политбюро ол ажылга демократизмниң принциптерин чайгылыш чок боттандырарының, кем-херек үүлгедиишкинни дээш харыысалганың чайлаш чок болурунуң, чөптүг чорукту болгаш гуманизмниң чугула ажыктыг экономиктиг кады ажылдажылганы калбартырынга ооң ажыктыы демдеглеттингеи.

Капитал тудугнуң экижидер болгаш ооң материалдыг курлавырлар-биле хандырар айтырыглар талазы-биле партия болгаш ыяштың шиитпирлериниң күүсеттинип турарын хуралга чугаалашкан. СЭКП-ниң XXVII съездизинге ажылдап кылдынган тудугга инвестиция политиказы чамдык таварылгада коңнаак боттанып турары демдеглеттингеи. Бүдүрүлге ужурдузалыг хөй санныг тудугларны үндезин чок черге планга киирер практика уламчылап турар. Доостунмаан тудугнуң хемчээли амдаа кончуг улуг, ол чорук чуртталга, социал болгаш культура-амыдырал объектилерин, индустрияның болгаш агроүлетпүр комплекизининг бирги ээлчеглиг тудугларын кылырынга кончуг чугула хереглеттинип турар материалдыг курлавырларны ажылдап чок болдурун турар. Тудуг бүдүрүлгезинең хөй материал чарыгдаар чоруу ооҗум кызырлып, каминалга болгаш хуммагалал талазы-биле ажыл ношкак чоруттуун турар.

Тудугнуң норматив баазадын оскелдир болгаш ыяш-гыраадыр, капитал садиишкинерни ажыл-агый механизмикиң салдарын күнтөлдирер, бүдүрүлге күүсперлөн болгаш объектилерни тудармыяң

ЧӨӨН-ХЕМЧИК РАЙОН: чурттаар оран-бажың айтырыын канчаар шиитпирлеп турарыл

БҮРҮН ХАНДЫРАРЫН ЧЕДИП АЛЫР БИС

Бистиң Хайыракан көдээ Совединиң девискээринде амгы үеде 381 өреге бар. Чурттаар оран айтырыын чугумчалыг шиитпирлээр сорулга-биле улус депутаттарының Хайыракан көдээ Совединиң күүскому болгаш СЭКП-ниң XXII съездизи аттыг совхозтуң дирекциязы эвээш эвес ажылдарны кылып, чурттаалга тудуун калбартыр талазы-биле чамдык ажылдарны чорудуп келген. Совхозтуң акша-хөреңгизиниң күсели-биле чыл санында-ла 2 бажыңны, азы 4 квартираны тудуп, ажыглалга киирип турар.

Чурттаалга бажыңнарын хуваарда социал чөптүг чорукту удуртулга болдуруп турар бис. Дээди болгаш ортумак өөредилге черлери доозуп келген аныяк специалистерге, хөй урутларлыг нелерге, ыланғыя Маадыр-нелерге, дайыының болгаш күш-ажылдың хоочуннарыңга бажың-балгатты оочурдан дашкаар бээрин чүрүмчүткен. Эрткен чылын совхозка чаа ажылдап келген аныяк специалист, агроном Г. Мунжожаповка, тудуг талазы-биле инженер А. Сатка болгаш өскелерге-даа бажыңны оочур чокка бердивис. Ниитизи-биле бо хүнниерде бажың алыр оочурда 22 өг-бүле бар.

Совхозтуң шээр малы 16 коданда кыштап турар. Ында ажылдап, чурттап турар малчыннарны бажың-биле бүрүн хандырар ажылды базала контрольга алган. Эрткен чылын хойжу Хонак-оол Ооржактың кыштаанга бир бажыңны немей туткан. Бо чылын малчыннар кыштаалрынга сакманчылар чурттаар 2 бажыңны база малчын өг-бүле чурттаар бир бажыңны тудары көрдүнүп турар. Малчыннарга 11 чунар-бажыңны тудуп берген. Арткан малчын коданнарга чунар-бажыңнар тудар хемчеглерни ажылдап кылган. Бо чылын бо айтырыгларны үзе шиитпирлептер бодап турар бис. Тос кыштагда электри чырыын киирген. 1988 чылда малчыннарның бүгү кыштагларын бүрүн электрижидер. 6 малчын өг-бүле газты ажыглап турар.

Көдээ Советтиң девискээринде чурттап турар бүгү чоонну 2000 чылга чедир бажың-балгат-биле бүрүн хандырарын чедип алыр сорулганы салгаш, улус депутаттарының Хайыракан көдээ Совединиң күүскому болгаш СЭКП-ниң XXII съездизи аттыг совхозтуң дирекциязы чурттаалга тудуунуң программазын ажылдап кылыр болгаш ону боттандырар дээш кызымак ажылдаар.

В. ООРЖАК,
Хайыракан көдээ Совединиң күүскои даргазы.

БИСТИҢ ТАЙЫЛБЫРЫВЫС

Улус депутаттарының Хайыракан көдээ Совединиң күүскому болгаш СЭКП-ниң XXII съездизи аттыг совхозтуң дирекциязы бажың айтырыын боттуг шиитпирлеп турар черлериниң бирээзи деп болур.

Бажың-биле өг-бүле бүрүзүн хандырар айтырыгны көдээ Совет күүскому доктаамал кичээнгейге алган. 22 өг-бүле бажың алыр оочурда туруп турар. Чурттаалга бажыңнарын тудар талазы-биле айтырыларны күүском хуралдарынга болгаш Советтиң сессияларынга чугаалажып келген.

Хамаатылар боттары хуузунда бажың тудуп алырынче сонуургалдыг болуруне көдээ Совет күүскому базала кичээнгей салып турар. Хуула бажыңнарны хамаатылар боттарының база-ла боттарының акша-хөреңгизи-биле тудуп ап эгелээн. Ындыг кижилерге чангыс суур чурттуглары шефтежип, дуза чедирип турары солун. Моон түнелинде күрүне бажыңы алыр оочур база кызырылган.

Комбайнер Хунай-оол Куулар эрткен чылын күрүне-деп 3000 рубльдиң чээлизин алгаш, бажыңын улай тудуп алган. Чолаачы Олег Монгуш бодунуң акша-хөреңгизи-биле дөрт өрээл, 60 ажыт дорбелчин метр бажыңны май айда тудуп эгелээш, Октябрьның 70 чыл юбилейи бүдүүзүнде чаа бажыңга көжүп кирип, олуруп алган. Хериниң иштинге погаа база тараан. Күзүн оон 10 шоодай картофельди ажаап алган. Ажылындан хостуг үезинде, бичии-ле чай аразында суурнуң чурттакчылары, аш-өөрү, төрелдери дуза кадып, шефтежип турганындан бажың дүрген ажыглалга киргенин Олег Монгуш өөрүп чугаалап олурду.

Мал чеми белеткээр бригаданың кежигүнү Дамба Кара-Сал чолаачы Намчал Монгуш база-ла боттарының акша-хөреңгизи-биле бажыңнарын улай тудуп алган.

Төрээн суурун улам аянышчы киирери-биле хайыраканчылар эрткен чылын С. К. Тока, Октябрь, Май Бир болгаш Колхозная кудумчуларын асфальтылаар кылдыр белеткеп алган. Бо чылын асфальт-биле шывар.

Чурттаалга бажыңнары-биле хандырар айтырыгны шиитпирлээрин дүргедедир дээш бар-ла арга-аргаларны дилеп тып, ону ажыглап турарының чижээ Хайыраканда бар бооп турар, ындыг түүлдү деткиири чугула.

Ынчалзажок район төвүнде болгаш суурларда дыка хөй бүдүүлелер, организациялар, албан черлери чурттакчылар-даа бажың айтырының талазы-биле хоорүүсконче, үстүкү органнарже көрүп алган орары канчап-даа шын эвес. Эмнелге, школалар, райпо, ол байтык АТБ, хөмүр-даш разрези ышкаш улуг бүдүүлелер безип чурттаалга айтырыын шиитпирлээрине мурнуку чыддарны дег, идепкей чок чоруу негелдеге канчап-даа таарыышпас. Чогум-на оон хараазы-биле, азы кижи факторунче кичээнгей чок чоруктан кадрлар ыяшпас, быжыглыг ажылдавас оон түнелиниде ажыл-агый экиживес, бүдүүлге коргузүглери бедивес деп чүве билдингир. Дараазында ийи материалдан кодээге эң кол специалистер — башкылар, эмчилериниң бажың хандырылгазы кандыг болуп турарын чугаалаан.

ЧЫЛДЫҢ-НА 20-25 БАЖЫҢНЫ...

Бо чугула социал айтырыгны чедишкинниг шиитпирлээрде, чурттаалга бажыңнарын ажыл-агый аргазы-биле тудары ажыктыг боол турар. Ынчалза-даа ынчаар хөй бажың тудар аргавыс чок. Ол түге ыңдыгыл? Республиканың Агропүлетпүркүркому ажыл-агый аргазы-биле тудар тудуглары биске эвээш саныг кылдыр берип турар. Эрткен чылын 328 мун рубльдиг тудуг-монтаж ажылдарын шиитээдип алдывыс. Оон иштинде чурттаалга бажыңнары тударынга 90 мун рубль шиитээттинген. Ол 9 бажыңдыр. Ол бажыңнарда бистиң хойжуларывыс болгаш саанчыларывыс чурттап орар.

Бо чылын биске ажыл-агый аргазы-биле тудуг ажылы чорударынга 230 мун рубль берген. Эрткен чылдаазындан 98 мун рубльге эвээштп берген. Чурттаалга тудуун тударынга акша-хөреңги аргалыг-ла болза, хөй болза эки деп санап турар бис. Чыл келген тудум-на чурттаалга тудуун тударынга эвээш түүнүт акша чарыгдаар болза, өг-бүле бүрүзүн 2000 чылга чедир аңгы бажың-биле хандырар айтырыг бергедей бербес бе?

Бажың алыр оочурда совхозта ниитизи-биле 70 хире өреге бар. Чыл санында 10—15 аныяк өг-бүле немежин турар. Оларга база-ла чурттаар оран-сава херек апаар. Ынчангаш ажыл-агый аргазы-биле чурттаалга бажыңнарын тударынга четчир акша-хөреңгини дилеп тыварывыс чугула деп санап турар бис.

Тудуг ыяжын база дилиг материалдарын өскээртен садып албайн баар арга бисте бар. Алды эвенолуг тудугжу бригадалыг бис. Ыяш дилдирер ийи пилорама доктаамал ажылдап турар. Совхозтуң үш суурунга чоокку чылдарда элээн каш объектилерни тударынга көрдүнүп турар. Чыраа-Бажы суурга 400 олуттуг Культура бажыңы, 25—30 орунныг участок эмнелгези, 700 өөреникчи школа, 180 олуттуг уруглар садының котельнаязын тутнаш, билдивис. Маңаа совхозтуң ажыл-ишчилери хостуг үезинде ажылдап, бо үстүнде тудугларны кыска хуусаада шынарлыг кылдыр туткан. Маңаа бистиң ажыл-ишчилеривис барык шупту киржип, шеф аргазы-биле туткан. Ынчангаш ону улусчу тудуг деп санап турар бис. Моңу тударынга акша-хөреңги-даа үндүрбедивис, маңаа ажылдаан кижилерге талың-даа төлевээн бис. Үге дээрге, ук тудугларны камнап алган материалдарывыс-биле кылган.

Совхоз төвүнде чурттаалга бажыңнарының хөй иезин хамаатылардың үүда бажыңнары. Ындыг бажыңнар 202. Суурнуң чаагайжыдылгазынче, чоңну суг-биле хандырарынче кичээнгейни углаидырган бис. Суурда ниитизи-биле 18 кудук бар, оларның тоңу өрүмнээн кудуктар. Олар арай-ла чедишпес хире деп көргеп, бо чылын үш кудукту кылып бодап бар. Чайгы үеде суурда ногаа, картофель өстүрүп турар кижилериң саны көвүдээн. 432 өреге ин 403-у картофель, 293-у ногаа тарып турар. Ынчангаш чайгы үеде огород суггарарынга суг хөй хереглеттинер.

М. ДОНГАК,
«Чыраа-Бажы» совхозтуң директору.

ХУМАГАЛЫГ ЭДИЛЭЭР

Чурттаалга бажыңнарын шын хуваар, бажың алыр хамаатыларның оочурун чүрүмчүдер база чурттаалга бажыңнарының эдилелин экижидер талазы-биле районнуң чурттаалга-коммуналь ажыл-агый будуруулге эргелели кандыг ажылдап келген бис? Эргелелдиң балансызында 26 муң дөрбелчин метр ажыг хемчээлдиг чурттаалга шөлү бар.

Чадаана хоорай Советиниң күүскомунуң чурттаалга бажыны хуваар комиссиязы хамаатыларга бажыңнарны оочур ёзугаар хуваап турар. Үүгле комиссияның шиитпирин долга алган хамаатылар бажыңнарны алыр кылдыр чүрүмчүткен.

Ынчалза-даа чурттаалга бажыңнарын эдилээр талазы-биле РСФСР-ниң Чурттаар оран-бажың кодекизинiң 47 чүүлүнүң негелдезин чамдык хамаатыларның талазындан хажыда бээр чоруктар ам-даа бар бооп турар. Бодувун хууда амыдыралын хөй-ниитининден ажыр көөр ийп-чаңгыс кижилерниң ам-даа бистиң аравыста бар бооп турары харааданчыг.

Маңаа бадыткал кылдыр чамдык чижектерни киирип көрейн Районнуң шериг комиссариадының ажылдакчузы турган А. П. Дураев Чадаана хоорайчын Ленин кудумчузунга 20 дугаарлыг бажыңга чурттап турду. Ол оске районче көжүп чоруур дей бергеш, күдээш болуп Сергей Лихипкийни чурттап орган бажыңына арттырып каап, боду көжүп чоруй барган. Ук бажыңы Афганистанга интернационалны хүлээлгезин күүсеткеш, шериг албанындан халажып келген Валерий Ооржакка бергеш, ордерни бижип берген турда-ла, С. Лихипкий ук бажыңны хостап бербээн. Ол бажыңдан үндүрер дугайында район прокурорунуң санкциязын хамааты С. Лихипкий хүлээп албайн, республика прокурорунче хомудал киирген. Ол чоруулээлинг айтырыгны районнуң улус судунга көөр үжүрга тавырышкан. Ол шиитпирге база-ла чөпшээрешпээнинден Тыва АССР-ниң Дээди судунга ол айтырыгны үге шиитпирлээш, хамааты С. Лихипкийниң дилээн хандыбаан.

Хамааты В. Тас-оол Зеленая кудумчузунда 11 дугаарлыг бажыңның № 1 квартиразынга чурттап турган, чурттап орган бажыңын эзи каттаан. Улуг-Хем районче көшкеш, аңаа алды ай хире чурттаан, дедир Чадаана хоорайга көжүп чедип келгеш, Интернациональная кудумчузундан бажың алгаш, аңаа бичии чурттааш, Комаров кудумчузунда ийи аал иштя чурттаар бажыңның бир квартиразын эзлеп алган.

Хоорайның Советская кудумчузунда 8 дугаар бажыңның 7-ги квартиразын Сүт-Хөл районнуң Карл Маркс аттыг совхозунга ажылдап турган Зоя Ховалыг дээрзи моөң мурнунда бо бажыңга чурттап турган төрелдери-биле аразында дугурушкаш, кара туразында ээлеп алгаш, хостап бербейн турар. Район эмнелгезиниң эмчизи А. А. Дороховка ол бажыңның ордерин берип каан турда-ла, З. Ховалыг бо бажыңны хостап бербээниинден чаа ажылдап келген специалист беш ай иштинде бажың чок, гостиницада чурттап турар. Октябрьның 60 чылы аттыг кудумчуда 10 дугаар бажыңның бирги квартиразынга чурттап турган Кожелдей Монгуш Кызылче көже бээрге, ол бажыңны Дмитрий Куулар деп кижи база-ла кара туразында ээлеп апкан.

Кандыг-даа чөпшээрел чок, бажың алыр оочурга безин кирип албайн чыткаш, ыңай-бээр көжүп чоруткан төрел-дөргүдери-биле аразында дугурушкаш, бажың-балгат ээлеп алгаш, ол бажыңнарны хостап бээринден ойталаар чоруктар ам-даа бар бооп турарын үстүнде чижектер көргүүп турар. Шак мындыг байдал улус депутаттарының хоорай Советиниң күүскомун база районнуң чурттаалга-коммуналь ажыл-агый будуруулге эргелели дувүредип турар. Чурттаалга бажыңнарын шын хуваар, ону хумагалыг эдилээр талазы-биле бистиң четтес ажылдап турарывысты бо бүгү хереченлеп турардыр. Моон соңгаар ажылывыста бар четпестерни эдип алыр дээш харыысалгавысты бедидер үжүрлүг бис. Прокурорнуң шиитпири чокка суд дамчыштыр шиитпирлээр чүрүм база бар. Судтуң шиитпирин ёзугаар суд күүседикчилери-биле ону эчизинге чедирер ажылды чорудары бистен негеттинип турар. Хоойлууда айтып каан бо үүлдерни сагыыр болза, күрүне бажыңын кара туразында ээлээр кижилер турбас турган ийик.

Ш. ООРЖАК,
чурттаалга-коммуналь ажыл-агый эргелелиниң ажылдакчызы.

Кадр айтырыынга салдарлыг

БАЖЫҢ ЧОК ДЭЭШ ЧОРУПТАР

Шак мындыг чугааны Чадаанада район эмнелгезиниң ажылдакчыларындан бо-ла дыңнаар сен. Ол чүнү чугаалажып турар улус боор дээш, сонуургай бээринге, оларның харыызы мындыг болур: «Эмнелге ажылдакчыларының бажың-балгат-биле хандырылгазы багай. Оода Чадаарда элээн каш ажылдакчы чурттадыптар общежитие хевирлиг черден-даа берген болза. Ынчан биске чаа ажылдап келген тускай эртемниг эмчи кадрлар ыяшпыл, ажылдап артып каар ийик. Кол-ла үүве ажылдаарынга таарымчалыг байдалдарны түргүзүп бээримде».

Чадаананың эмнелге ажылдакчыларының бо чугаазында ужур-ла бар. 1987 чылда Красноярскиниң эмчи институдун дооскаш, хуваалда ёзугаар мында ажылдап чедип келген анаяк терапевт-эмчи Елизавета Суваковна Түлүшке бажың берген турган. Ол бажыңга олурар дээш чеде бээрге, ону өске кижилер шагда-ла эзлеп апкан болган. Моөң ужун аныяк эмчи таныш-көрүштериниң бажыңында чурттап турар. Кезер эмчи Т. С. Музыка, акушер-гинеколог И. И. Сычева чурттаар бажың-балгат-биле хандырбаска, ажылындан үнүп алгаш, өске районче чоруур ужурга таварышкан. Эмчилер А. А. Дорохов, Р. М. Соян чурттаар бажың чок болганының дээн гостиницада чурттаандан бээр беш ай ашкан. Буступ дүжер четкен бажыңнарда ийи эмчи өг-бүле чурттап орар. Ниитизи-биле район эмнелгезинде 21 өг-бүлеге чурттаар бажың херек.

Ниитилелдиң байлаа болуур совет кижилерниң кадыының камгалалында ажылдап турар эмчилерге ажылдап, чурттаарынга таарымчалыг байдалдарны түргүзүп бээрінче улус депутаттарының Чөөн-Хемчик район болгаш Чадаана хоорай Совединиң күүскомнары чогуур кичээнгейни салбайн турарын бо бүгү хереченлеп турар.

М. БАВУУ.

АРГАЛАРЫН ТЫП ТУРЗА-ДАА

Районда улус өөредилге ажылдакчыларының башкыларның чурттаар бажыңбиле хандырылгазы дээш кичээнгей кандыгыл? Ниитизи-биле 390 ажыг башкы өг-бүлелериниң 102-зи коммуналь квартираларда, 129-у совхозтарның болгаш чер-чер Советтериниң балансызында бажыңнарда, 80-и школага хамааржыр бажыңнарда, 69 башкы боттарының хуузунда бажыңнарлыг, 32 башкы хөлезилээп бажыңнарда ийикпе азы өске өг-бүлелер-биле кады чурттап турар.

Ынчалзажок башкыларның чурттаар бажыңнары-биле хандырылгазы дувүредип болдурбас арга чок үүлдер бар. Бо чылын безин 10 башкы өг-бүле чурттаар бажың талазы-биле дыка берге байдалда. Башкыларга көрдүнген бажың-балгаттың чедишпези-биле чыл бүрүде комплектация ёзугаар хуваатынган башкылар чедир келбес. Районнуң барык бүгү школаларында дашты-кы дыл, күш-культура, ыры болгаш музыка, күш-ажыл кижизидилгезинин башкылары чедишпес, бо эртемнерни ниити ортумак эртемниг кижилер башкылап турар. Бо чылдың комплектациязында 62 башкыны немей чорударын министерстводан дилээн бис. Бо айтырыгны шиитпирлээринге чаа келир башкыларның чурттаар черииң дугайында айтырыгны амдыгаашаан эгелеп сайгарып, шиитпирлээри чугула.

Улус депутаттарының район болгаш көдээ Советтериниң күүскомнарынга башкыларның чурттаалга, амыдырал хандырылгазының айтырыгларын ховар тургузуп, шиитпирлеп келген.

Чыргакы, Хайыракан, ол ышкаш Бажың-Алаак суурларда башкыларны бажыңбиле хандырып турары эки. Эрткен чылын Чыргакыда башкыларга ийи квартиралыг бир бажыңны туткан. Хөндергейде ындыг бажың чедир туттунмаан болгаш ында чурттаар бажыңдан бергелээн башкылар кирип, чурттап олуруп алган. Чадаана хоорайда байдал кайы үеден бээр берге бооп артып турар.

Г. МОНГУШ,
районо инспектору.

БИСТИҢ ТАЙЫЛБЫРЫВЫС, АЗЫ

ХООРАЙНЫҢ ХООЧУЗУ

Чадаана хоорай — республиканың экономиказында, улус ажыл-агыйында база бир чугула черни ээлеп турар улуг районнуң төвү. Ол республикада тос оруктуң белдири.

Ынчалзажок хоорайның хогжүлде, социал байдалдарында ам бо ээде тургустунуушкун, ажык-чарлыг чорук-туң үезинде ыыттавайн баар арга чок бергедээшкиннер, четпестер бар.

Чижээ, чурттаар бажың айтырыгы хоорайда эң берге болгаш хоочураан аарыг бооп турар. Хооркүүскомнуң балансызында 26,5 муң дөрбелчин метр шөлдүг 738 квартира, а будуруулге, албан черлерниңиң 257 чурттаалга бажыңы бар. Чурттакчыларның хуузунда 786 бажың бар. Амгы үеде хооркүүскомнуң бажың оочурунда 257 өг-бүле бүрүткеттинген. Сөөлгү 5—6 чылдарда Советтер шугуму-биле бажың тутпайн келген. Үүгле 1987 чылда ийи квартиралыг 5 бажыңны тудуп, 3-үн ажыглалга киирген.

Чурттаалга айтырыының бергезинден район төвүнге ажылдаары-биле клэп турар специалистер: эмчилер, башкылар болгаш өске-даа мергежилдиң кижилери үр ызырынмас, өскээр ажылдап чорүй баар. Мындыг берге байдалдарда «кажараан» кижилер ордер, чөпшээрел чокка-ла хостал турар бажыңнарже көжүп кирип турары таварылга эвес.

Ниитизи-биле хоорайда чурттаалга болгаш социал-культура тудуглары коичуг оожум темпилиг чоруп келген. Школа, эмнелге, уруглар албан черлери, ыланғыя уруглар садтары сөөлгү он чыл иштинде барык тутгунмаан. Амгы үеде чурттаалга фондузунда бар ыяш бажыңнар 80—90 хуу чедир эргижирээш. Чаңгыс аай толевилел-биле тутқан чаңгыс, ийи каът тарамык бажыңнарның септелгези, кадагалалы ажыглалы эки эвес.

Бо-ла бүгүнүң чылдагааны үүдэн болуп турарыл? Бир-ле дугаарында, районнуң партия, совет органнары, улус депутаттарының хоорай Советиниң күүскому хоорайның социал хогжүлдезиниң айтырыгларынче хөй чылдарның дургузунда сагыш салбайн келген. Оон чижээнге чурттаалга тудуудан эңгыда мындыг ийи фактыны адаалынар. Чадаананың № 2 школазы 250 өөреникчиге саналтынган эрги толевилелдиң бажыңында 820 ажыг өөреникчини өөредип турар. Хоорайда школа назы четпээн 1820 ажыг уруглар бар. Оларның чүгле 681-и уруглар албан черлериндэ хаара тутгунган. Хоорайда бар 590 орунныг уруглар садтарының чаңгызы-даа тускай толевилел ёзугаар тутгунмаан, таарыштырган эрги бажыңнар. Хоорайга сөөлгү үээрби чыл иштинде чаңгыс-даа уруглар сады тутгунмаан. 1989 чылда 280 орунныг уруглар садының тудуун эгелээри көрдүнген, а школа тудуу бо беш чылдың планында чок. Улуг белдир хоорайда таарымчалыг аалчылар бажыңы безин мынчага тутгунмаан.

Социал хогжүлде айтырыгларынче кошкак кичээнгейниң түнелинде хоорай тудуунуң материал-техниктиг баазазы тургустунмаан, чылдан чылче тускайлап бердинип турар капитал салыышкынары эвээш хемчээлдиг, хоорайның чаагайжыды тутгунарынга эргежок чугула инженер четкилери (сүт дамчыдылгазы, каналлзация, чылыг дамчыдылга четкилери) барык чок.

Бо беш чылдың планнарында киирген эмнелге комплексинин, кинотеатрның сүт, каналлзация четкилериниң тудуун чогуур хуусааларында боттандырып чорударыбиле кады хоорайның моөң соңгаарғы хогжүлдезиниң перспективтиг айтырыгларын бүгү деңнелдерге тургүзүп, боттуг шиитпирлерни хүлээп алыры күзелчиг.

ЧУРТТААР ОРАН-БАЖЫҢ ПРОГРАММАЗЫ БАР БЕ?

Хүндүлүг номчукчу! Бирги арында «Чыраа-Бажы» совхозтуң тудугжузу Тамара Монгушовна Куулариың чаа-чүүдүнге хамаарыштыр ук черде чурттаар бажың айтырыын шиитпирлээр дээш чүү кылдынып турарың, чүү шиитпирлеттинмейн келгенин үстүнде материалдардан билип ап болур. Ам оларга немей бо чүүлду киирээл.

Чадаанада оран-бажың башкылар, эмчилериң бажын хандырылгазы дээш ниитизи-биле Чөөн-Хемчик районда (оске-даа девискээрлерде) моонелген хүн бүрүде болгаш узуун хуусаада шиитпирлээр айтырыглар бо талазыбиле тодаргай шиитпирлерни болгаш хөделиишкиннерни чер-черде партия, совет органнардан негеп турар. Чурттаар оран-бажың айтырыын шиитпирлээрине бодамчалыг, ылаавылалдыг тургустунган программа, ону күүседири дээш эң идепкейлиг демисел негеттинип турар.

Чурттаалга айтырыын шиитпирлээрде бир-ле дугаарында ниити байдалды тодаргай билири чугула. Бо талазы-биле тус-тус суурлар, ажыл-агыйлар, будуруулгелер, организациялар аайы-биле чурттаалга фондузу кайы хире хемчээлдиин, чеже өг-бүле бажың-биле хандыртынмаанын, чежеэзиниң чурттаалга байдалдарын экижидерни негеттинип турарын, тудуг организациялариның күүч-шыдалын, ажыл-агый, будуруулге черлериниң чурттаалга айтырыын шиитпирлээрине аргаларын өөренип көөр херек. Анаа үндезилээш чурттаар оран-бажың программазын тургузар (чамдык областарда, республикаларда боттуг санаашкыннарга, бар арга-чурлавырларга үндезилээш, чурттаар бажың айтырыын 1990, 1995, 1995 чылдарга чедир шиитпирлептериниң сорулгазы салдынган болгай).

Чөөн-Хемчик районда өг-бүлелерни түскай квартира, бажың-биле хандырарының санаашкыннарын эрткен чылдың оонь айда кылган. Ол санаашкыннарны СЭКП райкомунга ажылчын байдалга үүлдүг деп санаанын ёзугаар улус депутаттарының район Совединиң күүскомунуң даргазы ат салып, бадылап каан. Ол санаашкынга үндезилээш, бо беш чылда чурттаалга тудуунуң планын бүдүүлге, ажыл-агый аайы-биле тургускан.

Санаашкындан чамдык сан-түнелерни көрээлинер. 1986 чылдың эгезинде районда 4629 өреге бар деп бүрүткеттинген. Ол-ла үеде районда 153,2 муң дөрбелчин метр шөлдүг 4200 квартира барын (күрүне, албан черлериниңбиле хуу чурттаалга бажыннары катай) ында/ айткан. Моөң алгаш көөрге, ол үеде 429 өреге чурттаар бажың чок бооп саналтынып турган. Бо беш чылда 16,9 муң. оон иштинде Чадаана хоорайга 3,3 муң. суурларга 13,6 муң. дөрбелчин метр чурттаалга шөлүн ажыглалга киирерин көрдүнген. Ынчангаш 1991 чылдың эгезинде чурттакчы чоннуң өзүлдезин барымдаалап, районга 5010 өреге, 4913 квартира бар болуру, үүгле 97 квартира чедишпезин саналтынган.

Беш чылдың баштайгы чылында районга (Чадаанага, суурларга болгаш ферма төптеринге, малчын коданнарга) ниитизи-биле 85 квартираны ажыглалга киирген. 1987 чылда районга чурттаалга тудуунуң планы 112,3 хуу күүсеттингеп, 4787 дөрбелчин метр шөлдүг 79 квартира туттунуп, ажыглалга киргеп. Бо, 1988 чылда, чурттаалга тудуунга 2809 муң рубль түңнүг капитал салыышкыннары көрдүнгеп, ниитизи-биле 5398 дөрбелчин метр чурттаалга бажыңнарын ажыглалга киирери планнаттынган. 1989 чылда — 5329, 1990 чылда — 6558 дөрбелчин метр чурттаалга шөлүн тударын көрдүнүп турар. Ынчангаш, планнаттынганын хажыттайн күүседир болза, бо беш чылда районга 450 хире квартира ажыглалга кирер. А санаашкында дерлингеп 713 квартира тударын бүтпес болгаш өреге саны, чоннуң өзүлдезин шын барымдаалап үндүрген болза, 5010 чедер дээш алырга, беш чылдың төнчүзүүнде үүгле 97 эвес, а 250 хире квартира чедишпес бооп артар. Дараазында беш чылда 230 квартира эвес, а чурттаалга тудуу планнаттынганындан 10-15 хуу өзүлделиг болур деп санаарга безин, 480 ажыг квартира чедишпес болур.

Азы санаашкыннарны барымдаалап алыр болза, 2000 чылга чедир чурттаалга айтырыы районга шиитпирлеттинери чигзинчиг.

Ам чамдык түнелдерни үндүрүп көрээлинер. Районга чурттаар бажың айтырыын шиитпирлээриниң санаашкыннарын программа деп адап болбазы билдингир, үүге дээрге ону кана-даа сессияга, райкүүскомга, райком бюрозунга ылаптыг сайгарып чугаалашпаан, күштүг кылдыр бадылаваан болгай, а үүгле ажылчын байдалга дугурушкан. Оон эрткеш, **санаашкыннар** тус-тус будуруулге, ажыл-агый, чер-чер Советтериниң аайы-биле чурттаалга айтырыын шиитпирлээриниң, санап, хынаттынган, магадылазы тургустунган программаларынга үндезилеттинер үжүрлүг. Херек кырында санаашкыннарны райпланга ниити алдынган сан-түнелерни барымдаалап тургускан.

Ынчангаш ол кымны-даа хүлээндирбейн, күүседири дээш бүгүдениң кичээнгейин хаара тудуп турар мындыг күштүг документ болбайн турар. Ийе, чамдык ажылдар кылдынган харын. Бо чылын, 1989, 1990 чылдарда районнуң будуруулге, организация, албан черлеря каш бажыңны ажыл-агый аргазы-биле тударын ылаавылап, үстүкү удуртур министерстволарның, ведомстволарның маадырлалын алган. Ам оларны боттандырары дээш шудургу ажылдаары, тывынгыр, ажыл-агыйжы сагыш салынышкын херек.

Районда бар тудуг организацияларының байдалы мындыг. «Тыва агроүлетпүр тудуг» каттыжыышкынның Чадаанада АКМК-зы чылда 2,5 млн. ажыг рубльдиг тудуг-монтаж ажылдарын кылып болур районда кол тудуг организациязы. «Тыва хамааты тудуг» трестиң септелгетудуг участогу чылда дөңгүп-ле 200 муң ажыг рубльдиг тудуг ажылдарын кылып болур, будуруулге баазазы чок чыгыы, идегел чок организация. Чогум-на ынчангаш АКМК-ның күжү көдээ тудугларда эвес, а хоорайда тудуг объектилеринче чардыгып турар.

Районга чурттаалга тудуун дүргедедирингe ажыл-агый аргазын, керээлиг тудуг ажылдарын ажыглаарындан аңгыда өске кандыг аргаларны ажыглап болурул? Чурттакчы чоннуң хуузунда бажың тударының аргаларын ханы, хынамчалыг өөренип көөру, бо айтырыгны онза чугула кичээнгейге алыры күзенчиг. Дыка хөй кижилер бажың тудуп алыр дээш күрүне чээлизи ап чадажып турар. Сөөлгү чылдарда хууда бажың тудуунга районга Күрбанкының болгаш будуруулге черииниң (харылаа белдириниң) күселп-биле 5-ле кижиге чээли берген. Оон аңгыда машина-балгаттыг, инек-малдыг азы артыкшылдыг акша-хөреңгилиг хирезинде бажың чок мен деп чарбыттының олурар кижилер-биле чугаалажып, херек болза, тудуг материалдары, транспорт-биле оларга дузалаарының аргаларын үүге өөренип көрүп болбазыл? Чоннуң үлүсчу тудуг, шеф дузазы ышкаш шаандан бээр хынаттынган аргаларындан эгелээш, чурттаалга айтырыын шиитпирлээрине ажыглаар аргалар хөй.

Тудуг ыяжының, дилиг материалдарының айтырыы Чөөн-Хемчикке ындыг-ла нарын эвес бооп болур. А түүйбу? Райдүлетпүр комбинаттың түүйбү бүдүрер черинден аңгыда, ийи чыл бурунгаар тудуу доозулган механизастаан түүйбү пеги бар. А ол мынчага чедир продукция берип чадаан. Ону ажылдадып, продукциязын ажыглап эгелээри — районга эң чугула болгаш улуг ужур-дузалыг сорулга.

Адактың соонда чугаалаксанчыг үүл: чурттаалга тудуу, бажың-биле хандырылга — партия организацияларының, район, көдээ Советтериниң ажыл-агый будуруулге албан черлериниң коллективтеринин, бүгү ажылчы чоннуң кичээнгейинден дүшпес, сагыш-сеткилиг доктаамал дувүредип чоруур айтырыы, сорулгазы кылдыр тургустунган турар ужурлуг.

М. САЯЯ, М. ООЮН.

Чугула айтырыглар: специалистиң бодалы

ЭДЕ ТУРГУСТУНУУШКУННУ КАНЧАП ЧАЙГЫЛЫШ ЧОК БОЛДУРАРЫЛ?

(Ийиги чүүл)

50 БОЛГАШ 60 ЧЫЛДАРНЫҢ РЕФОРМАЛАРЫ ЧҮГЕ БОТТАНМААНЫЛ?

Сураглыг экономист профессор Г. Х. Попов 50 болгаш 60 чылдарның реформаларының түңнелин мынчаар тодаратқан: «Эртелеп башкарылга системазының бүдүжүн үндезинин-биле эдертургузар оралдажыышкын кылдынмаан. Харын-даа экономиктиг методтарны аңаа немээш, эрги системаны қолдуунда олчаан арттырар идея кол болуп турган». А «бир-тээ директивтиг дүрген салдар чедирениин системазы кол болуп артып калган болганда, ол үеде киирген экономиктиг быралар эртей ийикпе, азы одаң, дорт ийикпе, азы дооратан ук системаның чепсээ апаар».

Политиктиг тала-биле алырга, ол дээрге мындыг болуру-дур: бир-тээ ол эрги система бюрократизмнин «төлүг» болуп, боду база бюрократтарны «төрүп», көвүдедип турар болганда, бир-тээ оларның эрге-чагыргазының кол чөленгижи болуп, оларның эрге-ажыктарынга эң-не эвээш салдарлыг болур кылдыр «делгереткен». Оон эптиг арга тыптып кээрге-ле, оларны биеэтизи ышкаш кылдыр катап тургузуп ап турган.

Ол бүгү «аппаратта» ажылдап турар кижилерниң күзел-соруундан хамаарылга чокка, боттуг чылдагаанар-биле болуп турганынга бүзүрээр мен. Оларның эң хөй кезии ынчап-на ниитилелге, үндезинин өскерилгелер эргежок чугула херек апарганын билип турганнар. Ынчалза-даа «албан-дужаал хүлээндирип турган»: бюрократчы машинаның ажылдакчы бүрүзү бодунуң ажылдаар черинге хамыктың мурнунда ведомстволуң эрге-ажыктарын бодап, хөделип турган.

Ооң-биле кады ажылчы чоннуң калбак, демократтыг кезии «үстүнден» чорудуп турган реформа дээш сонуургалдыг эвес болган. Күш-ажылчы коллективтерниң ролю өскерилбээн, бодүүн ажылдакчылар биеэги хевээр анаа-ла күүседикчилер болуп артпышаан. Эрги ёзу-биле-даа, чаа ёзу-биледа ажылдаары оларга дөмей, хамаанчок турган.

Калбак хөй-нинтининг деткимчези чок болгаш, 50—60 чылдарның реформалары экономикага чедип алырын кордаан экижидилгени бербээн, олар чүгле өзүлдениң кезек үедеги факторларын ажыглалга киирген. Ниитилел-экономиктиг хөгжүлдениң ханы үндезиннеринге хол четпээн, ону дараазында чылдарда тывылган экономиктиг таптаашкын көргүскен.

ЭДЕ ТУРГУСТУНУУШКУННУ КАНЧАП ДЭЭШТИГ, ЧАЙГЫЛЫШ ЧОК БОЛДУРАРЫЛ

Амгы үедеги чаартылгалар дээштиг түңнелдиг болзун дээш, эде тургустунуушкун «буруп» турүп бербезин дээш үүнү кылырын эрткен үениң дүржүлгазы көргүзүп турар. Бир-ле дутаарында, экономиканы башкарарының системазын өскертир. Ол ышкаш ажыл-агый механизмин эде тургузарының чедиишкини хамыктың мурнунда политиктиг талага эде тургустунуушкундан хамааржыр: ниитилелдиг бүгү ниитилел-политиктиг структуразын демократчыдарны негеттинип турар. Өскөөр чугаалаарга, эргелеп башкарылганы командылап чагырып-дужаар системазын үзүткаар апаар. Ол эде тургустунуушкун дээрге социал болуушкун болур бюрократияны демократияның күштери тиилээн турары-дыр.

А ону үүлге ниитилелди башкарарының боттуг быраларын калбак үлүс массаларының холуунга дамчыдып бодунуң утказы-биле алырга, бюрократизмге удур хемчегларни делгеренгей кылдыр ажылдап кылырын болгаш амыдыралга боттандырыы... ынчаардагы аппараттын бодунга дааскан. А ол (ынчаар болур-даа турган!) реформаның ооң эргежыктарынга дүүшпес чүүлдерин бодунуң эрге-чагыргазынга эң-не эвээш салдарлыг болур кылдыр «делгереткен». Оон эптиг арга тыптып кээрге-ле, оларны биеэтизи ышкаш кылдыр катап тургузуп ап турган.

Ол бүгү «аппаратта» ажылдап турар кижилерниң күзел-соруундан хамаарылга чокка, боттуг чылдагаанар-биле болуп турганынга бүзүрээр мен. Оларның эң хөй кезии ынчап-на ниитилелге, үндезинин өскерилгелер эргежок чугула херек апарганын билип турганнар. Ынчалза-даа «албан-дужаал хүлээндирип турган»: бюрократчы машинаның ажылдакчы бүрүзү бодунуң ажылдаар черинге хамыктың мурнунда ведомстволуң эрге-ажыктарын бодап, хөделип турган.

Ооң-биле кады ажылчы чоннуң калбак, демократтыг кезии «үстүнден» чорудуп турган реформа дээш сонуургалдыг эвес болган. Күш-ажылчы коллективтерниң ролю өскерилбээн, бодүүн ажылдакчылар биеэги хевээр анаа-ла күүседикчилер болуп артпышаан. Эрги ёзу-биле-даа, чаа ёзу-биледа ажылдаары оларга дөмей, хамаанчок турган.

Калбак хөй-нинтининг деткимчези чок болгаш, 50—60 чылдарның реформалары экономикага чедип алырын кордаан экижидилгени бербээн, олар үүлге өзүлдениң кезек үедеги факторларын ажыглалга киирген. Ниитилел-экономиктиг хөгжүлдениң ханы үндезиннеринге хол четпээн, ону дараазында чылдарда тывылган экономиктиг таптаашкын көргүскен.

ЭДЕ ТУРГУСТУНУУШКУННУ КАНЧАП ДЭЭШТИГ, ЧАЙГЫЛЫШ ЧОК БОЛДУРАРЫЛ

Амгы үедеги чаартылгалар дээштиг түңнелдиг болзун дээш, эде тургустунуушкун «буруп» турүп бербезин дээш үүнү кылырын эрткен үениң дүржүлгазы көргүзүп турар. Бир-ле дутаарында, экономиканы башкарарының системазын өскертир. Ол ышкаш ажыл-агый механизмин эде тургузарының чедиишкини хамыктың мурнунда политиктиг талага эде тургустунуушкундан хамааржыр: ниитилелдиг бүгү ниитилел-политиктиг структуразын демократчыдарны негеттинип турар. Өскөөр чугаалаарга, эргелеп башкарылганы командылап чагырып-дужаар системазын үзүткаар апаар. Ол эде тургустунуушкун дээрге социал болуушкун болур бюрократияны демократияның күштери тиилээн турары-дыр.

А ону үүлге ниитилелди башкарарының боттуг быраларын калбак үлүс массаларының холуунга дамчыдып бээри-биле чедип ап болуру илдең. Демократчыдылга чорудулгазын быжыг чөленгиништиг болурун хандырып турар кол хемчег болза күшажылчы коллективтерниң эргелерин калбартыры болур. Социализм үезинде күш-ажылчы коллектив бүдүрүлгеге ёзулуг ээ болуп болур болгаш болур-даа үжурлуг. Ол будүрүлгениң чепсек-херекселдериниң бажын билир, будүрүлге чорудулгазын бодунуң күзээнин ёзугаар организастаар, бодунуң ажыл-чорудулгазының түңнелинге дүүштүр арыг орулганы алыр үжурлуг, ол дээш боду долу харыысалгалыг болур. Ынчан ниитилелдиг кол адырынче — экономикаже бодунуң ажыын бодаан азы ажыл-херекти билбес кижилерниң кандыг-даа холгаарлаашкыны болдуумас апаар.

Күрүне будүрүлгезиниң (каттыжышкынының) дугайында Хөөйлу чогум-на олче угланган. Ол документ болгаш июнь Пленумунуң шиитпирлерин улам тодарғайлап база төп ведомстволарның эргелерин кызыгаарлап турар СЭКП ТК-ның болгаш ССРЭ-ниң Министрлер Чөвүлелиниң өске-даа хөй документтерин эрткен үениң киҥээндиргилерге шиҥгээттинген дээрзинге, эде тургустунуушкунуң кол-ла удурлашкычызы — бюрократияның күжүн кошкаткан дээрзинге идегээр арга берип турар.

Эде тургустунуушкуниу ханыладыр, ону үзүдүшпес, чайгылыш чок болдурар дээш хөйну кылган, ам-даа хөйну кылыр. Партия болгаш күрүне шугуму-биле демократтыг таартылгаларның үе-чадалар аайы-биле программазын ажылдап кылыр. Ол таартылгаларны быжыглап турар юридиктиг документилерни хүлээп алыры чугула хире: чижээ, бот-тывынгыр организацияларның база массалыг информация чепсектериниң политиктиг хостуг чоруулуг кызыгаарын, эрге-чагырганың төп болгаш чер-чер органнарын контрольдаарының хевирлерин, кандыг албан-дужаалдарга кижилерни сонгуурун, кандыгларынга томуйлаарын — сонгуур болгаш томуйлаар албан-дужаалдарның номенклатуразын тодарадыр. Сонгулдалар чорударының, хажыдышкынныар дээш хомудаарының, чөрүлдээлерни чарарының чугумун болгаш канчаар кылырын тодарадыр херек — ол үүлге күш-ажылчы коллективтер иштинге эвес, чижээ, будүрүлгелер болгаш эрге-чагырга органнарының аразында база күштүг болур ужурлуг. Бот-тывынгыр организацияларны «адаандан» инициатива ёзугаар тургузарының чугумун доктаадыры база чугула... Чаңгыс сөс-биле чугаалаарга, ажыл эҥме-тикчок. Ынчалза-даа ол буянныг ажыл-дыр. Ниитилелдиг бүгү амыдыралың демократчыдары болгаш экономиктиг хаңы реформаны боттандырары эгелээн эде тургустунуушкуннуң чайгылыш чок болуруи хандырар.

Солтан ДЗАРАСОВ,
экономика эртемнериниң доктору.

(ПМА).

«Эки эмчи болза...» деп үүлге хамаарыштыр

ХЫНАЛДАНЫ КЫЛГАН АЖЫЫ-БИЛЕ ЧУГААЛААЙН

«Шын» солунга декабрь 10-да парлаан «Эки эмчи болза...» деп үүлде фактыларга хамаарыштыр тускай комиссия Чөөн-Хемчик районунуң чонунга медицина хандырылгазының байдалын хынап көрген. Ооң түңнелинде, акушер-гинеколог Р. К. Косяннын болгаш терапевт Е. Ч. Кууларның ажылында шыңгыы четпестерни илереткен.

Үк үүлде бижиттинген аарыг кижи З. Ө. Делгер-оол эмнеттинмес аар аарыгдан аарааны илерээн. Ол аарыга диагностика кылыры Чөөн-Хемчик районунуң төп эмнелгезинииң байдалынга нарын турган. Ынчалза-даа З. Ө. Делгер-оолга дуза чедирип турганының кайыдаа үезинде акушер-гинеколог Р. К. Косяннын, терапевт Е. Ч. Кууларның талазындан кичээнгейлиг эвес, бот-тогдуваар чорук бар болган база медицина этиказын, дентологияны хажыткан деп, комиссия санаан.

Хыналданың түңнелин Чөөн-Хемчиктиң төп район эмнелгезинииң коллективинин хуралынга болгаш Кадык камгалал министерствозунга чугаалашкан, илереттинген четпестерни эдериниң хемчегларни алган.

Тыва АССР-ниң Кадык камгалал министерствозунуң дүжаалын ёзугаар акушер-гинеколог Р. К. Косянны болгаш терапевт Е. Ч. Кууларны шыңгыы доңгуткан.

Эмчи Р. К. Косяннын ажылынга хамаарыштыр айтырыгны бо чылдың бирги кварталында Тыва АССР-ниң Кадык камгалал министерствозунуң аттестация комиссиязының хуралынга шиитпирлээр.

Чөөн-Хемчиктиң төп район эмнелгезинче акушер-гинеколог эмчини 1988 чылдың бирги чартыында чорудар дугаймында шиитпирни хүлээп алган.

Эмчилериниң биилии бедидер соруулга-биле хөвар таваржыр онкогинекология аарыгларынга диагностика айтырыгларын районнарның акушер-гинеколог эмчилериниң доктаамал семинарын январь-февральда планында киирткен.

Район эмнелгезиниң акушер албанынга организасметодиктиг болгаш практиктиг дуза чедиреринииң бирги кварталда планы ажылдап кылдынган.

Эмнелгеде медицина документациязын кылып турарынга шыңгыы контрольду тургускан.

Төп район эмнелгезинииң кол эмчизи М. Д. Оюнуң талазындан специалистериниң ажылынга контроль чогу дээш ону шыңгыы сагындырган.

Н. СИЗЫХ,
Тыва АССР-ниң кадык камгалал министри.

Декабрь 10-да «Шынга» парлаттынган «Эки эмчи болза...» деп үүлүдү номчаашаң, өске номчукчулар болгаш бижикчилер ышкаш сагыш-сеткил долгзар база кижилериниң амы-тыны, нодыы дээш демисежир ужурдуг ак халаттыг эмчилериниң кончуун деп хараадаар-дыр мен.

Медицина шугумунга 15 чыл иштинде ажылдап келгеш, таварышкылааным чамдык фактыларның чижектерин бо үүлге хамаарыштыр киирикседим. Ажыл-ижинге ак сеткилдиг, шынчызы-биле бердинген улуг ,биче эвенонуң мурнакчы төлээлериниң кайда-даа хөйу өөрүнчүг. А ийи-чаңгыс таварылгаларда эпчок үүлдериниң болуу бээри база чажыт эвес. Чамдык эмчилер аарыг кижилерге каржы, доңгуи, бот-тогдунар болгулаар. Аарыгның байдалы көстүп турда-ла, бюллетень бербес, яңзы-бүрү чылдак каттар азы байдалы экиживээнделе дораан хаап каапгарлары база бар, а бир чамдыкта эмнелге ажылдакчылары ажылдан оранчок озалдап кээр азы ажылдаар шагындан 1-2 минута-даа ажыр ажылдаавээн бодаарлар тургулаар. Чижээ, Шагаан-Арыгның воликлиникага хирург турган В. В. Лебедев кодээден келген чүгле чаңгыс кижи артып каарга, «шак болгаи, эртен кел» дээш көрүнмес-даа чорүй баары каш-даа болган чүве. База бир эскериг: төп черлериниң специалистери кодээ кижилерге арай кичээнгей чок апаар таварылгалар тургулаар (аарыгны хандыр шинчилеп, тодарадып, анализтеевий-даа, дүргеи-не чорзун дээнзиг, эмнер бижээш үндүрерин бодаарі азы кым-бир таныыры кижи-биле доора чугаалажып чардыгар, хүлээп орар кижизин улут-ла херекке албайн баар. Мындыг яңзылыг чүрүм-сагылга чок үүлдер-биле шүүт-ла үзе санажыр үе келген деп бодаар мен. Моон-биле черге-черлерге чурттакчы чон ортузунга санитар-профилактика, агитация ажылын чогуур деннелге тургузар, чурттакчы чоннуң медицина билиглерин ханыладып, кадыкшылга хамаарыжыр культуразын көдүрери бистериниң — эмчилериниң болгаш медсестраларының, фельшерлериниң кошкадып болбас дорт хүлээлгевис болур ужурлуг.

Нина СЕРЕНОТ.

КАНЧАП ЭКИЖИДЕРИЛ?

● Номчукчулар чагааларының допчулалы ●

Чоннуң медицина хандырылгазында четпестер кижилерниң сагыш-сеткилин дуурендип турары чугаажок. Бижикчилерниң чагааларындап алгаш көөрге, эмнелге ажылдакчыларының талазындан кижилерге кичээнгей чок, эвилең-эвилдек эвес чоруктар кайы-даа районнарда барын чугаалап болур. Ынчалза-даа Шагаан-Арыгдан, Чөөн-Хемчик, Каа-Хем, Бии-Хем районнардан келгилээн. Ылаңгыя Чадаананың чурттакчызы Зоя Куулар мынчаар бижээн: «Мен бодум база не кижи мен, «Шын» солундан «Эки эмчи болза...» деп үүлдү номчаашаң, чок болган пелиң өскүге калган үүгларын конгуг кээрген олур мен. Чадаананың эмчилери ол аарыг кижиге кичээнгей чок болганы хомудаичыг-дыр.

Бодум үүлүү эмнедип, Чадаана эмнелгезинге чыдыпдаа шаг болган мен. Ынчангаш эмчилерде четпестер чок эвезин билир мен. С. Ы. Сарылар эмчиде кижилер арай ылгаар чаң бар. Бодүүн кижилерни ээ көрбес, эртем-билиглиг кижилерже чайгылар, эм-таңны-даа болза, ындыг кижилерге дузалаарын бодаар...» — деп чагаазында бижээн.

Чөөн-Хемчиктиң төп район эмнелгезинииң ажылында четпестер дугайында өске-даа чагаалар редакцияга келгилээн. Черле ынчаш, ук эмнелгениң удуртулгазы ажылын бүгү талалыг эде тургузарынче сагыш салып, чоннуң санал-оналын барымдаалаары күзенчиг-дир.

Ында урутлар эмнелгезинде байдалды бичии уруглары-биле кады чыдар иелерниң хомудап бижээни мындыг: «Аарып турар уруглар-бывысты алгырты каапкаш, эмнелгениң шалазын чуп, хеп кургадыр черни одап, кудумчу кежир күннядан хүнде 4-5 катап чем дажыглап турувуста, хүн эртер. Оон аңгыда иелер эмнелгенин улуг арыглаашкынын база үргүлүү кылыр, соңга, ханаларны, эжиктерни хүнүүн чыгыы чуп келир. Чуундү суглары база үндүрүп төгер. Эмчилерге ол дутайын чугаалааргa, уруунар эмнедип чыдар иелерниң — силерниң хүлээлгенер дээр, санитаркаларга болчур, ынчангаш олар чүү-даа ыылбас, иелер кончуп, кылаштажып турар. Эмнелгеде соок, чуг, бүгү талазы-биле ханы экономиктиг, аналиэтиг кылыр арганы берип турар. Ай санында хынаданы кылырын чүрүмчүткан. Эрткен чылын тудут-монтаж ажылдарының планныг онаалдаларының күүселдезиниң, объектилерде тудуг материалдарының чарыгдалының, кадагалалының, автотранспорттуң болгаш механизмнерниң ажыглалының талазыбиле хыналадаларны кылган. Кылдыңган ажылдар-биле чергелештир четпестерни, ажыглаттынмайн турар курлавырларны илереткен. Бо дутайында партия организациязынга, эргелелдиң удуртукчуларынга дыннадып, четпестерни эдериниң хемчегларни алырын сүмелээн.

Тудугжуларның ажылдарынга, чурттаарынга таарымчалыг байдалдарны тургускалын база хайгаарал алган түңнелинде бо талазыбиле ажылдар кылдынып турар.

Х. АЛАШ-ООЛ.

ДЭЭШТИГ БОЛДУРГАН

Ажылда четпестерни чайладырынге, материалдарга камналгалыг болурунче, күш-ажылдың будүрүкчүлүүн бедидеринче, ажылдың шыпарын экижидеринче «Кызыл үлетпүр тудуг» эргелелинде улустуң контроль бөлүүнүң кежигүннери киткээнгейин салып, хыналдаларны, рейдилерни план ёзугаар эрттирип келгеннер.

Бөлүкте он хайгыылчы бар, оларны эргелелдиң яңзы-бүрү адырларындан шилип киирген, ол чорук тудугнуң кайы-даа объектизинге хыналданы шынарлыг, дээш-

1984 чылда озал-ондакка таварышкаш чок болган. Ынчангаш өскүс кижилерни кончуг кээргээр мен. Оолдарым улуу өгленип алган, совхозта ажылдап турар, оон бичези шериг албанында, артканнары школада өөренип турар.

Мен бодаарымга, Чадаана эмнелгезинде кижилер-биле ажылдың кошкаа илден-дир... Улуг аарыг кижини көрө тура-ла чаңгырып, ынай-бээр чорудуп турганы дыка-ла хомудаичыг-дыр. Шынап-ла, кайы-даа эмнелгелерде ындыг чүве бар, эмчилел чеде бээрге, чамдык эмчилеривис доңгуи, кижилер көрүп каап, хая көрнү бээр болгай. Ынчангаш эмчи кижи ажылынга бердинген, эвилең-эвилдек болур болза эки деп бодаар мен».

Авторларның бижип турары-биле чөпшээрешпес аргажок. Эмчи кижи чүгле билдилиг специалист эвес, а чунуп-даа мурнунда аарыг кижилерге сагыш човап билир, эриг сеткилдиг болуру кончуг чугула.

Редакцияже бижээн дыка хөй бижикчилер «Эки эмчи болза...» деп үүлге Кадык камгалал министерствозу

СОЦИАЛИЗМ ЧУРТТАРЫНДА

✦ **БУХАРЕСТ.** Крайово хоорайда аар-дериг-херекселдер комбинадында румын тодевилел-биле металл болбаазырадып кылыр кончуг улуг станокту Румынияда эң баштай тургускан. Станок башкарылганың сан программазы-биле ажылдап турар. Ол ховар агрегат 300 тонна чедир деңзилиг, диаметри 3.15 метр, узуну 30 метр кезектерин болбаазырадып кылып болур.

Ооң мурнунда Крайованың машина тудукчулары диаметри 2.5 метр болгаш узуну 10 метр кезектер болбаазырадыр станоктарны белүү-биле бүдүрүп үндүрерин шиңгээдип алганнар.

✦ **СОФИЯ.** «ССРЭ-ге продукциягa — шынарның ажылчын болгаш инженер магадылалы» деп девиз-биле Петр Карминчев аттыг Русениң химия комбинадының коллективи бо чылын ажылдап эгелээн. Январь айда-ла совет тудуг болгаш садыг организацияларга 30 муң дөрбелчин метр хевис кылыр шывыгны чорудуп берген. Акы-дуңмалышкы чурткa чагыгларны күүседирин ажылчын ат-алдарының хереэ кылдыр санап, комбинаттың коллективи продукцияны үүлге «тергиин эки» үнелел-биле дужаарын хүлээнип алган.

✦ **ВАРШАВА.** Экономиктиг реформаны боттандырарынга хамаарыштыр алдынган хемчегларниң чурттуң социал-экономиктиг амыдыралынга кандыг янзылыг бооп турарын ПКАП ТК-ның Политбюрозунуң чоокта чаа болган хуралынга аналиэтеп көрген.

Алдынган ол хемчеглер чурттакчы чонга ам дээрезинде берге-даа болза келир үеде чоннуң материалдыг чаагай чоруун бедидеринге эки түңнелдерин бээрин реформаның баштайгы үе-чадазы хөргүзе берген деп хуралдан демдеглээп. (СЭТА).

КОНФЕРЕНЦИЯ ДООЗУЛГАН

ПАРИЖ. СЭТА-ның корреспондентизи В. Хрековтуң дамчыткаңы болза: Парижтиг кыдыында Баньолге «Профэвилелдер болгаш делегейниң экономиктиг айыыл чок чоруу» деп бүгү-делегей конференциязы доозулган.

Ол эң улуг шуулганга 74 чурттардан национал, региоиалдыг болгаш делегейниң 28 профэвилел организацияларының делегациялары киришкен. Аңаа Күш-ажылдың делегей организациязының (МОТ), КНО-ның садыг болгаш хөгжүлде талазы-биле конференциязының (ЮНКТАД) төлээлекчилери, яңзы-бүрү чурттарның сураглыг экономистери база киришкен.

Ажылчы чоннуң амыдырал байдалының баксырааны ажыл чок чоруктуң оскемиибиле, боттуг-ажыл төлевириниң кудулааны-биле, социал хандырылга болгаш социал эрге системазынче, күш-ажылдың байдалынче болгаш профэвилелдиң хосталгазынче шаап халдаашкын-биле холбашканын конференция демделээн.

Бөгүнгү экономиктиг харылзааларда бар чөрүлдээлериниң, делегейниң яңзы-бүрү институттарының ажылчорудулгазының дугайында санал-онал солчулгазы болган. Сөөлгү 15 чыл иштинде сайзыраңгай капиталистиг чурттарның экономиказында болган кризис өске чурттарже, хамыктың мурнунда, хөгжүп орар чурттарже шилчип кирген.

Конференцияга кайызыгаадаа ажыктыг делегейниң экономиктиг харылзааларының айтырыгларын чугаалажып көрген. Оон-биле кады үлетпүр-садыг солчулгазынга профэвилел организацияларының озуп орар ролюн демделээн. Ажылчы чоннарның болгаш улустарның эрге-ажыктарынга делегейниң экономиктиг харылзааларын хөгжүдеринге чаа идигни берип болур аргалыг ажылчы чоннарның болгаш бүгү делегейниң профэвилелдериниң эп-сеткил каттыштырылгазын быжыглаарын эргежок чугула деп онзалап демделээн.

Боо-чепсекти эңдере бүдүрери сан-хөө, материал болгаш кижи курлавырларын улуу-биле чардыктырарынга чедирип турарының фактыларын кичээнгейге алгаш, конференция 1987 чылдың декабрьда ССРЭ биле АКШ-тың арасында ортумак болгаш оон биче ыракшылдыг ракеталарны узуткаар дугайында чарган Керээге байыр чедирген.

Бо чурукта кончуг улуг клоун дүрзүзү Швейцарияның Лозанна хоорайының төп шөлүн каш шак дүргузунда каастап турган. Чүге каш шак-ла турганыл дээрге ону мороженоеден кылган. Түс черниң сүт үлетпүрүнүң эзлери кылып турар продукциязын мактап чарлаар дээш ындыг рекламаны кылган.

Каш шак болга... зүңү бичиилел к... садыпкан. Хоорайны... такчыларының пе... ёзугаар оон кирген ... Африка, Азия болгаш ... Америка чурттарының ... турар уругларынга ду... чы кылдыр чоруткан.

СЭТА-ның фотозу...

БӨМБУРЗЕКТИҢ СУДАЛЫ

ЧАЗАКТЫҢ ЧӨПШЭЭРЕЛИ

МАНАГУА. (СЭТА). Никарагуаның иштики херектер министерствозу оппозицияда турар бөлүктериниң эргежыын камгалап турар хамаарышпас он радиостанциязының болгаш 3 солуниуң хостуг үнерин чарлап дыпнаткан. Чазактың боттандырып турары национал аптежилгениң политиказынга дүүштүр чазак ындыг шиитпирни хүлээп алган.

Чурттуң иштики контрреволюсчуларының болгаш империалистиг пропагандаиың Никарагуада демократия-даа, хосталга-даа чок, ында кижиниң эргезин бүрүнү-биле узуткаан дээн иүүлдээшкиннеринге ол шиитпир өлүмнүг согуг болган. Төп Америкада байдалды экижидер болгаш ол девискээрге тайбыңны тургузар база чуртка демократчыдылганы калбартыр талазы-биле моон мурнунда чедип алдынган дугуржулганы Никарагуаның чазаа ындыг янзылыг боттандырып турар.

АКЫ-ДУҢМА ДУЗАЛАМЧЫ

АДДИС-АБЕБА. (СЭТА). Совет Эвилелиниң болгаш социалистиг өске чурттарның кандаашкынга таварышкан Эфиопияның улузувга коргүскен дузаламчыны пролетаржы интернационализмниң чайынанчак үлегери болур, деп чазактың «Аддис земен» солуну бижип турар. Алган ақъш-чемнп болгаш гидротехниктиг дериг-херекселдерни улуг бергедээшкиннерге таварышкан чурттакчы чонга дузалаары-биле ажылгап турар деп, солун демделээн.

Эфиопияның амыдыралының эң-не берге үелериидe дузаламчыны үргүлүү социалистиг чурттар чедирип келген деп, «Аддис земен» онзалап демделээн.

ДЭЭШТИИ ОЛ-ДУР

«Басняда бисти шоодуп каан-дыр» деп,
Бар шаа-биле кезек кижи үрүлешкен.
Авторуң чогуур черже дыңнадыпкаш,
Аразында ол боор дижип кыжанганнар.
Үстүү черден четтикпейн харыы манап,
«Өрге маңаан сары ышкаш» олурушкан.
Үр-даа болбаан, харыы чагаа чедип кээрге,
Өөрүшкүүнү үлежир дээш халчып келген.
Баштың улуу оны дораан сегирипкеш,
Бажын тутказ, ыыт чокка улуг тынган.
Өскелери сонуг-мурнуг номчуп дооскаш,
Өскээр көргеш, чугаа кылбайн тарай берген.
Ол-ла хевээр арынарын көрүшпээннер.
Ол дег улус база минипп, боданганнар:
Чогаалдардан бодун таныш алыр болза,
Чогаалчының ажылының дээштии ол-дур.

Л. ИРГИТ.

МУҢГАРАЛДЫ КАМНАЗА ЧҮЛ?

Суурумда чыдып алган хөйүү бодап,
Чуртталганың чигир, дузун амзап ор мен.
Шуужүп арткен көвей чылдар иүүрүнде
Чугаам хөнүп, кашты көрүп кажараан бол,
Өтбе туржук, өөрүмден өөредиг ап,
Өлчей-кежик өргээнинче чүткүп ор мен.
Суурумда чыдып алган хөйүү бодап,
Шүүрган, хаттың ноиг, сооктуң тыныжында
Чүдү-кара чалгыс бодум боданмайн,
Чүргүм эллээн эргим чонум эргий сактып,
Шулуң чаштар соом-биле эдерзин дээш,
Чула одум өжүрбейн базып ор мен.
Суурумда чыдып алган хөйүү бодап,
Суксаан кижээ шайым кудуп, сунуп ор мен
Өрү дээрде Айым, Хүнүм өшпезин дээш,
Бүргаига-даа, шулбуска-даа чүдүп ор мен.
Өөрүшкүнү кижилерге берип каанда,
Муңгаралды база ынчаар камназа чүл?

Н. ООРЖАК.

ХҮЛЭЭЛГЕ

● *Болган тавырылга* ●

Бо чораан назынында Күр-оол үрүт-дарыынын өөредилгезин сонуургап, школаже ис базып көрбээн кижи. Ындыг-даа болза, ону ажы-төлүнүң өөредилгезинге, кижизидилгезинге тоозуна чок деп болбас. Оларның ном, кыдыраажын ажып, онаалгазын бо-ла хынаан орар. А оон «кады-кыраа-ны» үрүгларының онаалгазын хынап, ном, кыдыраап бакылаар деп чүве билбес, ынчалза-даа ада-иелер хүрээлээр хөй-ле ада-иелер хүлээлгезинге киришпес. Бодунуң дужунда-ла хүлээлгезин күүседип-ле чоруп турар, мындыг.

Бир катап кадайы:

— Оглуңнуң класкының ада-иге хуралы бо кежээ болур дээн-дир. Барып көрем— деп, Күр-оолга дыңнаткан.

Ол сээн хүлээлгеп болгай дээнзиг, кадайынче элдепсинип көрген.

Ашаанның көруүжүүн утказын сес чокка билип:

— Чаа платье даарадып каан кижи мен. Кежээ кээп, хемчээп, кедип көөр сен дээн чүве— деп, кадайы эрешкен аянныг чугаалаан.

Бүдүүжу алыс черле чөпшү кижи болгаш, Күр-оол чөпшээрежипкен.

— Оглуңнуң класы школаның үстүкү каъдында, он талазында баштайгы класс эвес бе— деп. «кады-кыраны» тайылбырлаан.

Школа үш каът болган. Чогум каймызынган дээрзин кадайы тайылбырлап бергээн болган. Ийи дугаар каътче үнгеш, он талазында баштайгы классты Күр-оол бакылап көөрге, ада-иелер чыдып келген, хурал эгелээр четкен. Ыыт чок киргеш, бир партага сыммарланып олуруп алган. Хурал дораан-на эгелээн. Чугаа колдуунда уругларның өөредилгезинге, кижизидилгезинге ада-иелериниң киржилгезининг дугайында болган. Ынакшыл-дыг шинтирил үндезилээп, аар (чамдыкынарга, башын айтыр шинтирлеп:

Чөөл-Хемге ЭВЕЛЬ 6-ДА
дың оюң ай ТИ ПРОГРАММА
мунга ажылчы МОСКВАДАН
улус депутат- Сибирь» атомоход мен». даргазы ал- Бурлактар». 9.35 — «Олар зилээш, бо- лар турган» деп бөлүктен ге ажыл-ыдырал» дээш док. фильм. Саналы- штайгы көргүзүү. 10.25 — чылдың тинген шолдуг биле Моон- чок расноармейская со- кудумчузу, 100. му

Улусчу чогаадылганың «Челээш» телепрограммаларының делегей фестивалы. «Тарубтуң ырлары». (Египет). 11.00 — «Бистиң көрбейн баар чуруктарывыс». 11.55 — «Социализм чурттарында». Тележурнал. 11.35 — Цимбалчылар ансамблиниң концерти. 12.25 — «Бүгүдеге болгаш кижи бүрүзүнге». 12.55 — Бөгүн делегейде. 13.15 — Л. Шепитькоңуп фильмнери экранда. «Өрү үнүүшкүн». 15.00 — Суббота — ада-иелер хүнү. Школа реформазының парын айтырыларының дугайында. 16.30 — Кара Караев. «Дон Кихот». деп симфониялыг гравюралар. 16.55 — Поэзия минуталары. 17.00 — «Билдингир-даа болза, элдептиг». 18.00 — Улусчу дипломатия. ССРЭ болгаш АКШ-тың хөй-ниитизиниң ужурашкынчыларының дугайында. 19.05 — Мультфильмнер. 19.15 — Совет Армияның болгаш Шериг-Далай Флодунуң 70 чылынга. «Ояза кичээнгейниң зоназында». Уран-чечен фильм. 20.50 — Эде тургустунуушкун прожектору. 21.00 — «Үе». 21.35 — «Спрут-2». Уран-чечен фильм. 6-гы сериязы. 22.45 — Медээлер. 22.50 — 00.15 — Суббота кежээзинде. Телевизор дамчыштыр таныжылга. Людмила Гурченко.

ИПИГИ ПРОГРАММА
МОСКВАДАН

8.00 — Эртенги гимнастика. 8.15 — Студия көргүзүп тур... 9.05 — Аайлашкактар: Г. Свиридовтуң чогаадыкчы ажылында Пушкинниң чогаадарының салдары. А. С. Пушкиниң чуруктары. 10.50 — «Кадыкпыл». 11.40 — «Сээң ленинчи библиотекаң». В. И. Ленин. «Эртем-техниктиг ажылдар планының чижеглели». 12.10 — «Дириг амытаннар дутаакшыл-дыг боп, хенизиг-даа кээргенчиг эвес. Хосталгага ынак ол черлик амытан чоргаар болгаш чараш көзүлген. Чо-о-ок, ол бичии-даа кортпаан. Кээп дужерин бедин чоргаар амытан күзевээн. Ынчалза-даа быжыглаңып чорүй, калбак кеш барып ушкан. Кажан кезээде оожургап, шимчевеин барган.

Ол бүгүнү көргеш, Бим шыдаппаан. Тура халаап, шураарынга белеткени берген. Кежиниң дүктери адыңып, сирти сиртейип, а кудуруун ийи буду-биле муунуркан. Өлүг болгаш, айыыл чок, ындыг-даа болза бодунуң угу база хаңы-биле кезээде коргунчуг ыттарның хаанынче бужар кортук семээшкин болган. Бодунуң укталып тывылган төрелин Бим көөр хөөн чок. Кижиге Бим бүзүрээр, а борү бүзүревес. Бөрүден Бим коргар, а борү өлүп-даа чыткаш, оон кортпас.

Алгы-кышкы, боолаашкын. нар дыка чоок. Кижилериниң серемчилелин чидиригкенин ажыглап, бир кажар борү алдырбайн барган хевирлиг. Анчы шет аразындан үнүп келген. Иван Иванычының чаныңга баргаш, Бимче көрүп чугаалаан:

— Ыт эвес, араатан-дыр. Ийизи чоруй барды. Бирээзи балыг.

Иван Иваныч Бимни сүйбап, чассыдып, ооскуктурүп турган. А оолу тыныштап, чаңгыс черге боолденип, кижилерже көрө албас. Анчылар иелээ олүрткен бөрүнүң чаныңга чеде бээрге, эвээшкин соонче барбайн, үжен хире метр ырай бергеш, сарыг бүрүлер кырында Бим сирипкейнип чыткан. Бимниң чаныңга чедип келгеш, Иван Иваныч оон караанын хан кызыл апарганын эскерип каан.

— Ах, Бимка, Бимка, Баксырап тур сен бе? Соопа херек апаар, оол, херек.

— Иван Иваныч, ыттыы ынчаар үреп каап болуп болгай. Арыг киреринден безин коргар апаар. Ыт — куд, а борү — хостуг араатан —деп, Анчы чугаалаан.

— Ындыг-ла харын, а Бим дөрт харлыг улуг ыттыр. Бир эвес арыг бөрүлерлиг болза, изинге таварышкаш-ла, кижиден ыравас.

— Шынап-ла, але, коданчы ыттарны дагаа оолдары дег кылдыр бөрүлөр чыып чиптер. А бо ыт бөрүнүү эскерип каагза, сенден ыравас.

— Хар четпээнде бөрүлер-биле ытты коргудуп болбас. Оон улгаткаш, борү деп чүл дээрзин билип алзын, харын.

Анчылар шупту чыглып келгеш, бир-бир дашкаңы аңнаш, чугаазы үнүп, хөглүг апарганнар. А Бимниң ийи караа кыза берген, өлүт бөрүнүң сулуңга бастырган, дүрлүп алган, ширинн апарган, чавскаан ондаан чыткан. Эх, бо-ла арыгта оны салымчол эскээрим Бим билген болза!

Бимге арга даамалы чоокшулап келгеш:

— Эки-дир. Эки ыт-тыр. Уганның ыт-тыр. Аглаашкын үезинде чаңгыс-даа ээрбеди — дээш, ыттың оорганзын сүйбап каан.

Анчылар машинага орупторга, Иван Иваныч ынаар Бимни киириптерге, оон дүгү адыйып, ырланмышаан, дедир үне халаан: «үш өлүг борү чаныңга чоруурун күзевээн.

— Ого — деп, Анчы чугаалаан, — Бөрүге кажан-даа бо алыспас.

• • •

Оон соонда аңнаашкынар үезинде борү изинге таварышканда, Бим аңнаарын соксадып, эвээшкин будуңче сыңны бээр апарган. Бөрүнү эскерип каанын ынчаар илередир. Борү аңнаан соонда Иван Иванычыга ол улам ынак, улам бүзүреар аварган. Кижиниң буянныңга Бим бүзүреар. Бүзүределеп ачылыг чүве чок! Ындыг бүзүрел чокта ыт ыт эвес, хостуг борү азы оон-даа дора тоянчы ыт апаар. Эвээшкин бүзүревестен, оны каттанда азы боду кагдыртканда, оон бодун эвээ үнүүр ойладыпканда, ыт үстүнде ийи салым-чолдуң бирээзин шилип алыр. А ынак эвээ эжи кижиниң оскуруп, оны дилеп, оны маңзар салымныг болган ыт дег човуланыыр ыт чок. Ол кажан-даа хостуг борү-даа, тоянчы ыт-даа болуп шыдавас. Эвээшкин бүзүрелдиг, эжиңге ынычы биеэги-ле ыт боор, өлүүжеге тедир кара тааскаан артып каар.

Г. ТРОЕПОЛЬСКИЙ.

ШЫНЫН СӨГЛЭЭН

ИВАН КОМБУ.

КИРЖИКЧИЛЕРИ:
Бадарчы
Шавы.
БИРГИ КӨРГҮЗҮГ

Сцена кырынга кандыг-даа шимелде хереглевес. Бадарчы ламаның кашпык-үүргезин чүктеп алган шавы кирип келир. Оон соонда бадарчы лама эрегезии чүүп кирип келир. Ойтулааш ырыны дыңналыр.

Бадарчының чүгүн чүктеп, Балдырыңны ырбаңнатпа.
Оолдар-кыстар чыглып келди.
Ойтулаштап ойнап алыыл.
Кертик теве чедип алгаш,
Кежиг дилээн кээргенчиинни.
Кедээ шөлде чыглып тур бис
Келгеш чолдуг хөглеп алам.

(Шавы ону дыңнап, доктаай бээр).

Бадарчы. Чоп туруп алдың? Хайлыг-бачыттыг чүвелериңг сакпай ырызын дыңпаар болзуңза, хай-бачыт таварыыр, кулаак кумналып, караак хапталып калыр. Кашпык-үүргең чалап каашаң, арган эңгинивис барып экел. Улустуң меңээ өргээн аксы-барылгазы арбын болгай. Дөгерезин арган эңгин кайын шыдаар. Чүгүнүң чартыын чүдүрүп алыр сен. Мен маңаа саадап, тыныш ажып алыйн. Кичээн халак, эңгининиң соонда чүү-хөө дужүп калбазын, дүже берзе, чалгааравайн чүдүрүп ап чоруур сен. Кижизиг бол, бурганга чалбарып чоруур сен.

Шавы. Бараан болуйн, башкы. (Согүрээш, үне бээр. Кезек болганда, ойтулааш ыры дыңналыр).

Аалдар кезиир бадарчывыс
Аштап-суксап өл-ле часкан.
Ээн-не өтте чедип кээрге,
Ээнер калдар чип каар
часкан.

(Ыры чоорту ырап, катыкышкылыг чорүй баар).

Бадарчы. Аа халак, аа халак! Адыгуузун малдар ышкаш чүвелерни. Аш-думаа алдазын, аксы-боскы кадып өлзүң! Ак шарааң шыргалатсын, ак даштың деженип, арга эдээниң сеги болзуң! Каргыш-чаткам кыпсыкчызы —канчыыр-даңчыыр судурум номчуп, кызыл-дустаткаш, дамыр-судалым тайбынчып, ала караам орталанып, өгүм шыгыыр болзуң! Кара хавындан коңга, дамбыразын ужулгаш, дыңнаалаңып, иштинде номчуттуигаш дыы хавар). Ол боор! Отка, пашка дүшкү дег, аза-буктуг албыстыгларны аалдап, оран-таңдыла арыглады ышкаш... Куурумчулар кудуксуду. (Шавы кирип келир.) Шортаңнашкан шоруулары.

Шавы. Кайын ындыг боор, башкы.

Бадарчы (меңнеп). Аваай-авай, ачай-ачай, амыдыным өршээ бурган. Көк шаа-мал сээдеңни үё, чүрээм! Аксымга келгеш барды.

Шавы. Буруулугну бурган өршээр. Чежемейниң чүүк аартаза-даа, арган эңгин амытыныг илдиртип келди, башкы.

Бадарчы (өөрүп). Кандыг деп че? Этээртиимес олча-омакты чүдүрүп экиелдиң бе?

Шавы. Дээрги башкым, силериниң чайгы хүн дег чарлыыңарны эдерип, ундарап чалгааравайн-даа, ескертейге эңгининиң соонда дүшкен ол, кургаг чүвү-даа кагбадым. Кадыгларын барбалап, талыынап ап, ол-чамын элезиндовурак-биле чүвүткеш, барбалап ап чордум, башкы. Чаңгыс чочу-чода мурнундан дүшкен боорга шыгаап, шинчилеп көөрүмге — мурну болду, ынчангаш каапкаш, артканын эккелдим, башкы.

Бадарчы (ыглаңнаашы үнбиле). Кончуг мээлик баштыг мелегейни сени. Дүктүг чүве баларгыже, тас чүве дүктелгиже сургаарга-даа өөренмес, чем тулуптаарындан өске чүве билбес, кончуг диштиг тулуптуг!

Шавы. Өршээп-азыранар, башкы! Соондан дүшкен чүве черле кагба, мурнундан алба деп силерлерниң айыткал, өөредиңнерни сагыдым, башкы.

Бадарчы. Соондан чаларап дүшкен чүве — өл-чам ышкажык.

Шавы. Дүшмен-не чүвени чалап ал, чам, бөктүг-даа болза, онча-мейди чыып келдим. Өл-чамны албас деп чарлыкты ийи кулаам үстүп дужер, ийи караам соглур, черле оваарганым күштүг, башкы. Ам-на хөрээмде шээжилеп ,хөлчок эки билдим, башкы.

Бадарчы (шавызын ол-боалагадааш). Кижизиг бол деп сени чеже үттеп-сургаарыл, мелегей. Ам моон соңгаар эңгининиң соондан ааът бажы дег алдын, бөрү бажы дег моңгүн-даа төктүп чорза, хая көрүнүп, кара холуң карбаңнаттың халак. Оңу хажыдар болзуңза, чеңнг кырың четкерге кестирип, бөрттүг бажың бөрүге хемдиндер мен. Карак чивеш дээр аразында арткан чүгүн чүдүрүп кел. Орайтай берип-тир. Дүрген чоруур сен.

Шавы. Бар шаам-биле, бараан болуйн авыралдыг, аңы-буянныг башкым.

Бадарчы аргезин чүүп, эрнин борбаңнадып ора, согаңнады удуй бээрге, алаэп ырактан ааът даванының даажы, ыры дыңналыр.

Чолдак бижек холга каржы
Шодун аскыр аътка каржы.
Доңгүр лама төрээ каржы.
Төрээн өшкү ытка каржы.

Бадарчы. Өгү турлуп, өзен иштин туруглап, калдар ыттар ышкаш, калчаа дерзин шулбустар, угаан-кудум оскундур улужу бердилер. Черлик ыттар димденгештиң Черии кезип тояап өлүр. Чочу лама олча хайып, Чоңну кезип оззэрнгер.

Бадарчы. Халак-халак, хайлыг-буктуг калдар ыт дег, арын-нүүрүн оскуңганнар, кара думаага алдадып, кара хааржакка суктурүп, кара шараа шыргаладып, кара хорумга хорумнатсыннар!

(Көжеге)

ИЙИГИ КӨРГҮЗҮГ

Аалдар кезиир бадарчыны
Адыг ойнап каар болза,
Аныяк оол шавы-биле
Аралажып чораан болза.

Бадарчы. Кайының тып алдың, кара шулбус?

Шавы. Эът чиң чыткаш, эъдам орнуна сога шаан алдым, башкы.

Бадарчы Бачыт-халап үүлгедип чоруур, бачыттыг хей. Аксы-боскум курган, иштвар хирным чем чиңней берди. Доп-дораан доора будуваайн, кижизиг чемден кылып каар сен. (Чоруптар).

ҮШКҮ КӨРГҮЗҮГ

Шавы. Кижизиг чем! Аас-кежиктиг болган төл-дур мен. Кижи хилимчектеп, мээң дерим аартаан башкымга киземзиг чем делген салыр ыңдыг аас-кежик бо ортемчейге ким-даа тыппас. Адыр-адыр, ала-сарскан. Амдыы өгүүн сунган далган, саржаа-биле бадарчыны тутказ бараан болуйн. Ажыгнаң лама алагадап сывырыпса, аргаа киргеш, айын казып, аяга бергеш, агын тоотлап, ойга-чикке өөм тип. Оюнмаа-биле чүрттай бергей мен.

Таваакка далганы кашпык-үүрге мурнунга салгаш, артынга олбук салгаш, мурнунга олуруп алыр.

Шавы. Ом дарый, дүү дарый, хум пати суу хаа! Оран чүрттан арлып, тайыл! Хум пати суу хаа! Өскүс чавыс арткаш, аванның өөн бусказ, чаарааңда саяк, ядараанда хам-кат еттүнүп, өөдежокту көрүп келдим.

Бадарчы (элээн дыңзыг эзирик кел чыдар).

Тейлер дагааш, сорун чалаар,
Дээди күштүг ламазы мен.
Өлгеннерим одун кыпсып,
Өндүр бурган ээзи-дир мен.

Шавы. Сээң сорун чалаар, сенден дээди ачы-хавыяачы мен-дир мен.

Бадарчы. Кожуун чонга буян сиилир, кончуг дээди буяныыг мен. Ажыг-шүжүг арылдырар, ачы-буян ээзи-дир мен.

Шавы. Холум чемзиг, хортан эрес болгаш, кижилиг чемни кылып кагдым, башкы. Өөрээш өргүл сунуп, магадааш бажымга айыс өргүүр боор деп угаадым.

(Бадарчы олбукка олургаш, чиир дээш көргеш, бодунуң карааңга бүзүревейн, кончуг оларның шинчилеп көргеш, шавызынче көөр).

Бадарчы (тейлеп ора). Оо бурган! Ом-мани батпа хом! Сагыдаан маадырыг лама кижээ кижи аъдп чидиртир деп турар алдыс сен бе?

Шавы. Кижи аъдп эвес, кижизиг чем-дир. Чараныларны чаражы-биле күүсеттим. Эзирик болгаш эидеди көруп тур силер.

Бадарчы (сымыранып). Сагыш-самаарым, бөө дээргим, очүр мазнай бурганым, ам мени катташ баарыңар ол бе?

Шавы. Ырак чорукка ынчаргаанар боор, чоок чорукка чоданар боор. Караанар аайы-биле калбакайнып, холуңар аайы-биле моданайнып, үнериңерге үне калбак, киреринерге кире калбак, оорганар догээр одун сылып, орун кырынга балдырым сөннеп келдим.

Бадарчы. Аксың хаг! Ада-четкер уктуг, аштаңгы бөрээк! Тоткан ыт эзинн эзгер. Дедир тодар болзуңза, канчаар эвес мен.

Шавы. Этээр магада аъдым хандыр, согар магада сорбуландыр хап-соп, кара аксың төп келдим. Болзуң!

Бадарчы. Бүзүт багын бурган шиитсин.

Шавы. Шавы болбас мен дээримге, канчалчык силер? Шындалааш, пык доштуг куйга суп кагдынар. Кызыл-тын кончуг боорга, чаннып-чашпын турган, эдериячин бооп элейтин келдим.

Бадарчы. Нүүдүүң соксат!

Шавы. Хилимчек чөвулаң үүлгедип чоруур кижиниң орүү кайнаар ийик, башкы?

Бадарчы. Э-э-эрлик.. (Дальып барып ужар).

Шавы. Ол-дур аалдапкан. (Караан дүй суйбаап, чазылдыр чыттырган). Чаңгыс-ла катап шынын чугаалады.

Көжеге.

АК КУЛАКТЫГ КАРА БИМ

(ТООЖУДАН ҮЗҮНДҮ)

Хүн үнүп келгенде, аргага чедип келгеннер. Арга кыдыы-биле сүргүттүр ыыт чок чорутканнар. Кайнаар, чүге бар чыдарын билир болгаш, ким-даа таакпылаваан, чөдүрбээн, идиктерип бедин сөөртпээн. Ону чүгле Бим билбес, ынчалза-даа ол ээзиниң изин чандыр баспайн, хөлеге дег шимээн чок чоруп орган. Ээзи Бимниң кулаанга дээп: «Эки-дир, Бим, эки-дир» —дээп.

Хамык улустуң мурнунда дүүнгү Анчы чоруп орган. Анчы имнээрге, оок соонда бир кижи шырыш аразында шимээн чок чыдып каар. Шак ынчалдыр шупту боттарының туруштарында тургулапкан. Анчы, Иван Иваныч база Бим улам оваарымчадыг улаштыр чоруп-каннар. Оруктуң оң талазында шөйген хендирде отка дөмей пөс кескиндилерни Бим көрүп каан. Бим биле Иван Иванычының туружун айтып бергеш, Анчы чоруй баргаң.

Кичээнгейлиг, дүвүренчиг шыпшың арыгны дола бергеп. Ол бүгүнү Бим ээзиниң балдырының сырлеш дээнинден, боону дааш чок октап алгаш, шимээн чок баргаңындан билип каан.

Селбегер бөлүк пөштер аразында чаштының турганнар. Бир талазында —сырый чадаң ыяштыг чарык. Долгандыр ширинн, ыыт чок дүмдүгүр, күчүүг арга, ыш бүрүзү—маадыр! Олардың аразында аныяк сырый шеттер арганың төнчү чок кайгамчыктыг күчүзүнүң бадыткалы.

Бим бүгү боду кичээнгейлиг апарып, шимчеш-даа дивейн, чыт хап орган. Ынчалза-даа чүнү-даа эскербээн. Агаар ол хире турум болган. Ынчангаштың Бимге улам-на дүвүренчиг апарган. Ынай-ла сырынныг турган болза, долгандыр чүү болуп турарын агаарның агымнарындан Бим билип орар ийик. Чаныңда ээзи безин холээп турда, турум агаарлыг аргага шөлээп орарыы берге.

Баштайгы боолаашкын шыпшыңны чара шаапкан. Оон даажы ол-бо тарап, ырай берген. Чаңгыының соондан Анчының кыйгызы:

— Бард-ы-ыла-а-аа! Ого-го-го-о-о!— деп улашкан.

Иван Иваныч ээжкеш, Биминиң кулаанга:

— Чыт!— деп сымырынган.

Бим сириңейнип, чыда дүшкен.

— Оо-го-го-го-о-о-о!— деп, сегиртккен аңчылар кускунашкан.

Таныттынмас, черлик соксаал чок үннернин чаштанчызы бооп, шыпшың буступ чаштаан. Дааш-шимээн арыгны долуп, сегиртккен кижилерниң алгы-кышкызы, бооларның дааштаашкыны чоокшулап келген.

Ол ойде бичизинден таныыры чыгты Бим эскерип каан. Бөрүү Ээзиниң будуңче хензиг када сыңны хоюп, Бим ковайып келген. Ону Иван Иваныч дораан-на эскерип каан.

Туктарның ындында ок четпес хире черде көсту хонуп келген бөрүнү денге көрүп каанар. Бажы доңгагар, кудуруу черже аар халая берген херин-херин маңнап ора, хенертен көзүлбейн барган. Ол-ла дораан боолларның адыышкыннары дазыңайны берген.

Арга ажынган дег хөлээзининг шимээргээн.

Боолар ырак эвесте дагжаан. Алгы-кышкы мырыңай чоокшулап келген.

Бөрү! Улуг кырган бөрү база катап хеп-хенертен көстүп келген. Чадаң ыяштарлыг чарыктап кел чораан бөрү туктарны көруп каапп, илдиккен дег тура дүшкен. Чарыкты кежир аскан туктар элээн өрү. Кижилериң шимээни мырыңай ыя бо. Туктарның адаа-биле бөрү арай дидим эвес, харын-даа шаг чок эрткеш. Иван Иваныч биле Бимден он беш метр хире черде келген. Каш-ла халым аразында кижи биле ыт ону топтап көруп четтигипкеннер. Ол балыглатказ: бигыны кызыл мыңгы, аксыңдан хан көвүктелген.

Иван Иваныч боолапкан.

Бөрү шупту дөрт будуңбиле өрү опаш кылдыр шураап, мойнун безин ээлдирбейн, боо дагжаан үзке бүгү мага-боду-биле хая көрнүп келгеш, тура дүшкен. Калбак, күштүг хавактыг, карактары хан күчүк, диштери шаараргай, аксыңдан ковүктүг хан төгүлген... Ынчаар үреп каап болуп болгай. Арыг киреринден безин коргар апаар. Ыт — куд, а борү — хостуг араатан —деп, Анчы чугаалаан.

— Ындыг-ла харын, а Бим дөрт харлыг улуг ыттыр. Бир эвес арыг бөрүлерлиг болза, изинге таварышкаш-ла, кижиден ыравас.

Г. ТРОЕПОЛЬСКИЙ.

ДИИСПЕЙИМ

Мээң ынак диизим,
Медээжок-ла хөглүг.
Меня сүрүп ойнаар,
Менден чыда калбас.

Игорь ОЧУР,
4-кү классчы.
Тээли суур.

БАШТАК ЧУГААЛАР

Суурнуң инектери кежээ одардам чанып кээп, ээлериниң бажынарынаң херимниң иштинче кирип турарын хоорай чурттуг ийи киски хайгаарал көрүп турганнар.

— Кайгамчык-ла-дыр — деп, бирээзи магадаан.— Ээзиниң бажының инек бүзүрү частырыг чок тыва бээр-дир.

— Ында кижи кайгаар чүү боор — деп, оскези харыылаан.— Бажың бүрүзүнүң дугаарын херим аксында бижип каан ышкажыл.

• • •

Таныжы бот хераженнииң бажыңынга бир эр кижи чеде бээрге:

— Мээң бижектеримни чидидип берип көрем, хлеб безин шестимес апардым — деп демгизин дилээн.

Бижектерни чидидип ора: «Бажынга черле бижек чидидер эвес мен. Бажыңында бижектер үргүлүг чидиг боор. Кым чидидип турар чоор?» —деп, ол боданып орган.

• • •

Курстрах черинге телефон ыңгырткайны берген.

— Өртен бажыңны камгаладып ап болур ирги бе? — деп, хераженн үн девидеп айтыргаң.

— Болур.

— Телефон дамчыштыр камгаладып ап болур ирги бе?

— Чок. Ам дораан силерже агентини чорудуптаалы.

— Дүргедеп көрүкер. Бажыңыым өртенип эгелей берди!—деп, хераженн үн далаштырган.

• • •

— Ачай, койгуннардан коргарың кончуг бе?

— Чок.

— А чүге аңнаарда ыт эдертип алыр кижи сен?

• • •

— Ачай, мөнээ беш акша берген деп сени дүжедим.

— Акша берген болзуң, шоколаддан садып чи.

• • •

— Ачай, эрткен үлдүнде бештиг үндүм.

— Кандыг эртемге?

— Эки чурумнуг дээш.

ТЫВЫЗЫКТАР

Көк-Арт хүрээлээн
Хөлде булан эштип чор.
Кара кускун ужуп келгеш,
Карактарын соктап-ла тур.
Чашпанның чечээн хойлаан
эдим
Чаңныктың одун тынган
эдим.
Чаңгыс нениң үш оглуун
Чараш кыс ылгап чадаапкан.
Үш кожагар дег удур-дедир
Үргүлүү-ле көрүп турганнар.
(Бо тывызыктарның баажызы —эдилелде).
Көк ыдым мегелеткеш,
Калган арткан.
Хөлегелиг арыгларга
Чаштының арткан.
(Баажызы дириг амытанда)
Кады чоруур хирезинде
Каътаңгы кетпес.
Черге чоруур хирезинде
Чем дилевес.
(Баажызы бөйдуста)

М. ТИРЧИН.

Редактор
В. С. ШАРАВИЙ.

Аграар

Республикага булуттап, аялыр. Чамдык черлерге бирче хар чаар. Хаттың күжү кошкак. Дүне 30 — 35, чамдык черлерге 20 — 25, хүндүс 17—22 градус соор.

Кызылга дүне бирче хар чаар, хүндүс чагбас. Хаттың күжү кошкак. Дүне 31—33, хүндүс 20—22 градус соор.

Кино

ФЕВРАЛЬ 6-ДА

«НАНЫРАЛ»: «Роня — дочь разбойника» 9.40 (бичии зал). «Шантажист» 15.30, 19.20 «Даниил — — князь Галицкий» 9.30, 11.30, 13.30, 17.20, 21.00 шактарда.

«ПИОНЕР»: «Приключения Марка Твена» 9.30, 13.00. «Лиловый шар» 11.10, 15.00. «Забавы молодых» 16.50. «Искатели приключений» 18.30, 20.30 шактарда.

«ВОСТОК»: «Подростки» 14.00, 16.50, 19.40 шактарда.

«КАА-ХЕМ»: «Про любовь, дружбу и судьбу» 17.00. «Цветок в пыли» 14.00, 19.00 шактарда.

Телевидение

ЧЕВЕРЛЕЛГЕ ЭВЕЛЬ 6-ДА
ТИ ПРОГРАММА
МОСКВАДАН

120 минута». 8.35 — Бурлактар». 9.35 — «Олар турган» деп бөлүктен ажыл-ыдырал» дээш док. фильм. штайгы көргүзүү. 10.25 —

8.00 — Эртенги гимнастика. 8.15 — Студия көргүзүп тур... 9.05 — Аайлашкактар: Г. Свиридовтуң чогаадыкчы ажылында Пушкинниң чогаадарының салдары. А. С. Пушкиниң чуруктары. 10.50 — «Кадыкпыл». 11.40 — «Сээң ленинчи библиотекаң». В. И. Ленин. «Эртем-техниктиг ажылдар планының чижеглели». 12.10 — «Дириг амытаннар дутаакшыл-дыг боп, 13.10 — Чаартыкчылар болгаш консерваторлар. 14.00 — Кижи институду. 15.00 — Берлиниин аалчылары. Э. Амелинг ырлаар. (Нидерланды). 15.45 — Бомбүктүг хоккей. «Советская Россия» солуунуң шанналы дээш делегей маргылдаазы. ССРЭ биле Финляндияның шилиндек командалары ойнаар. 16.35 — «Совет далынчы». Киноочерк. 17.00 — Улусчу чогаадылганың «Челээш» телепрограммаларының делегей фестивалы. «Бистиң танцыларывыс». (Гвинея). 17.10 — «Эң чараш аът». Уран-чечен фильм. 18.25 — «Ырак ортулуктуң чажыды». Мультфильм. 18.55 — Телефильм. 19.05 — «Силериниң болдынар». 19.45 — «26-гы дарта». Киноочерк. 20.00 — «Тамчыктыг удурлар, чаштар». 20.15 — Кадык болуксазында. «Кышкы туршам». 20.30 — Орлин Горановтуң (БУР) база Б. Сергебаевке удуртказ ансамблиниң концерти. 21.00 — «Үе». 21.35 — Эде тургустунуушкун прожектору. 21.45 — Шилиттиигеп тогаалдар. «Улуг Просиядан пулуктуг». В. В. Маяковский. 22.50 — 23.20 — Эртем-тайылбырлыг фильмнер.

Адресивис: 667000 Кызыл хоорай, Чок расноармейская ко- кудумчузу, 100. му

ШЫНЫҢ ТЕЛЕФОННАРЫ:

КИЛДИСТЕРНИҢ: партийжи амыдырал килдизиниң 3-36-82. совет тургузуг килдизиниң 3-41-23. үлетпүр килдизиниң 3-36-73. чагаа килдизиниң 3-39-03. культура килдизиниң 3-39-15. кодээ ажыл-агый килдизиниң 3-41-16. информация килдизиниң, коррек торларның 3-37-11. бухгалтериянын 3-43-41. солуң келбейн бартында 2-32-75-ке долгаар.

Чылда 300 катап үнер. Хемчээли 2 парлалга амазы. Тираажы 24637 акз. Солуунуң индекизи 54241.

Тыва АССР-ниң Ном үндүрер чер. полиграфия болгаш ном садыынын херектериниң талазы-биле күруне комитединиң типографизазы. Кызыл, Шетинкин биле Кравченко кудумчузу, бажың № 1

Чагыг № 2662 ТС—00016

Бүгү чүрттарның пролетарийлери, каттыжыңар!

ШЫН

СЭКП Тыва обкомунуң, Тыва АССР-ниң Дээди Совединиң болгаш Министрлер Чөвүлелиниң органы

1988 чылдың февраль 7 воскресенье № 32 (13632)

1925 чылда үдезилеттингеи. Өртээ 3 копеек.

СЭКП ТК-НЫҢ ПОЛИТБЮРОЗУНУҢ КОМИССИЯЗЫНДА

30—40 чылдарның үезинде болгаш 50 чылдарның эгезинде болган истеп сүрүүшкүннер-биле холбашкан материалдарны немей өөренип көөр талазы-биле СЭКП ТК-ның Политбюрозунуң комиссиязында

1988 чылдың февраль 5-те бодунуң хуралынга комиссия «антисоветтиг бары ы-н үзелдиг троцкисчи болук» деп адаар херек талазы-биле кезээ харыысалгазыга хүлээдирген Н. И. Бухариниң, А. И. Рыковтуң, А. П. Розенгольцтуң, М. А. Черновтуң, П. П. Булановтуң, Л. Г. Левиниң, И. И. Казаковтуң, В. А. Максимов-Диковскийниң, П. П. Крючковтуң болгаш Х. Г. Раковскийниң херээнии талазы-биле ССРЭ-ниң Чигине прокуророунуң удурланыышкынын сайгарып көргенинең түннелдериниң дугайында ССРЭ-ниң Дээди судунуң Даргазының информациязын дыңнаан.

1938 чылдың март айда ССРЭ-ге ажээнниг даштыкы күрүмелериниң разведкаларының даалгазы-биле ССРЭ-де социалистиг ниитилел болгаш күрүне тургузуун дүжүр октаар соруглга-биле суйчаа болуктуг организастап, диверсия-хоралакчы, террористиг болгаш оске-даа ажээнниг ажыл-чорудуганы чорудуп турганы дээш бууруудаткан, ССРЭ-ниң Дээди судунуң шериг коллегиязы оларны шиитпеп турган.

Ол херек талазы-биле баштайгы истелгени социалистиг хоойлу-дүрүмүг каржызы-биле үреп, меге хажыдыышкын кылып турган чорудуп турганын тодарадып тургускан, кылып болбас аргалар-биле миниринииң өчүктерин бурууданыпкаш чедип ап турган.

Шиитпирген Н. И. Бухарин, А. И. Рыков, А. П. Розенгольц, М. А. Чернов, П. П. Буланов, Л. Г. Левин, И. И. Казаков, В. А. Максимов-Диковский, П. П. Крючков болгаш Х. Г. Раковский оларга хамаарыштыр шиитпелдя Дээди судтуң пленуму 1988 чылдың февраль 4-те бодунуң доктаалы-биле күш чок болдурганын болгаш оларның хөделиишкинниинде кем-херек үүлгедиишкинни чок болганындан үк херектиг

Дээди судтуң пленуму 1988 чылдың февраль 4-те бодунуң доктаалы-биле соксатканының дугайында ССРЭ-ниң Дээди судунуң Даргазының дыңнадыын чарлаар кылдыр хүлээп алган.

Оон мурнукта ол-ла херек болгаш ол-ла чылдагааннар-биле ССРЭ-ниң Дээди суду Н. Н. Крестинский, Г. Ф. Гринько, И. А. Зеленский, В. И. Иванов, С. А. Бессонов, А. Икрамов, Ф. Ходжаев, В. Ф. Шарангович, П. Т. Зубарев болгаш Д. Д. Плетнев оларны долузу-биле агарткан.

Ол херек талазы-биле Г. Г. Ягодага хамаарыштыр удурланыышкынны ССРЭ-ниң Прокуратуразы киирбээн.

СЭКП ТК-ның Политбюрозунуң комиссиязы бодунуң ажылын уламчылап турар.

Экономиктиг башкарылганың аргалары

ДУРЖУЛГАНЫ ҮЛЕЖИР, ӨӨРЕНИР

КЕРЭЭ-БИЛЕ АЖЫЛДААРЫ АЖЫКТЫГ

Тараа турда өөрүшкүден, чоргааралдан ыры куттулар. Ол дугайы бо удаада Бии-Хем районнуң механизаторларының Туранга болуп эрткен семинар-хуралынга база катап илергейлеттинди. Ону организастааны база бир яндыы болган. Семинар-хурал конперт-биле эгелээн. Республиканың химижидилге станциязының коллективи 1987 чылда республиканың тараажыларындан кереэлиг бригада, звеноларның тиилекчизи — «Өөк» совхозтуң А. И. Калягинге удурткан звенозунга орус улустуң хүндүлүг чеми — хлеб-дусту ыры-шоорлуг тутсырга, шынап-ла, өөрүнчүг болду. Ук коллективтиң чаагай дүжүттүг естүргенииң бир чылдагааны болза, химижидилгениң ачызы. Дараазында «Эзербек» совхозтуң механизатору Т. Маадыга химижидилге станциязының ажылдакчылары В. Юлькова биле И. Носеленко олар «Аныяк агроном» деп ырыны тыва дылга ырлап бээрге, залга адыш часкаашкыннары динмиреп турду. «Кызыл тараачын» совхозтан бригадир Г. Цыбиге «Ынак Россияны» «Саян» совхозтуң механизаторлары Н. Эренчин, П. Аскак-оол, агроном А. Жулёвага тураскаатказын ырларны бот-тывынгыр артистер бараалгаткан. Химижидилге станциязының директору Д. Г. Серякова баштаан бөлүк ыраажылар кожамыктар-биле концертти доозкан.

Районуң агроүлетпүр ажылдакчыларының профкомунуң даргазы А. С. Кошкарова 1987 чылда Бии-Хемниң тараажыларының социалистиг чарыкшыл тиилекчилеринге шаг байыр чедирип, оларның буянныг ажылжикинге моон соңгаар-даа чедиишкиннерин күзээп, оларга өртектиг белектерни тывыскан.

Хурал-семинарның ийиги чартыында РАУК чөвүлелиниң даргазы И. В. Шушеначев чер ажылыгга коллективтиг кереэниң ролюнуң, черле экономиктиг эргелеп башкарылганың чаа аргаларының дугайында илеткелди ыалган. Чер ажылынга чеже-даа эки күзээшкиннер, планнар, кереэ түрээ, механизаторларның ак сеткилдиг болгаш чүткүлдүг ажылы чокта чүү-даа бүтпезин ол демдеглээн. Мөрүнүда болза, чеченчидин чугаалаарга, тракторчуң дугуйлары шимчеп-ле турар болза, акшаалың чоруп турар, а ам база холга алыр деп турар «Саян» совхозтуң удуртукчулары, специалистери болган механизаторлары ындыг эвенолар ийи ээлчег-биле ажылдаары эки деп санап турар. Күзүн тараа ажаалдазының үезинде механизатоолар комбайннарга ажылдай бээрге, оларга быжыглаан тракторлар аңаа турар апаар, бо таварылгада канчаарыл дээрге, звенонуң өске кежигүннери савак болер, ацгыс андарар.

«Саян» совхозтуң Сушь садбыры чек системазынче кирген соонда, механизаторлар кывар-чаар материалдарның, артык келектериниң септелгениң, сан-хемчээлин база оске-даа чарыгдалдарны шуптүзүн ыяк билирлер. Ынчангаш механизатор кижи бүрүзү чарыгдалын, камналгазын-даа боду харыылаар, билир.

«Кызыл тараачын» совхозта коллективтиг кереэни бригада аайы-биле ажыглап турар-даа болзе, механизаторлар камналга дугайын билбес, ынчангаш ам моон соңгаар бригада азы звено кереэзи-биле ажылдаарын ам-даа чогумчалыг шиитпирлеп чадал турар.

«Өөк» совхозтуң кол экономизи М. А. Сметанина ук ажыл-агыйда кереэлиг звеноларның ажылының экономиктиг түңнелдерин семинарның киржикчилеринге тайылбырлаан. Бир гектар черге чарыгдал шинти совхозта 140 рубль турда, Анатолий Иванович Калягинниң звенозунда 126 руб. а өске звенозунда 130 рубль болган. Кереэлиг коллективтерге камналга, ышкыр дээш немелде төлевирни моон соңгаар доктаамал төлээр апаар дээрзин код экономист демдеглээн.

Кереэ-биле ажылдаары ажыктыг, ынчангаш ону районуң бүтүү ажыл-агыйларынга дидими-биле ажыглаар, экономиктиг чаа аргалар-биле ажылдаа эгелээн коллективтериниң дүрүлгазын улам шептередип, шиңгээдип турганы, ажыглаар деп семинар-хуралдың киржикчилери дугурушкан.

Петр ИРГИТ,
агроном.

Бистиң үеживис

ШЕВЕРЛЕКЧИ ЛИДИЯ ИРГИТ

ЧУРУКТА: Лидия Севеновна Иргит Кызыл хоорайда Валентина Борбак-оолдуң бригадазында шеверлекчилеп турар. Ол чаа тудугларны ажыглалга киреринге үлүүн киирип, бригада чарыжынга мурнаң турарларның бирээзинге саналткан.

Ол ханаларны дескилей чаап, оларны чугайлаарынга белеткеп турар. Ооң соонда чугайлааш кириптер. Белеткеп каан суук чугайны чаштырар хереселдиг. Ынчангаш ооң ыш-ажылы б.дык бүдүрүкчүлүг.

Ондар ОХЕМЧИКТИҢ фотозу.

Эде тургустунуушкун: социал айтырыг

ИДИК ДУГАЙЫНДА БОДАЛЫМ

Мея ялчын кижи мен. Ынчангаш сагыжымга четлейин турар бир чүүлдү бижип көрейн. Кышкы үеде малчын кижиге чылыг, таарымчалыг хеп херек. Ылаңгыя идиктер. Бистиң садыл ап турарывыс бродня идиктериңң шынары багай. Хончузун кылын хом-биле, улдуңун чүге, чымчак хом-биле даврап каан боор. Бир дугаарында улдуңу элээр, ойлур болгай. Алгы заводунда ажылдакчылар холга туттунганы биле-ле быжып, даарап каары ындыг чүве ийикпе, өң талазын иштинче кылдыр даараан боор. Дашты үлдүргей идикке довурак, хөр чыпшынар. Өл харда суг өткеш, үрелиниел болур чүве. Ажылчын идик-хептя харын быжыг идегелдиг кылдыр даараар ужурлуг ышкаш. Малчынларга чогум-на чылыг, быжыг идиктер херек болганда моңу хыглаш кылза кандыгыл? Улдуңун кылынадырының аргазын бодап көөрү тугула.

Ам кидис идиктер дугаында. Кижи бодунуң кедер размерин барымдаалап садып алырга, дораан-на сыңмастап каар-дыр. Кылганы кылын, чугалыг болур. Чамдык черлери эртек-биле идерге шуут-ла ойлун каар чыгыы болгулавр. Ооң хевирлиниң дугайында чугаалаан-даа херээ чок. Эжеш идиктериңң өөрээзи чиге, узун бакпыг, өскези — калбак, чолдак баштыг таварышкылавр. Моңу бижип, шүүтүмүлеп шаг болган, ол хире-де өнеэги хевээр-дир. Кажан черле алгы заводу продукциялының шынарын экижидер, а садыг организациялары ооң продукциялын ылаптыг хынап, хүлээп алыр апаар ирги?

Балыкай КУУЛАР.
Өвүр район, «Коммунизм-че орук» совхоз.

БИР ШИИН ТЫПСА

Эрткен чылдың майдан эгелеп күштүг болуп эгелээн «Чонның хууда ажыл-чорудугазын калбартыр база кооперативтиг бүдүүлге хевирлерин тургузар дугайында» чугаалаарынга белеткеп турар. Ооң соонда чугайлааш кириптер. Белеткеп каан суук чугайны чаштырар хереселдиг. Ынчангаш ооң ыш-ажылы б.дык бүдүрүкчүлүг.

Ондар ОХЕМЧИКТИҢ фотозу.

да хоойлу ёзугаар ону организастаар ажыл бистиң Төжу районда чогуур хөгжүлдени албайн турар.

Районуң совхозтары бо чылдан эгелеп бот-акшаламышкынче киргенин-биле аныыр-тывыш ажыл-агыйының ажылчыннары чүгле сезон үезинде аңнаар, хостуг үези хөй болу берген. Ол ышкаш улус ажыл-агыйының кайдыг-бир адырыгга бодунуң төлевиг үлүүн аңдаа киирипкн дег, пенсионнерлер база хөй. Ынчангаш хууда ажыл кылып шыдаар ийикпе, азы кооператив хевирлиг кылдыр ажылдан болгу дег күш четпир боон турар. Район төвүнге тудугсептелге кылыр кооперативтиг тургузар дугайында салал-оналл районда хооүүннар төвүлелиниге база кээп турар.

Ол салал-оналл үндезиниг боон турар.

Шавак, терге кылыр, одаар ыяш белеткээр, хлеб быжырар кооперативтерни совхозтар төптеринге организастаар дугайында салалдар база ыяш. Аът транспортуның кооперативиниң организастаарын сүмелээн салалдар база бар. Бо амыдыралды чугула аитырыгларны улус депутаттарының район болгаш кодээ Советтер күүсконнары өөренип көргеш, бо талазы-биле организастыг хемчеглерни ажылдан кылгаш, ук айтырыгны шиитпирлээри хүнүң айтырыы кылдыр тургустунуп белгеп. Ынчангаш ук айтырыгның бир шиин тып, соңгаарлатпайн шиитпирлезе чугуур.

Василий ТАМДЫН-ООЛ.

Фермаларда байдал кандыгыл?

ЧЕДИИШКИННИҢ ЧЕТПЕСТЕРИ

ААР ӨРТЕКТИГ ДЕРИГ-ХЕРЕКСЕЛ КАНДЫГ-ДАА ОРУЛГА БЕРБЕЙН ТУРАР

1987 чылда коллективтиг кереэ-биле ажылдың түңнелдерин сайгарып чугаалашкан хурал доозу бергенде, Чаш-Тал сүт-бараан фермазынга чеде берген бис. Саанчылар, кадарчылар фермаларынче чанарынга далашпайн, боттарының бодалдарын аразында солушкан турлар. Эрткен чылдың түңнелдери кижилериниң сагыш-сеткилиэ доюлдурган, чедиишкиннериниң доозүл четпестериниң чылдагааның улам тода көргүскен хевирлиг. «Машина, трактор ажыглалын эдс көөр-дүр», «Хой хөмүр одаан-дыр бис», «Мал чеми хоолулуг болзун дээш холуксаалар немээр болза эки-дир ийин» дээн чугаалар оон-моон дыңналып турду. Коллективтиг кереэ бодунуң даанган ажылынга кижи бүрүзүнүң хууда харыысалгазын дыңыткаңын, бот-орулга-чарылгаже болган бот-акшаланышкынче шилчиишкин ону улам шынгыратканы ферманың саанчыларының, кадарчыларының чугаазынган илдең.

Он ийиги беш чылдың ийиги чылында коллектив канчаар ажылдаанын? Ферманың ишчилери кереэ ёзугаар нииттизи-биле багай эвес ажылдаан деп чүвени кыскылбулунда делгей азып каан шаңналдар бадыткап турар. Коммунистиг күш-ажылдың коллективинге шаңнал ажыл төлевирни кылдыр совхоз сонап берген. Шаңнал ажыл төлевирин коллективтиң кежигүннери аразында боттары үлешкен. Продукция бүдүрериниге кижи бүрүзүнүң киржилгенинең хуулу, бүдүрген продукция хөй шынары ёзугаар — шаңнал ажылы, күш-ажылдың база бүдүрүлгениң сагылга-чурумун салгып турары— шаңнал ажыл төлевирни коллективтиң кежигүннериниң аразынга Наважап, Анай Сундуй, бызаа ажаакчылы Наталья Шойдаа, кадарчылар Мыттың-оол Одчамай, Каадыр-оол Ховалыг болгаш өскелер-даа чорун турар. Юбилейлиг чылда ферманың ажыл-ишчидери 250 тонна сүт бүдүрер тургаш, 62 тоннага ажыр күүсеткен, 200 тонна сүттү күрүнеге садар тургаш, 255 тонна, а бир инектен 1139 килограмм сүттү чылда саап алыр планның 1339 килограмм чедиргеп. Бир центнер сүттүң бот-үнезин 65 рубль 83 копеек кылдыр планда кердүнген, а херек кырында 53 рубль 38 копеек болган. 1987 чылда төрүттүнген бызааларның шуптузун камгалап алган.

Совхоз-биле чаргап коллективтиг кереэ ёзугаар ажылдааш, ооң ажыктыг талаларын кижилер херек кырында көргеп. Хой сүттү бүдүрер, ооң шынарын экижидер дээш кижилериниң сонуургалын ол кодүргеп. 1-ги сорттуг 229524 килограмм сүттү дужаганы дээш ооң 3,9 хуузу— 3596 рубль, планнан ажыр күрүнеге сүт дужаганы дээш ооң 20 хуузун—2870 рубль, нииттизи-биле 6466 рубльди ферманың коллективинге шаңнал ажыл төлевирни кылдыр совхоз сонап берген. Шаңнал ажыл төлевирни коллективтиң кежигүннери аразында боттары үлешкен. Продукция бүдүрериниге кижи бүрүзүнүң киржилгенинең хуулу, бүдүрген продукция хөй шынары ёзугаар — шаңнал ажылы, күш-ажылдың база бүдүрүлгениң сагылга-чурумун салгып турары— шаңнал ажыл төлевирни коллективтиң кежигүннериниң ооң хемчээлин тодарадырының кол негелдеэн ол. Чижээлээрге, планнан ажыр күрүнеге дужаган эки шынарлыг продукция дээш шаңнал ажыл төлевирни кылдыр саанчы Т. Монгуш 491, кадарчы М. Олчамай—421, малдың бодуун чемин хээндектээр агрегаттың оператору А. Кунгаа—96, тракторист Х. Дичит—98 рубльди тус-тузунда алганнар.

Коллективтиң кежигүннери күш-ажылдың бүдүрүкчүлүүн улам бедидип, ооң-даа хөй акша-төгерикти ажылдап ап болур турган бе? Каракка каступ, холга туттунуп кээр продукция сүттүң бүдүрүлгезин көвүдедип, ооң шынарын экижиткен-даа болза, бызаалар, молдургалар, хунажынардан 1987 чылда 436 центнер немелде деңнинн алган. Колдуунда 1986 чылдың деңнелиниде артпышаан. Ооң чүгле 22 центнер 1хөй. Немелде деңзи алырының бот-үнезин планда кордүнгениңден барык 2 катап улгатканы. 1 центнер немелде деңзиниң бот-үнези 1986 чылдыңдан 231 рубль хөй болган. Бир центнер мал чеминиң бот-үнези 1926 чылда 206 рубль турган болза, 1987 чылда 259 рубльге чедир оскен. Немелде деңзиниң эвээшти алганының кол чылдагааны — мал чеми белеткээринге хөй чаргыдалдарны үндүрүп, ооң шынарын экижиттеп, хоолулуг болурун чедип албаанында. Ферманда бар аныяк бода малды семиртир аазырап, немелде деңзин алыр дизе, бодуун мал чемнери сиңеп, савак ай-маанга холукседаларны немей болбаазырадыр болза эки

Амгы үеде ыяш арга ферманда чок. Савак сиңеннии чүгле хээндектеп берип турар. Бир чыл бурунгаар мал чеми ылбыраашкы холуур дериг-херекселди фермага тургускан. Бо хүнге чедир ол ажыглаал чок. Херек кырында ол дээрге, тараа аймаанда кылган мал чеми ылбыраашкы дериг-херексел болган. Хүннүң ылбыраашкы турар тараа аймаандан будүрген мал чеми фермада чок. Савак сиңеннии хээндектеп ылбыраткаш, төлер дээрге төктүнмес. Чаңгыс сес-биле чугаалаарга, саар өнектерге берип турар чедир дериг-херексел фермага тургускан. Ынчангаш мал чеми ылбыраашкы дериг-херексел болган. Хүннүң ылбыраашкы турар тараа аймаандан будүрген мал чеми ферманда чок. Савак сиңеннии хээндектеп ылбыраткаш, төлер дээрге төктүнмес. Чаңгыс сес-биле чугаалаарга, бүгү кичээнгейни чүгле саар өнектер коданында угландырбайн, аныяк өнектериниң азыралыш, ажаалда-төгээлдезин экижидер, оларның немелде деңзизин остүрер талазы-биле кандыг хемчеглерни ап болдуунуң аргаларын тыпса чогуур.

Бир инектен 1139 килограмм сүттү Чаш-Тал сүт-бараан фермазының саанчылары саап турар. Планда кордүнгениңден хөй-даа болза, ол чавыс. Жданов аттыг база «Ак-Туруг» совхозтарының сүт-бараан фермаларындан оскелери бир инектен ортумак-биле 1800 килограмм сүттү чылда Улуг-Хем районда үү саап ап турар. Сүт саалдазы чавыс болганыңдан ээ кол чылдагааны сүткүр уксааның инектери-биле четчелеттиимээнин, инектерни холбайн саап турары. Электри күжү-биле инек саар дериг-херекселди фермада тургузуп эгелей берген. Ол ажыглалга киргерге, сүт саалдазының деңнели кодүрүр деп, малчыннар идегел турар. Саанчыларлан хамаарышпас ышдагааннар бир-даа болза, инектерниң сүттүгүн көвүдедир дээш боттарының талазындан хемчеглерни албайн келгеннер. Саар инектерниң эмгиэрни хирлит, буттарынга чыпшынгаш, доңа берген одектиң кылыны бир илиг хире бар. Саар инектерниң ажаалдазы чогуур негелдеге дүүшпес деп чүве оон илдең. Инек арыгсилиг, ээ ылаңгыя эмзи эки санитарлыг байдалда болза, ооң сүдү ковудээр деп чүве саанчы эвес кижиге бедия билдингир болгай. Ферманың учеттиги-биле чугаалажырымга, айда чаңгыс-даа катап инектерни аштап-арыглап корбээн болдулар.

Бот-орулга-чарылгалыг коллективтиг кереэге ажылдап турза-даа, дорт чаргыдалдарны эвээжедир дээш чүткүлдүг ажыл чок болганы дараазында бодүүн чижектерден илдең. Транспорт чаргыдалдарынга 700 рубль 1987 чылда кордүнгеп. А чаргыдааны планнаттынганындан ораа чок хөй, 200 рубль өртектиг хөмүр одаар турганнар. Херек кырында аңаа 1321 рубльди үндүрген. Коллективте кижи бүрүзү чаргыдалдарны эвээжедир дээш сеткил-сагыжы дүүреевейн турганы бо чижек көргүзүп турар-дыр.

«Ак-Туруг» совхозтуң Чаш-Тал фермазының ажылчыннары бүдүүлгенин коллективтиг кереэ бедик бүдүрүкчүлүг ажылдаан-даа болза, арткыларынга үндүрген чаргыдалдарның беримчезин чедип ап ыыдаваннар. Бүдүүлгенин бүтүн-ле участоктарынга чаргыдалдарны дуглап, күш-ажылдың бүдүрүкчүлүүн бедидери — коллективтиг мурнунда болгун кол соруглга.

Шагыр-оол МОНГУШ,
«Шынның» корр.

НОМЧУКЧУЛАРНЫҢ КИЧЭЭНГЕЙИНГЕ

Республиканың кайы-даа районунда ажылчын болгаш көдээ бижикчилеривис хөй. Оларның саны 800 ажып турар. Бижикчилер боттарының чагааларында экономика, культура темаларынга, аажы-чаң, кижизидилге, бажың-балгат, амыдырал хандырылгазының, чонга медицина дуза чедирилгезиниң дээш янзы-бүрү айтырыгларны бижигилээн болур. Олар ажык-чарлыг чорукту, демократияны улам калбартып турар амгы үеде чер-черде байдалдың дугайында тодазы-биле бижип, четпестерни илередип, чеминшкиннерни көргүзүп турарлар. Ынчангаш көдээ, ажылчын бижикчилер эде тургустунуушкунга бодунуң үлүүн киирип турар.

Ынчаарга ам номчукчуларның кичээнгейинге — бистиң редакцияның бижикчилер-биле харылзаазынга хамаарыштыр чамдык айтырыглар дугайында чугааны кылыр сорулгалыг бис.

Бистиң солунувустуң чамдык бижикчилери чөптүг айтырыгны тургузуп турар. Чижээлээрге, солунга парлаттынган түүлдүң авторун Х. Ооржак, К. Сарыглар, У. Бараан деп бижээн болурундан, чогум кымыл ол дээрзин билип алыры берге деп бижип турары шын. Ынчангаш моон соңгаар «Шын» солунга авторларның адын, фамилиязын долузу-биле бижиирин номчукчуларның, бижикчилерниң негелдезин ёзугаар чурумчудар бис. Бил-дингир болуру-биле авторну Кара-оол Монгуш, Дандар Ховалыг, Нина Ооржак дээн ышкаш кылдыр бижиир.

Ол ышкаш ат салбаан (анонимка) чагаа бижиир чорук дугайында бөгүн манаа база чугаалажып көрээлиңер.

Редакцияга кээп турар чагааларның чамдык авторлары ат, фамилиязын тода, долу биживес: Ондар, Соян, Салчак, Сат деп каар азы ажылдап, чурттап турар черин, адрезин айытпаан болгулаар.

Редакция-биле харылзаа тудуп, арга-сүме алыр дээн азы бир айтырыг дугайында сонуургаан кижи болза, ындыг кылыра чүве кылбаа дег. Бир чамдык «бижикчилер» редакция ажылдакчыларының үе-шагын-даа бодавас, харын оларның ажылынга шаптык кадып турарлар. Өске кижи аны тудуп бижээш, меге шүгүмчүлел кылып турарлар барын илередип-даа турар бис. Бөлүк авторлар дээш тудуп бижиирлер база тургулаар.

Ажык-чарлыг чорукту ажыглап алгаш, ону соора биле бээри черле шын эвес. Актыг черге улус буруудадып, шын эвес фактылар айтып, материалдар бижиир чорук чок деп болбас. Албан-дужаалын соора ажыглаксаар, шүгүмчүлел сүрер, ажылын эде тургузуп, чаа түүлдерни деткиринден дадагалзаарларның дугайында ойзу-кыйзы бижип, ат салырындан кортпайн, дорту-биле бижир болза эки. Шүгүмчүлел шынныг фактыларга даянган, тода, ак сеткилдиг болур ужурлуг. Ол түгле ынчан чедингир, дээштиг болур.

«Шын» солун редакциязынга кээп турар дыка хөй чагааларда ээлери адын, фамилиязын, адазының адын долузу-биле биживээн, адрезин азы ажылдап турар черин айытпаан, түгле О. Монгуш Чөөн-Хемчик, Н. Түлүш Каа-Хем деп каары ховар эвес. Ындыг чагааларны анонимка деп санаар. Шак ындыг бижик-чагааларга хамаарылга ам өскерилген, моон соңгаар оларны редакцияга сайгарбас, кичээнгейге албас болгаш чырыкче үндүрбес, парлавас дээн. Бо талазы-биле чарлык база парлаттынган болгай.

«Хамаатыларның саналдарын, билдириишкиннерин болгаш хомудалдарын көөр чурум дугайында» ССРЭ-ниң Дээди Совединиң Президиумунуң Чарлыында «Хамааты кижи бижик чорутканда фамилиязын, адын, адазының адын айтып салыр болгаш саналының, билдириишкинииң азы хомудалының утказын айтырындан аңгыда, чурттап, ажылдап азы өөренип турар черииң дугайында медээни бижээн турар ужурлуг. Бо медээлерни киирбээн бижик-чагааларны ат салбаан деп санаар болгаш чугаалажып көрбес»—деп доктаалда тодаргай айыткан.

Демократияга өөренир, кижилер боттарының санал-оналын киирерде азы шүгүмчүлел кылырда чажыртынмайн, ону дидим, ажыы-биле кылырга четпестерни эдип чайладырынга дузалыг болуру чугаажок.

«ШЫННЫҢ» ПОЧТАЗЫНДАН

Номчукчулар саналдап, сүмелеп, шүгүмчүлеп тур

Эрткен айда ниитизи-биле 442 чагаа солунга парлаттынган, 11 чагааны сайгарып, хемчээн алыры-биле шилчиткен, 233 чагааның авторларынга харыыны редакция берген.

Солунга парлаттынган болгаш шилчиткен шүгүмчүлелдерге 22 харыыны редакция алган.

Январьның почтазын районнар аайы-биле алырга мындыг:

Бай-Тайгадан — 46, Барыын-Хемчиктен — 74, Тес-Хемден — 40, Улуг-Хемден — 56, Чөөн-Хемчиктен — 65 чагаа, эң хөй санныг — 187 чагаа Кызыл хоорайдан келген.

Чер-чер Советтериниң күүскомнарының кичээнгейинге

«СААР ИНЭЭМ ЧҮГЕ ЧОГУЛ?»

Саналдар, бодалдар, шиитпирлээр айтырыглар

Шак ындыг ат-биле бо чылдың январь 19-та «Шын» солунга Кодур-оол Оюнуң материалы үнген. Бо айтырыгга хамаарыштыр түс-түс черлерден чагаалар кээп эгелээн. Чоннуң хууда дузалал ажыл-агыйын хөгжүдеринче хамыктың мурнунда чер-чер Советтери, совхозтарның, албан черлериниң, организацияларның база бүдүрүлгелериниң удуртукчулары улуг кичээнгейин салыр ужурлуг. Бо парлаан болук материалдарда көдүрген айтырыгларны хамаарышкан чер-чер Советтери кичээнгейге ап, ол талазы-биле чүнү кылыр деп турарын солунче бижип, биске харыылаар боор деп идегедивис.

Бо чылдың январь 19-та «Шын» солунда «Саар инээм чүге чогул?» деп материалда көдүрген айтырыгларны шын деп деткип турмен. Бистиң Туран хоорайның инектерин ийи кезек ускеш, чылдың-ла кадарары чанчыл болган. Оларны отткарар, суггарар черлерни хоорай Совединин күүскому шагда-ла шиитпирлеп берген. Районда чоннуң амыдырал хандырылга эргелели кадарчыларны тургускан, инекти эртен эккээриниң, кежээ дужаарының графиктерин тургускан. Бо чорук черле эптиг.

Ындыг болза-даа чамдык чурттакчылар бызааларың, инектерин кадарчыларта эккеп дужаавайн, сула салыптар таварылгалар бар, ынчангаш «Кызыл тараачын» совхозтуң хоорай кыдында тараазын олар болган чок-ла саза базып чий бээр. Бо чылын ындыг түүлдерни болдурбас, кижилер эде тургустунуп, малынга тараа чидиртпес, күрүнениң байлаан камнаар боор деп бодаар мен.

Бистиң хоорайда чоннуң хууда малынга сиген кезип алыры-биле шөлдерни Өөк хемниң үнүндан берип турар. Оон аңгыда бир эки үүл болза, хуу инектерни мал эмчилери хайгаараар. Мындыг таарымчалыг турда, чамдык кижилер чаңгыс саар инек бээн түтпайн турары таарышпас.

Бисте ийи магазинге сүттүг садар, ажыл шагында база дыштанып-даа хүнерде сүт ооҗурлап, магазин сымас кылдыр мурнуи былаажып турар улустуң көөрге берге. Ынчап турда-ла сүт чедишпейн баар. Ынчангаш хоорайымның чурттакчыларын шуптузу саар инектиг тураалыңар дёп кыйгырар-дыр мен.

Сыгыр-оол ОНДАР,
куш-ажылдың хоочуну.
Туран хоорай.

* * *

Аъш-чем программазын боттандырарының бир чугула кезээ — чоннуң хууда дузалал ажыл-агыйын хөгжүдеринче партия болгаш чазак улуг кичээнгейин салып турар. Ол-даа чөптүг айтырыг. Бо талазы-биле чер-черниң ниити байдалынга хамаарыштыр ону шын шиитпирлээри нарын айтырыт. Чүге дээрге чамдык районнарның ажыл-агыйларының девискээрлери одар-белчиирлиг, көнтүт-шыктыг, сут-суггаттыг, аңаа мал-маганны азырап өстүрери белен.

Мен Кызыл районнуң ийи кожа ажыл-агыйы — «Тиилелге» биле «Шамбалыг» совхозтарда байдалды бижикседим. Мында байдал кандыгыл? Неделяда 3 катап 8-8 фляга сүт эккээр, оон бир келгенин Шамбалыта, дараазында Кур-Чер суурга садар. Ол садарда албан черлеринге, организацияларга бээрииден түгле 2 фляга ишти сүттү чоп эртенгиниң 7 шактап эгелеп оочурлаар. Шыырак кижилер чаза булгааш, садыл аптар, кыргап, бичии чаш, шыдалы кошкак кижилер куруглаар.

Бистиң Кур-Чер суурга мал алыраары берге, долгандыр тараа, сиген шөлү. Ол ышкаш сиген кезип алыр чер чок. Мал чеми эң ылаңгыя каңдаашкынныг чылдарда дыка берге. Хуу улустуң күзүн совхозтан тыптынып алганы саваңы ам төнүп тур. Хууда мал-маган чудап, даван-даяа тастап эгелээн. Кышкы хамаанчок, чайгы одар безин берге. Бо талазы-биле район Совединин күүскому биске болдунар-ла дузаны чедирер боор деп идегеп турар бис.

Мээң санал-бодалым мындыг: малды чайын Оңгачага, Божа-Судакка, Хөл-Бажынга одарладып болур. Аңаа совхозтуң ийи кодан аныяк инээн, үш кодан 3000 хураганын чайладыр, а сагбас малын дезилээш, Каа-Хем ол чарыы, Тожу тайгаларынче сентябрьга чедир одарладыр. Оон-биле кады чоннуң хууда сагбас малын 2 хире пенсионерге көдээ Советтиң күүскому керээ чаргаш база ынаар сайгарар болза, суурнуң чоннуң хууда малы — саар инектерни Оңгачага, Божа-Судакка кадарып болур. Ол черлерни чайгы үеде хуу мал одары кылдыр хостаар.

Ийнде, хуу малга сиген кезер шөлдү совхоз биле күүском дугурушкаш тускайлаар. Ону ажаап кезер техниканың хөлезинии төлеттиргеш, оон-биле улус боттары ажаап белеткеп алырын организастаар. Кышкы үеде чоннуң хуу малынга тускай кыштагны тудар, аңаа улус боттары күзелдии-биле киржир, кым-даа чажам дивес.

Бисте улустуң шээр малы база аңгылаттынмаан. Ону тускайлаар болза эки боор деп бодаар мен. Бисте ам чайын улустуң хууда инээн кадарарлар дыка бергедээр: бир талазында, ону тараже киирбес, ийнде, совхоз малынга катпас дээш, аъттың маңы-биле үгүүртүр, бөле шаап тура хүнээр, ынчангаш чайын инектиң деңгилдези-даа чер албас боор-дур.

Нина ОНДАР,
Кур-Чер суур.

* * *

Ийи-чаңгыс чалгаалайлардан оске от-бүле бүрүзү саар инектиг болурун күзээр болбайн аан. Ынчалзадаа аңаа шаптыктап турар чүве болза, суурларда мал кададын шын организастаавас болур-дур, оон уламнан совхозтуң тараа-сиген шөлүн чаза базар, малды оор алыр, хууда мал чеми белеткээринге дирекция, көдээ Советтериң күүскомнары чогуур кичээнгей салбас. Мынчангаш мээң саналым болза, суурлар санынга көдээ Советтер чанында мал ажылының эштелгезиин (МАЭ) организастап тургузары чугула апарган эвеспе. МАЭ-ниң баштаар черин соңгуп тургузар, оон хүлээлгези — малдың кададын, эдержилгезин, эмнелгезин эвилелдээр, сиген шөлүн аштап арыглаар, болбаазырадыр, кажаалаар дээш кандыг ажыл турбазыл. Бистиң Булун-Терек суурга ону канчаар-даа кылып ап болурунуң аргазы бар. Хоорайларда дачалардың канчап удуртур черлерин соңгуп ап турар-дыр, тускай ниитилелдер боол каттышкан. Мээң бо бодалым шын бе?

Сергей ДОҢМИТ,
пенсионер.
Булун-Терек суур.

* * *

Мен Бин-Хем районнуң Аржаан суурда чурттап, пенсиялап олурар кижи мен. Өө-бүлем ишти хөй. Уругларымның уругларында ясли-садик назылыгары база бар. Черле ынчаш хууда саап ижер ий-чаңгыс инектиг болурга, магалыг. Ол бичии кижилер сүт ижиксээр, өреме, быштак чиксеп тур бис дээш негелде кылыр. Бир эвес бодунда саар инек чок болза, ону бистиң суурнуң садыгларындан тып алыры берге.

Бисте харын инек чок өрегелер эвээш, хөй кезии ийи-үш башты тудуп, артыкшылдыын эът планынга киириштир дужаап турар.

Ынчаарга сиген шөлү кончуг кызыы, берге чүве бо. Кускээр чайын сиген кезилдээн эгелей бээрге, баштай совхозтуң малынга белеткээр, оон башка хуу инжилер сиген кезип болбас, совхозка хавырып аппаар, шорун-на. Күзүн орайтай бергенде ында-мында дөңгелчиктиг, ыяш-даш аразындан бөктанып эгелээр. Оон кызып тургаш бичии сараатчыгаш салып алгаш, ону сөөртүп чадап турунда, чамдыкта курут орны-даа турар-ла.

Бистиң суурну долгандыр тараа тарып кааптар. Өдектен бызаа үндүрүп откарар чер безин чок каар. Тараасигенге кирер, оон кажаалап алыр, штрафтадыр, чугаасоот үнер. Улуг инектерни кадатка дужаап турар бис. Оларны кайнаар кадарары база улуг айтырыг. Өөк хеминиң унунче бе? Чок. малгаштулаалыг чер. Каш-даа инек дүжүп өлген, ону кадарчылар төлеп турар. Ынчап кээрге хуу инек кадарчылары тывылбас.

Монгуш ШИВИТ-ООЛ,
пенсионер.
Бин-Хем район.

* * *

Хууда саап ижип олурган инээм 1987 чылдың декабрь 14-те читкен. Ону дөрт хонук дилээш, Кур-Чер суурда милиция инспектору эш Монгушка бидириишкин киирдим. Ол инек дугайында херек барымдаа чок дээш харыы бижик чоруткан.

Ам улус автомашина-биле оор кылырын база хынамчалыг истеп көөр болза эки деп бодаар мен.

Карыма МОНГУШ.
«Тиилелге» совхоз.

* * *

«Саар инээм чүге чогул?» деп материалга хамаарыштыр бижип ор мен. Бистиң «Тиилелге» совхозта инектиг өг-бүлелер база хөй. Олар артык инектерин бот-бодунга сатып, рабкоопка дужаап-даа турар. Мен күзүн 500 рубль-биле бызаалыг инек садып алдым. Багай эвес хевирлиг инек, чайын төрүүр боор.

Сүттүге хырын тодуг деп тыва улустуң чугаазы шын чүве. Мээң дунмам сугнуң инээ база бисте, ынчангаш кара шай ишпес бис. Эки инек, чүү дээр ону. Инекти азыраары харын берге-дир, чинр чеми, суг-суггады, оон өдээн аштаары белен эвес, шыдаар-ла кижи инектиг туруп болур. Инектиң сүдү эм дээри-ле чөп. Сүттеи өреме, саржаг-даа ыыпып ап болур. Бистиң совхоз инектиг улуска күзүн саваңны база тараа артынчызын-даа садып турары эки.

Зоя САЯ.
«Тиилелге» совхоз.

Ажыктыг арга

КАТАП АЖЫГЛАЗА

Ында-ында ол-бо ажылагыйда мал чеми чедишпес деп чугаалар кыжын, чазын-на көөдей бээри чажыт эвес. Мен бодаарымга, сиген белеткээр талазы-биле улустуң шаандап бээр ажыглап турганы белен болгаш ажыктыг бир аргазын ам уттуп, түгле машина-техника-биле сиген белеткээринче шилчип, берге черлерден сигенни кескеш, ону долгап алырын уттуп турар бис.

Хемнер уннарында алаак, ортулуктарның дөргүннериниң база арга ишти ниң оймактарының, кыйыгжыгаштарның чайын үнген сигенин чечек-биле холуштур кончуг сырый үнгенинден күскээр сиген кезер үеде салгын-хатка сагланнады эстеп тургулаар болур. Аңаа баарга, ала-чайгаар үнген янзы-бүрү холушкак сигеннериниң, чечектерниң онзагай тыдының магалын түү дээр.

Шаанда ындыг черлерниң ол кайгамчык терең сигенин хол кадыгы-биле кезип турду. Ынчан сигенни кургадып-даа турбас, манавас, ногаан чалчыгаштар болу бээри билек-ле, сиген долгакчылары ооллар, кыстар катказ-хөлүг, омак-сергээ аажок, яйнийи болуп алгаш ажылдап кирштер. Сигенни долгаар кижи узуну 40 см хире хоюг ыыштыг, оон эжи сигенни шуудуп бээр, бир долгак сигенниң узуну 3 метр хире болур. Кежээликтей ол долгактарны бөлүп экке гилээш, инек, чылгы четпес кылдыр дыттың өрү будуктарынга аскылаптар, чок болза, ийи чоок дыттың аразынга оорга салгаш, орта арта салгылаптар. Долгак сиген аскылаан дыттарны көөрге, аяныг, чараш-даа.

Бисте ам шөлдерден, хөвүлардан кескен сигенни бөлүп чадап турувуста, өл-чаъска дүүп үрелир, шынары күдүлаары билдингир. Ындыг багай шынарлыг сигенни малга каап бээрге, оон аарыыр чоруктар хаяа эвес.

Долгак сигенни улус кыжын колдуунда-ла төрээн хой, ашкүге база аңай-хураганга бээр турду. Оон аңгыда удаас төрүүрлерин база чемгерер. Черле ынчаш долгаан сигенниң хоолудуу тергиин болур. Хамык витаминнер хевээр аргар. Сараатчаа сиген биле долгаан сигенни кажаа иштинге салгаш, олче малды киирштер болдуусса, бир дугаарында-ла долгаан сигенге баар. Оон шынарының тергиин экилиниң бадыткалы ол.

Амгы үеде сигенни шак ынчалдыр белеткээрия утпаанывыс дыка хомуданыыр. Бот-акшаланыышкын үезинде бо аргаиы катап ажыглаза чүл деп санаалдыг мен.

Виктор САГААН-ООЛ.
Кызыл район.

ОРТУМАКТЫ ОТТУРГАН

Сесерлиг унунда Беш-Даг деп черниң чиге дужунда кыштаг турар. «Саян» совхозтуң хойжузу Макар Одуштуң аалы ол. Мурнунда оон көргүзүү үргүлчү-ле ортумактан үмнес турган. А 1987 чылда өг-бүле керээзинче шилчээнинден ында байдал өскерилген, бир дугаар төрүүр хоюндан-на 100-ке онаштыр 83 хураганны алган. Оон кадарган улуг хоюндан аврып база чудап-даа өлген мал чок. Өг-бүле керээзиниң ачызы ол. Бо арганың дузазы-биле ажылы дээш кызымак, шаабиле янзы-бүрү түүлдерни камнап алыр, алыс түүнел дээш аажок сонуургалдыг апарган. Оон өөрү Бичө-оол Баазан, Даваа Баазаның көргүзүглери база-ла ындыг —ортумак турган. Керээниң ачызы-биле олар эки түннелдерлиг апаргылаан.

Өг-бүле керээзинче шилчээн малчыннарга совхоз, салбыр-даа мурнукузундан артыкка дузалап турар апарган. Ол дугайын Макар Одуштуң аалынга чорааш көргеи мен. Ынчан бригадирлер Хопус-оол Чооду, Юрий Чимит-Доржу база мал эмнелгезиниң ажылдакчылары Тамара Чымдаан биле Полина Моңге олар кадарчылар кезип чорааш, Макарның аалынга келген. Аңгы үеде оон коданында хойнуң оолдаашкыны адактаган. Ынчангаш бригадир база мал эмчизи-даа кижиниң кылыр ажылы ында хөй. Олар бо удаада чаш хураганнарны өмнеп дугаарлаар база янзы-бүрү аарыларга удур сыкыртыр дээш келген болдулар. Олар бажыңга аап-саап түүлдер чугаалажып-даа олурбадылар, кажааже далажыптылар. Салбырның малчыннарында сиген, комбикорм, дус дээш мал чеми бар.

Мурнуку чылдарда Сесерлиг салбырының малчыннары түс хойдан 45-50-даа хураганнарны ап турган. Оон уламнан хойнуң баш саны дыка-ла кудулаан. Өг-бүле керээзиниң ачыдузазы улуг, оон уламнан ортумактарның деңнелинден үнген дээрзин Одуштар чугаалап олурарлар. Шынапла, кижи бүрүзү бар аргаларны ажыглаар апарган. Бизиң чадаарда мал чеми белеткээринге оларның идепкейи көдүрүлген. Ынчалза-даа ол ажылды улам шыңгыырадып болурунуң аргазы бар. Малчыннар эвилелдежип алгаш, тайгага хой сигенни хол-биле кезип, оон долгап ап болур. Шаанда араттар сигенни ынчалдыр белеткеп ап турдулар. Ону караам-биле көрген мен. Бо дугайын база-ла ол хойжулар-биле чугаалаштым.

Бистиң Сесерлигниң малчыннарында бир мындыг айтырыг бар: өг ыяжы чедишпес. Чадаанада райүлетпүр комбинадының чазап кылып турары бүрүн дериг-херекселдиг өөнүң ортээ аар, дөрт муң ажыг рубль. Бо-ла бот-орулга-чарылга үезинде ол өртек-биле совхоз ийнчаңгыс өг садып алыр боордан башка, амдыызында санхөөзү кошкак турда бергедир ийин. Ынчангаш мен бодаарымга, Сесерлиг салбырынга өг ыяжы белеткээриниң аргазы бар. Шанакты «Хадың» совхозтан садып ап турар бис. А өг ыяжын биске, Сесерлиг салбырынга түге кылып болбазыл? Материал бар.

Аалдарга, малчыннарга чорааш, оларның-биле ужуражып түгаалаашкаш, кижиниң сеткилинге бир-ле чаа түүл кирип келир болгай. Макар биле Чечекмаа Одуштарның кыштаанга баргаш, өг ыяжы база сигенни боттары тайгадан белеткээриниң айтырыглары мээң сагыжымга киргени ол. Өг-бүле керээзиниң бир ажыктыг талазы — кижилерни ол ажылгыр кылдыр өөредип чаңчыктырар болгай. Одуштарның мал-маганы хүрменди турар. Шак ынчаар ажылдаар болза, олар мурнакчылар одуруунга киирелер.

Сарыг-оол УДУМБАРА.
Бин-Хем район.

Кооператорларда

МАЛЧЫННАРГА, ТАРААЖЫЛАРГА

Хереглекчилер ниитилелдеринде чолаачы-садыгжы мергежилиг неитерекгей апарган. Бо мергежилдиң бир онзагай талазы — ийи кижиниң кызыр ажылын чаңгыс кижиниң күүседип чоруурун. Республиканың хереглекчилер кооперациязында ындыг мергежилдиглер 80 ажып турар. Бо удаада оларның бирээзинбиле таныштырайн.

Каадыр Куулар чолаачы-садыгжы болуп ажылдаашаш, 20 чыл чедип чоруур. Чиргилчининг Чедер ховуларында оон машиназының четпээн турлаа ховар. Баштайгы чылдарында од Кызыл хоорайдан бараан сөөртүп, садыг четкилерин хожудаашкын чок хандырып келген. Оон дуржулгазы чоорту немешкен. Кур-Черде ажылчын кооперациязы чолаачы-садыгжыга ажылдаарын аңаа сүмелээн. Ол сүмеге К. Куулар чөпшээрешкен. Ырак-узак чурттап орар малчыннарны чугула хереглелдиң бараннары-биле хандырары амыр эвес. Оларның үре-түңнелдиг ажылгжи таарымчалыг хандырылгадан дыка хамааржыр. Ындыг болганда ажылды үениң негелдезинге дүүштүр чорударының хемчеглерин кылып келген.

Оон Чедерде турлаглары — 30. Ол коданнар Чедер ховуларының кыдында бедиргээштиг даглар эдектериндe чаптыла берген. Оларга түгле чаңгыс хүн чедери болдунмас. Чоннуң чагырларын демдеглел кыдыраажындан көрүп, тааржыр бараннарны ассортиментизин арбыдадыр чедирерин бодап, баш бурунгаар тыптынып алыр. Ынчалбас болза хереглекчилерниң күзелдерин хандырып шыдаавайн баргылаар, хомудалдардаа үнгүлей бээр.

Чолаачы-садыгжы малчыннардан аңгыда, часкы болгаш күскү сезоннарда хову турлагларының тараажыларын база хандыра бээр. Чылдың дөрт эргилдезинде күш-ажылчы ишчилерни бараан-биле хандырарының эвин көрүп, автомагазинниң ажылдаар графигин хереглекчилер кооперациязының баштаар черии биле көдээ Совет күүскому тургузуп турар. Ол чурумну чолаачы-садыгжы хажытпайн келген.

Чолаачы болгаш садыгжы болганда, оон мурнунга ийи дакпыр харыысалга онаажыр. Бирээде, техниказын камныг эдилээр, ону ээ ёзу-биле көөр. Үргүлчү септеп-селип алыры түгле боттан хамааржыр. Ийнде, ниитиниң бараанын хүлээп алган болганда, материалдыг харыысалга негеттинер. Ынчангаш ол бүгүнү К. Куулар ханы билир болгаш бот-харыысалгалыг ажылдап чоруур. Техниказы туруушкун чок ажылдап келген. Оон ажылынга эки хамаарылгазын хереглекчилер кооперациязының баштаар черии даргазы А. К. Оюн демдеглеп орду.

Какпак САТ,
Респотребсоюзта организасмассалыг ажыл чорудар кылдыстиң начальныгы.

ДЕҢЗИЧИ МЭЭҢ БОДААЛАРЫМ

ЭКИЖИВЭЭН, ЭРГИ ХЕВЭЭР

Ынаныш кажан бадыткаттынарыл? Экижиишкин ол бе?

10 класс дооскаш, төрээн совхозумнуң сиген кажаазында деңзичилеп ажылдай берген мен. Ажыктыг, чугула ажыл.

Өске-өске районнардан, совхоздардан көөп, мал чемин бистен садып ап турар. Ындыг таварылгада деңзичиниң кылыр ажылы улам немежир. Хамык машиналарның чүүгүн деңзилээр, ону сапаар. Кышкы үеде оларны манап, санап, деңзи чаңынга турары ындыг-ла белең эвес болгай. Хары үгда 4—5 машинаны деңзилээр, оон бижиир. Канчаар-даа чылыыр кеттиниң аарга, соок дөмейле хаарып келир. Хол хавы кедип алгаш бижиттивер эвес, ыяп-ла кызыл хол бижиир апаар.

Хакас автономнуг областан 1500 тонна силос садып алыр улус кожуулуг улуг КаМАЗ-тарлыг келген. Сиген кажаазында түгле бижип тудуп бижиир бис. Ынчангаш оларны совхозтуң топ шаңынче, ырак черже барып деңзилээр. Мен бодаарымга, сиген кажаазынга база улуг деңзиден тургузуп берзе кандыг чүвел?

Меңээ чаа ажылдап келген кижиге, арга-сүме берип, ээ көрүүр кижи чоп чогул?

Баштай ажылдап кирип тургаш, айда шалыңын айтырарымга, 96 рубль дээр болчук. Чогум ам үш ай иштинде ажылдаашаш, айда-ла 78 рубль ап келдим, ынчап кээрге айда 84 рубльже киирип турар ышкаш. Бир эвес айда 84 азы 96 рубль шалыңныг болган болза, оода кышкы, часкы берге, соок үелерде ону өстүрүп болурунуң аргазы бар ирги бе? Бо дугайын тода харыылап бээрии диледи.м.

Жанна ЧАМЗЫРЫН.
«Күш-ажылдың хостуу» совхоз.

Кызылдың авиабүдүрүлгезиниң ажыл-чорудулгазының, пассажирлерни оон канчаар хандырып турарының база Кызыл хоорайда аэропорттуң агентилел черииң ажылында четпестерниң дугайында материалдар эрткен чылдың төнчүзүнде, бо чылдың эгезинде-даа «Тувинская правдага» парлаттынгылаанын номчаан болгай бис. Бо чылын пассажирлер хандырарын экижидер, билетти мырынай бир ай бурунгаар баш удур садар, оон эртерге, пассажир кижи телефон-биле билет чагыырга, ону бажыңында чедирип бээр чагыы кылдыр, авиабүдүрүлгенин удуртукчулары интервьюзунга айтып турган. Аэропорттуң агентилел черииң ажылынга турган шыпгыы четпестерии оон бүдүрүлге хуралынга ажык-чарлыы-биле илереткенин, ук эргелелди багай удуртуп, бодунуң кара туразы-биле хөделип турган кижиии солаанын дыңнаашаш, ам черле шыпгыы экижилге эргилде болур боор деп, пассажирлер бодап турган болбайн аан. А ол ынаныш ам даа бадыткаттынмайн турар.

Билетти бир ай бурунгаар садар, ону садып алырда, документ көргүзери албан эвес деп чарлааның дыңнаашаш, ам-на пассажирлерге таарымчалыг байдал тургустунган-дыр кылдыр бодап, амырап турган чүве болгай. Ол оорушкү арай эрте бооп-тур. Ону боттуг факт-биле бадыткаар дээш херек кырында болган таварылганы маңаа киирип көрейн.

Иркутскиниң кодээ ажылагый институдунда өөренип турар дуңмавыс бар чүве. Ол кижи кышкы дыштанылга үезинде Тожуда аалынче чаңып кээр дээш билетти Кызалдан баш удур садып каарын дилеп чагаа бижээн. Ам билет садып алыры амыр апарган чүве ыйнаан кылдыр бодааш. Кылында аэропорт агентилелинге бардым. Ажылдап турар үш кассаның кайызында-даа кижилер иткилешкен, чүткээн турар. Бежен ажыг кижиниң сооидан оочурлап алгаш, үш шак хире туруп келдим. Падым барап тургаш, касса көдеҗээнге чеде бердим. «Иркутскиде өөренип турар студент кижиниң чагыы-биле аңаа дедир чоруурунуң биледии садып келген кижи мен. Документизи менде чок» — деп, ужуруи чугааладым. «Документ чок болза, билет кордаан херээн чок!» —деп кассир мындыг. «А күжүр дуңмаңым, мындаа силерниң дарганар Марцеха солунга берген интервьюзунга документ көргүзери албан эвес дээн чорду чоп?» —деп, кассирге удурланырын оралдаштым. «Ол меңээ хамаарышпас! Ынай чайлаңар!» —деп. ам харын дужааган тоннут улгаттыр чугаалады. «Чок болза бо мээң документимге билеттен бижип бээр силер бе?» —деп, чаныигаи чыгыы диледим. Оон харын-даа бодумнуң адымга Иркутск баар билетти ынчап арай боорда садып алдым. Оон Тожу баар билет алыр дээримге, ону садар хуусаазы ам-даа алек деп мындыг. Мен тургаш, база чанны бердим: «Мындаа солунга парлаан Кызыл аэропортунуң самолёттар расписаннезинде билетти ужудуп үнер хүнүнге чедир 30 хонук бурунгаар садар дээн чоржук чоп?» «Чугаалап тур ышкажыл мен: республика иштиниң рейстеринге билетти он хонук бурунгаар садар деп. Ам чайлап көрүнер! «Ынчаарга ам кажан катап кээр кижи апардым?» —деп дидимненип айтырдым. «Бир эвес Тожуже январьның 28-те ужударының биледии садып алыр дээр болза, ам таптыг-ла он хонгаш, январь 18-те кээрдир силер...»

Хуусаазында, январьның таптыг-ла 18-те эртен дан бажында базып чеде бердим.

— Январьның 28-те Тоора-Хем баар бир билеттен хайырлап көрүнер, дом. Мындаа кээримге, элек дээш бербээн болгай силер.

Кассир мээң документимия холга тутпайн-даа, серте чок сула салды:

— Силер ам-даа бир хонук маңаар апаар-дыр силер!

— Орта чоор бе! — деп, мен удурланы бердим. — Мындаа бо-ла кассага кээримге, таптыг-ла он хонгаш, январь 18-те кел дээш чорудупту. Ам база ойладыры-царга кайыы боор!

— Бо хонуктуң санап көрүнер даан — деп, кассир дедир тепкеш олурупкан мындыг. — Канчап билбес силер, азы сан...

— Харын таптыг-ла он хонук арткан ышкажыл — дидим.

— Чо-ок, ам-даа бир хонук четпес-тир. Ынчангаш даарта келир силер. Ам өске улуска чайлап бериңер!

— Чаңгыс хонукта ылгал чүү деп, мен дээрге кырган кижи ышкажыл мен. Бо соокта хүнүңү бээр кылаштап турарга берге-дир. Черле өршээп, чаңгыс билеттен хайырлапсыңарза кандыг ирги? —деп, салдыныш чок, тейлээр чыгыы диледим.

— Ол-ла! Оон ынай силербиле чугаа чок! — деп кассир карактарын коргүнүүр кылдыр көрүп, алгыра берди. Мен оон коргуп-сести бергеш, аткаар ыыт чок чоруптум..

Моңу чүү дээр чүвел? Аэропорт агентилелиниң ажылында экижиишкин ол бе? Маңаа ёзулуг аде тургустунуушкун черле кажан болуурул? Бо айтырыгларга харыыны аэропорттуң удуртулгазы бээр ужурлуг.

Куулар АРАКЧАА.

Кызылдың школа-интернадының 30 чылынга

ТӨРЭЭН БАЖЫҢЫ ДЕГ

Кызылдың школа-интернады бодунуң тургустунганындан бээр 30 чылының дургузунда 964 өөренижини доостурган. Школа-интернат чүс-чүс өскүстерге, ада-иезинниң хайгааралы чок арткан үругларга төрээн бажыңы дег апарган, а ооң башкылары болгаш кижизидикчилери оларга ада-иезин ышкаш болу берген. Коллективте 40 башкы болгаш 20 хире кижизидикчи ажылдап турар. Школа-интернатка башкыларары дээрге, анаа школага ажылдаарындан ылгалдыг. Маңаа башкы кижи ада-иези чок арткан чаштарга не болуп, оларның өөрүшкү-мунгаралын деңге үлежир, эптиг, чымчак сөстүг, ээлдек ажы-чаңныг болуру эң чугула дээрзин ооң башкылары эки билирлер.

Школада эге класстар башкыларының орус дыл болгаш литература, математика башкыларының, кижизидикчилериниң методиктиг каттыжышкынары ажылдап турар. Ол каттыжышкынарның кичээлдеринге башкыларның дуржулга солчулгаларын, лекция, беседаларны эрттирип, башкыларның чогаадыкчы отчёттарын дыннап турар. Школаның башкылары кичээл эрттиреринге чаа аргалары — экскурсия-кичээлди, семинар-кичээлди, зачёт-кичээлди чедишкинниг ажыглап турарлар. Класс-кабинеттер өөредилгениң техниктиг херекселдери-биле дериттинген.

Школа-интернатка 20 чылдан эвээш эвес үеде ажылдаан, кичээл бүрүзүн үениң негелдезинге дүүштүр бедик деңнелге эрттирип турар башкылар хөй. Ындыгларга А. И. Фоминаны, М. И. Маймистованы, Н. А. Волохованы, Л. Д. Чукареваны, Э. А. Крыцинаны, Л. П. Морозованы хамаарыштырып болур. Чижээлээрге, школа-интернат чаа-ла тургустунуп турда, аныяк-чалыы урут тургаш башкылап кирген, ам Тыва АССР-ниң школазының алдарлыг башкызы аттыг эдилекчизи Анна Ивановна Фоминаның дугайында башкылар-даа, уруглар-даа эң чылыг-чымчак сестерин чугаалаар. Школада ам таптыг-ла 25 чыл ажылдап турар Мария Ивановна Маймистованың класс-кабинеди школада үстүкү класстар аразында эң эки деритти-

Бо эп-наймралдыг, интернационалчы коллективти Фарид Валеевич Мухамедгареев 20 чыл хире үеде билдилиг удуртуп турар. Ол январь төнчүзүнде Сыктывкарның школа-интернадының баазазынга болган семинарга киришкеш келген. Семинарга өөренип, билип алганы чаа түүлдерни ол ашкыларга, кижизидикчилерге таныштырган. Коллектив ам чуртта сурагжаан башкыларның бирээзи — Сыктывкарның школа-интернадының директору А. А. Католиковтуң чаартылгаларының чамдык арталарын шиңгээдип эгелээн. Школа-интернаттың демниг коллективи уруглар омак-хөглүг, аас-кежиктиг өссүн, эки билиг-мергежилдиг болзун дээш бүгү-ле түүлдерни кылып турар.

Лариса МОНГУШ.

ЧУРУКТАРДА: Тыва АССР-ниң школазының алдарлыг башкызы Н. Б. Ховалыг өөренижилери-биле болгаш аныяк башкы С. Ш. Ооржак.

Валентина ООРЖАКТЫҢ фотолары.

Дээди өөредилге

БОТ-ОРУЛГА-ЧАРЫЛГАЛЫГ ИНСТИТУТ ДЕП ЧҮЛ?

Москванық Г. В. Плеханов аттыг улус ажыл-агый институду чуртта бот-орулга-чарылгалыг харылзаалаларже шылчи турар институттарның бирээзи. Ооң кайчаар боттанып турарының дугайын институттуң ректору Владимир Павлович ГРОШОВ мооң адаанда чугаалап турар.

— Бо чылын студентилер чыылдазын чүгле чагыглар ёзугаар бир-ле дугаар чорудар бис — деп, ол чугаазын эгеледи. — 1988 чылдың абитуренгилери хүлээп алышкын комиссиязында информация стендизинден чыылда чорудуп турары факультеттер, болгаш тускай эртемнер даңзызын эвес, а чагыкчы организацияларның — адырларның министерстволарының бүдүрүлгелериниң аттарын база көрүп, билип алырлар, олар боттарының чагыглары-биле ол азы өске-даа мергежилдерге чеже кижи хүлээп алдынарын баш удур тодарадыптар. Өөредилге черинче кирип турарлар келир үеде чүгле бодунуң мергежилин эвес, а ажылдаар черин база билип алгаш, ооң соонда конкурстуг шылгалдаларны дужаап эгелээр.

— Бот-орулга-чарылга дээрге-ле бот-акшаланмышкын-дыр. Студентилерниң өөредилгези дээш кым төлээрин? Ол дыка аар шүүделдиг болгай. А чоорту, өөредилгениң техниктиг чаа чепсек-херекселдерин ажыглаар орта, ол улам аартап эгелээр, мынчан кайдыг болурул?

— Өөредилге дээш студентилер шүүдел төлевес. Халас өөредилге — бистиң социалистиг инитилелевистин эң чугула кежии-дир, ону узуткаар эрге бисте чок дең бодаар мен. Өөредилгеге чарыгдалдарны институт-биле кады чагыкчылар харылаар. А алызында барып бүгү-ле чарыгдалдар чагыкчыларже шүүт шилчий бээр. Ол шилчишкин чоорту боттанып, түге дизе бот-орулга-чарылга харылзааларынга бүгү бүдүрүлгелер болгаш организациялар белен эвес болгай. Бот-орулга-чарылганы амдыызында шиңгээдип алгалак чагыкчылар өөредилге дээш шүүделди баштайгы дээреде кезиктамдыктап төлээр. Бис олар үш мун түңнүг акша төлээр кылдыр тодарадып турар бис. ол дээрге бир доозукчуга хамаарыштыр ортумак чарыгдалдарның дөрттүң бириндир, анаа орулганы база киниртирер.

А институт-биле бот-орулга-чарылгалыг харылзаалары тургузуп алыр күзелдиг чагыкчылар өөредилге дээш шүүделди мынчаар төлээр: студентилерни хүлээп алганының соонда бирги курска ук доктаатқан түңнүг чартының, өөредилгениң үш чылының соонда— ййиги курска арткан түңнүг чагыкчылар дадывыр хевирлиг кылдыр төлээр. Өөредилгениң хуусаазы — беш чыл. Бир эвес экономиканы мурнады хөгжүдер угланышкынарны ёзугаар специалистерни дүргеп белеткээрин чагыкчылар негээр болза (дыка хөй чарыгдалдар үнер деп түве билдингир болбайн аан), телевирии доктаатқан өртектер ёзугаар боттандырар, ол чээрби муң рубль чеде бээр.

— Дадывыр төлелгезин чоорту чорудары өөредилгеде кайдыг-бир үе-чада барыбиле холбашкан эвес ыйаан?

— Ййе. Өөредилге элээн каш чадалар дамчып боттанып, мурнукузунга бодаарга, бүдүрүлгеже дыка чоокшулаар. Баштайгы ййи чылда, мурнундагы дег, бүгү-ле студентилер чаңгыс программа ёзугаар өөренип, нинти эртем талазы-биле колкол билиглерин шиңгээдип алыр. Ооң соонда институт чагыкчылар-биле кады студентилерни бөлүктерге хуваар. Үш чыл болгаш, ук чагыкчы бүдүрүлгеге хереглеттинге бээр специалистерни ол бөлүктерге белеткээр. Бүдүрүлгениң нинти чагыы ындыг янзылыг тодараттына бээр.

Хереглекчилерниң чагыларын ёзугаар үшкү чылда студентилер дээди өөредилге черинге өөредилгезин уламчылаар. Үшкү курс соонда студентилер болгаш бүдүрүлгелер кераэге — боттарының аразынга хүлээлгелерге ат салырлар. Ол үеден эгелээш студентилерни тус-тус график ёзугаар өөредир. Үезининг бир чартының институтка, а өскезин —бодунуң ажылдаар черинге эрттирер. Москванын Улус ажыл-агый институдунуң (МУАИ) доозукчуларын күрүнениң хүлээп алышкын чери шылгаар, анаа шинтпирлиг рольду бүдүрүлгелер ойнаар.

— Ооң ыңай кандыг бот-орулга-чарылга харылзаалары институтка туруп болурул, студентилериң материалдыг сонуургалдарыга олар кандыг салдар чедирерил?

— МУАИ-ниң ажыл-чорудулгазын акшаландырарының ййи дөзү бар: иштики болгаш делегей рыногунга эртем талазы-биле ачы-дузаны чедирери. Иштики рынок — ол дээрге, чижээлээрге, чагылар ёзугаар саналжылгаларны болгаш теоретиктиг шинчилелдерни боттандырарды-дыр. Делегей рыногу — ол дээрге даштыкы кискилерни орус дылга чугаалаптар кылдыр өөредирингге ажыглаар компьютер программаларны тургузары-дыр. Ооң-биле кады специалистерни өөреткени болгаш ачы-дузаны чедиргени дээш төлевирни чүгле акша-биле эвес, а ол ышкаш ачы-дуза чедирилгези: МУАИ-ге эргежок чугула техника бээри, бажыңнар болгаш өске-даа тудулгалар кылып бээри-биле дугаан болур.

Студентилериң материалдыг сонуургалын бедидериниң аргазы база ажылдап кылдынган. Өөредилге доосту бээрге, хөй-хөй студентилер чогуур түүлүг акшаны, ййи мун хире рубльди ап болурлар (эки өөренип турарларга ай санында бээр стипендияны анаа киириштирбес). Ол ййи мун акшаны кайын алырыл? Эртем болгаш бүдүрүлге талазы-биле төлевирлиг янзы-бүрү ажылды студент бүргүзүп өөренип турган үезинде кылыр болгай. Ажылдап алган үк акшазын бодунуң күзедилбиле ол дораан ап-даа, а шыгжадып-даа болур. Ынчан ол ону өөредилгезин шүүт доозукчаш алыр, а анаа чедир институт өөредилгениң техниктиг баазазын сайзырангайдырыгга, социал хереглелдерин хандырарыңга ону ажыглаар.

— Институтка эде тургустунуушкун кандыг-бир эскерилге-биле холбашкан бе, холбашкан болза, ол чорудулгага демократчыдыгга канчаар боттанып турарыл?

— Эрткен чылын чамдык эде организастаашкынны чоруттувус. Он бир кафедраны кызырган, он ййи факультеттен түгле сес факультет арткан. Ону ынчаар кылыр мурнунда, элээн каш айлар дургузунда маргылдаалыг чидиг дискуссияны чоруттувус, башкылар боттары институттуң эртем чөвүлелиннге чаа структураны саналдаанар, ооң соонда ректорат кандыг-даа онзагай эскерилге чокка ону хүлээп алгаш түве.

Амгы үениң байдалдарыңга чурттуң экономиказынга бедик мергежилдиг специалистерни белеткээри дээш ышкаш, ындыг чугула айтырыгны шиитпирлээрингге институт ам белен. Беш чыл артерге, башкы бүргүзүнүң орну хостуг артар, ооң орнунга шилилге чарлаттынар. Башкылар составының хөй кезии, институттуң чөвүдели (анаа түгле башкылар эвес, а студентилер база кирер) амгы үеде чаартынган, ам кафедралар эргелекчилерни соңгуур ажыл чоруп турар. Кандидаттарны депшидерилге, кызыгаарлаашкын турбас, түгле МУАИ-ниң эвес, а өске кандыг-даа дээди өөредилге черинин төлээлекчизин бодунуң кандидатуразын саналдап болур. Беш чыл болгаш-ла, ректорну соңгуур. Ректорну ам бир чыл болгаш соңгуур бис, ынчан эде тургустунуушкун институтка шүүт шүүдай берген турар.

Интервюну ПМА-ның корреспондентизи Владимир БАЛАШОВ алган.

ДЕЛЕГЕЙ МЕДЭЭЛЕРИ

- Дээрбечилерге өлүрткен чолаачыларга тураскаал.
- АКШ-тың самолёттары чурттуң агаар делгемин 33 катап үрээн.
- Шаап халдаашкын чепсээн элээн кызырар дугайында дугуржулгага ат салырынга идегелди илереткен.

КҮРҮНЕ ХҮЛЭЭП АЛЫЫШКЫНЫНЫҢ ТҮҢНЕЛДЕРИ

Чурттуң экономиктиг болгаш социал хөгжүлдезининиң планының күүселдезининиң түңнелдериниң дугайында ССРЭ-ниң Статкүргомунуң дыңнадымында эң-не баштай «продукцияның шынары» деп бөлүктү киирген. Күрүне хүлээп алыышкынының ачызында ол көстүп келген деп чугаалап болур. 1987 чылда ооң төлээлекчи черлери 1500 бүдүрүлгелерге ажылдап турган.

Шынар— бистиң индустриявыста эң-не берге белдир. Ййиги бүдүрүлге бүргүзүнге, а чиик үлетпүрде бүдүрүлгелернин 65 хуузу чоокка чедир-ле нормативтехниктиг негелделерге дүүшпейн турар продукцияларны бүдүрүп үндүрүп турган. Магадылалдыг хуусаа иштинде үш телевизорларның бирээзин-не, магнитофонларның дөрттүң бир кеэээн, радио хүлээп алыр хөй херекселдерни септеп турган. Чыл санында үлетпүрге үрей кылганындан чидириглер миллиард рубль ажып турган.

Күрүне хүлээп алыышкыны продукцияның шынарына хамаарылганы өскертирин, бүдүрүлгеге харыысалга чок болгаш борастап кылыр чоруктуң болдуруп турары чылдагааннарны чайладырын негепкен. Ынчалза-даа ажылагый ажылдакчыларының чамдыызы эгезинде контрольдуң чаа албан черинии доктаамал болурунга, ооң ажылдакчыларының принципиалдыынга болгаш ак сеткилдиинге бүзүревейн турганнар. Ол дээш күш-ажылды болгаш үени немей чарыгдааны дээш санажыр ужурга таварышканнар. Чыл иштинде бүдүрүп үндүрүкчүлерге илереттинип келген четпестерни эдери-биле 13 миллиард рубльдин продукциязын дедир эгидип берген. Ынчаныыс болза ол продукция улус ажыл-агыйынга болгаш садыгга баар, анаа оларны эдип алыры 10 катап хөй чарыгдалдарны негээр ийик.

Хүлээп алыышкын-биле кады ведомстводан дашкаар контроль албан чери заводтарга болгаш фабрикаларга өске хөй ажылданы база чорудуп турар. Оон төлээлекчилери конструктор болгаш норматив-техниктиг документацияны эде көөрүнге база экижидеринге, технологтуг ылаптыг болдурунга деригг-херекселдерин хынаарынга киржир. Күрүне хүлээп алыышкыны бүдүрүкчүлерден «ажыл-херекти дүргедедири» дээш мурнунда ажыглап турган бүгү технологтуг операцияларны катап тургузарын негээн. Бүдүрүлгелерге белен белдирлерни болгаш машиналарны хүлээп ап дужаарының шенелделерин долу хемчег-биле чорудуп турар болу берген. Техниктиг контрольдуп албаныың ажыл-чорудулгазын экижиткен, ылаңгыя садып ап турар кылыларның болгаш материалдарның шынарын контрольдаары экижээн.

Продукцияны бүдүрүп күүседирин экижидеринге күрүне хүлээп алыышкыны улуг салдар чедирген, ол чорук бүдүрүлгелерниң экономиктиг байдалын экижиткен. Чижээлээрге, хөй санныг каттыжышкыннар болгаш заводтар ажыглалга таарыштырып кылыр ажылдың күш-ажыл үндүрер хемчээлин кызырып, магадылалдыг септелгелерге чарыгдалдарны эвээжеткен. Москвада сураглыг «Темп» каттыжышкын мурнунда, 1986 чылда магадылалдыг септелгеге бир телевизорга-ла 18.8 рубль үндүрүп турган. Эрткен чылын ол чарыгдалдар 7.7 рубль чедир кызырылган. «Второй часовой завод» каттыжышкында үрей кылырындан иинти когарал 34 хуу чедир эвээжээн. «Красный пролетарий» завод хереглекчилерге бодунуң станоктарын тургузарынга болгаш таарыштырып бээринге барык-ла 3.5 миллион рубльди камнап алган.

Үр үеде белеткеп кылыр болгаш хереглекчиге дорт эптеп тургузар улуг үнелиг продукцияның шынарын бедидери онза чугула болуп турар. Карьерлерге ажыглаар ЭКГ дээр илчирбелиг экскаваторларның белдирлерин болгаш кезектерин белеткеп кылырын экижиткеш, «Красгяжмаш» каттыжышкын, кын оларны эптеп тургузарыпың хуусаазын ийи ай кызырган. Ындыг хуусаа иштинде аар экскаватор 2.5 миллион тонна руданы казып турар.

Курлавырларның бүгү хевирлерии камнап алырыкын эң эки хевири — техниканың шынарын, ооң ынаныштыын болгаш бүдүрүкчүлүүн бедидери. Харьковта сураглыг Т-150 болгаш Т-1504 тракторларның бүдүрүкчүлерии оларның курлавырларын 6000-дан 8000 мотошаккa чедир улгаттырып, а оларның ажыл кылып бараан болурунуң ниитии хуусаазын 10.8 муңдан 14.4 муң мотошактарга чедир улгаттырган. Ол болза 20000 кезек тракторларны бүдүрүп үндүргеминге дең.

Күрүне хүлээп алыышкыныың үлетпүрде төлээлекчи черии тургузуп ал сал-ла. Күрстандарт оларның ажылының дуржулгазын өөренип эгелээн. «Камаз», «Автозил», «Рубин» каттыжышкынарда, Магнитогорскиниң металлургия комбинадынга контроль албан черлериниң ажыл-чорудулгазын шинчилеп көрген. Чаңгыс аай продукция бүдүрүп турар бүдүрүлгелер бөлүүнге күрүне хүлээп алыышкыныың ажылын хынап көрген. Күрүне хүлээп алыышкыныың ажыл-чорудулгазында четпестерии илереткен.

Липецк областың Станок тудуг үлетпүр министерствозунуң Грязинскиде гидродеталь заводунда күрүне хүлээп алыышкынында онза улуг четпестер илереттинген. Ында гидростанцияларны, гидроплимчедикчилерни, контроль-таарыштырылга болгаш хувааланың гидроаппаратуразын бүдүрүп турар. Ооң хереглекчилерн — станок тудуунуң заводтары. Олар Грязинскиниң кылыгларынын куду шынарлыынга таваржып турганнар. А бүдүрүкчүлер ол кылыгларга Шынар демдээн салып турган, а ооң-биле кожа күрүне хүлээп алыышкыны бодунуң таңмазын база салып турган. Хыналда үезинде күрүне хүлээп алыышкынының албандужаалынга харыысалга чок, бодунуң хүлээлгелерин чедир билбес кижиниң турганы илереэн.

Күрүне хүлээп алыышкынының коллективтиг намдарында ындыг фактылар чүгле ййи болган. Олар ведомстводан дашкаар контроль албанының улуг коллективиниң адын бакырадып шыдавас. Ооң төлээлекчилери амгы үеде үлетпүрүнүн 2250 бүдүрүлгелеринде, чурттуң 20 хоорайларының тудуглавында ажылдап турар. Олар бистиң индустриявыстың прогрессиязының шынары бедик болзун дээш ажылдап турарлар.

В. БЕЛЯЕВА,
СЭТА-ның корреспондентизи.

СОЦИАЛИЗМ ЧУРТТАРЫНДА

ПРАГА. 1.700 муң ажыг кижи санаттынып турар ЧКП-ниң партия организацияларында отчёт-соңгулдалыг кампания эгелээн.

Коммунистер партияның чүгула айтырыгларын, ЧКП ТК-ның декабрь (1987 ч.) пленумунуң шиитпирлериндеорулгаларны чугаалажып көрүп турар. Улуг кичээнгейни эде тургустунуушкун программазын, хамыктың мурнунда, экономикада эде тургустунуушкун программазын боттандырып чорударынче үндүрүп турар.

Баштайгы хуралдарның түңнелдериниң көргүзүп турары-биле алырга, партия эге организацияларны экономиктиг болгаш социал хөгжүлдени дургедедиринче партияның угланышкынын боттандырып чорударынга социалистиг демократияны калбартырынга коммунист бүргүзүнүң киржилгезинин дугайында ажык чугааны чорудуп турар.

• • •

Чехословак студияның шериг чурукчуларының ажылдарының делгелгезин чехословак ажылчы чонуң буржуаз реакцияны февральда тиилээнинин 40 чылынга тураскаатқан Делгелге Угерский Брод хоорайда ажыттынган. Көргүзүг түүлдеринде чүс ажыг чуруктар, графика, акварель болгаш скульптура чогаалдары киргеи. Ону чуртта сураглыг мастерлер чураан. Ында чехословак улусчу армиянын хүн бүрү амыдыралы, акыдүүмалышкы чурттарның шериглери-биле оларның найыралы, социалистиг тургузуушкун темазы илереттинген.

БУХАРЕСТ. Румыниянын Социалистиг Республиказынга найырал, кады ажылдажылга болгаш бот-боттарынга дузаламчы дугайында совет-румын керээнин 40 чыл оюн демделеп эрттирген.

Ол документ акы-дүүмалышкы ийи чурттуң хөй талалыг кады ажылдажылгазынга калбак перспективаны ажыктан болгаш СЭКП биле РКП-ниң аразында, ийи чурттуң улустарының аразында чаңчыл болган бижыг харылзааларның илереэш кини болган. Керээге ат салганының соонда 40 чыл дургузунда Совет Эвилели Румыниянын экономиктиг харылзааларынга бирги черни эзлеп келген болгаш олар янзы-бүрү адырларга улам калбарып база ханылап турар. ССРЭ болгаш РСР-ниң аразында кады ажылдажылгада кооперация болгаш будүрүлгени специализастаары ышкаш ындыг депшилгелиг хевирлер бадыткаттынып тургустунган.

(СЭТА).

ОПЕРАЦИЯНЫҢ ТҮҢНЕЛИ

МАНАГУА. (СЭТА). Эрткен айның иштинде сандиножу улусчу армияның дайынчылары 438 хөлезиленикчилерни чок кылганнар. Ол дугайын Никарагуаның камгалал министерствозу дыннаткан.

Министерствонуң ында неперетқеп медээзинде айтып турары-биле алырга, контрастың дээрбечилери-биле болган боо-чепсектиг 185 мескилдежишкинниң үезинде 334 террористерни чок кылып, чүс ажыг кижини балыглаан болгаш түүп алган, хөй санныг боо-чепсекти, ок-чемзекти, өске-даа шериг дериг-херекселдерин, ооң иштинде миномёттарны гранатомёттарны болгаш америк будүрүлгениг частыыр пластиктиг чүүлдерин хураап алган. Ол чүүлдерни республикага удур террорисчи болгаш хоралакчы чоруккa ажыглаар деп турган.

Рейганның администрациязының хөлезиленикчи кезектери тайбың чурттакчыларга удур террорисчи хөделишкиннерни калбартып. Никарагуаның хамааты болгаш экономиктиг объектилериге удур хоралакчы үүлгедиглерни чорудуп турар. Ооң түңнелинде 24 кижи өлген, 37 кижи балыглангаи, 77 кижини сомосожулар түүп алган баргаи.

Тайбың суурларже контрастың боо-чепсектиг халдаашкыннарының болгаш оруктарга кедээшкиннернин база өске-даа хөделишкиннернин көвүдээни-биле кады америк самолёттарның ужуудушкуну соксавастаан. Январь айның иштинде АКШ-тың шериг-агаар күштериниң самолёттары чурттуң агаар делгемин 33 катап үрээн. Олар чурттуң соңгу болгаш төп районнарында контрастың дээрбечилерин хандырар талазы-биле операцияларны боттандырып торудуп турган.

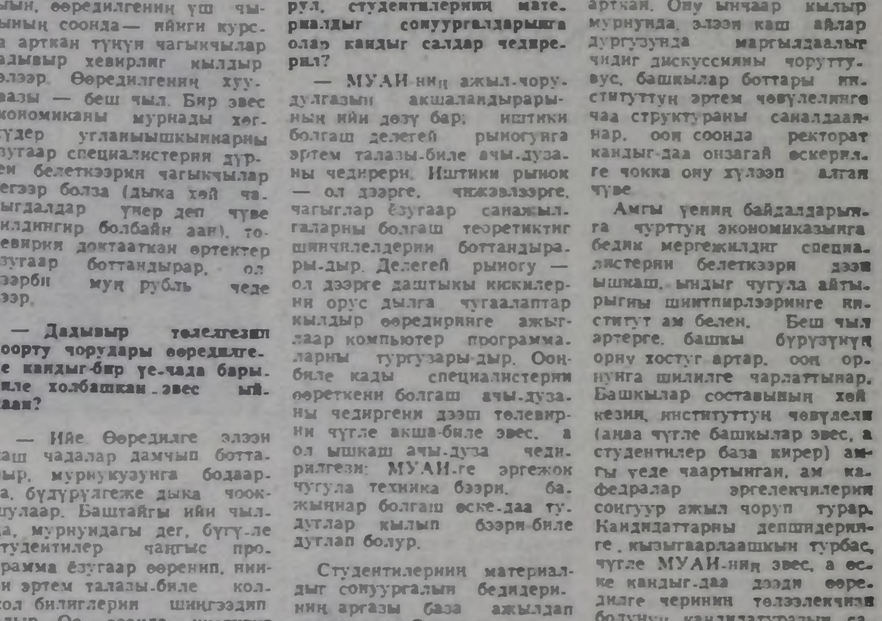

Оруктары колдуунда-ла дагларның арт-сынынарын ажып эртер Афганистанга чолаачының профессиязы чүгле чаңгыс бедик профессионал мергежилди негевейн турар. Амгы үеде ол болза шудурту болгаш дидим кижилериниң профессиязы. Ол дугайын «АФСОТР» дээр каттышкан афган-совет транспорт-экспедитор акционерлиг ниитилелдиң девискээринде дээрбечилерге өлүрткен чолаачыларга тургускан тураскаал хереченеп (чурукта) турар. Ол будүрүлге афган болгаш совет экспортимпорт болгаш дорт сөөртүр чүктерии хандырар талазы-биле элээн улуг ажылды күүседип турар. Чүк сөөртүрүн организастап, техниктиг хандырылга болгаш септелге талазы-биле ажыл чорудар ол будүрүлге черии республикаиын эң дээре транспорт будүрүлгелериниң бирээзи болуп турар.

В. ДУБИЛЬДИҢ фотозу.
СЭТА-ның фотохрониказы.

БЕЛЕТКЕЛ ЭГЕЛЭЭН

НЬЮ-ЙОРК. (СЭТА). КНО-нуң штаб-квартиразында чепсеглениишкинни дүжүрер талазы-биле КНОнуң Кол Ассамблеязының үшкү тускай сессиязының белеткел комитеди ажылдап эгелээн. Кол Ассамблеяның шиитпирин ёзугаар үк сессиял делегей нинтилежилгезининиң штаб-квартиразынга бо чылдың май 31-ден июнь 25-ке чедир болур. Тускай сессияның делегаттары чепсеглениишкинни дүжүрериниң кол айтырыгларын чугаалажыр. Боо-чепсекти эндере будүрининиң уламчылап турары делегейнин тайбың болгаш айыыл чок чоруун кошкадып, экономиктиг болгаш социал хөгжүлдеге эң-не эргежок чугула болуп турар кончуг улуг курлавырлазыны чардыктырып турар деп, КНО-нуң Кол Ассамблеязының чоокта чаа болган 42-ги сессиязының резолюциязында айтып турар. Ынчангаш чепсеглениишкинни дүжүрер, ылаңгыя ядролуг чепсекти дүжүрер талазы-биле хемчеглерни боттандырып чорударының эргежок чугулатынга бүзүредип плередип турар болгаш ол чорук алыс соруглганы — делегейнин дээштиг контролю-биле чепсеглениишкинни бүгү-ниитии болгаш долу дүжүрерининг арганы бээр.

Белеткел комитединде ниитии дискуссия эгелээн. КНО-нуң чанында Чехословакияның доктаамал толээлекчизи социалистиг чурттарның бөлүүнүң дүүштүркүзүү болуп турар Эвжен Запотоцкий Кол Ассамблеяның тускай сессиязы политиктиг онза ужур-дузалыг делегей болуушкуну болуп, чепсеглениишкинни дүжүрериниң чорудулгазын улам ынай хөгжүдеринге чугула үе-чада болуур деп медеглээн. Ооң киржикчилери чепсегленишкинни дүжүрериниң, айыыл чок, ядролуг чепсектен хостуг, демократтыг болгаш күчүлээшкин чок делегейни чедип алырының тодаргай сорулгаларын болгаш оруктарын телевирлээр. Келир муң чылдың эң-не эгезинде кижи төрелгетенниң ындыг делегейже киреринге эргежок чугула байдалды тургузар ужурлуг бис деп Э Запотоцкий демделээн. Чепсеглениишкинни боттуубиле дүжүрериниң чорудулгазының эгезии салып турар ортумак болгаш ооң биче ыракшылдыг ракеталарның талазы-биле совет-америк Керээниң онза улуг ужурдузалыың ол айыткан болгаш чоокку үеде стратегтиг шаап халдаашкын чепсээн элээн кызырар дугайында дугуржулгага ат салырынга идегелди илереткен.

Боо-чепсектиң бир хевирии төөгүде эң баштай узуткаарының эң чугула үе-чадазы кылдыр ортумак болгаш ооң биче ыракшылдыг ракеталар талазы-биле Керээни Европаның экономиктиг инитилежилгезининиң кежигүнү он ийи күрүнелериниң омүнээзинден ГФР-ниң төлээлекчизи Эмно Баркер тодаратқан. Барыын Европа чурттары ол Керээни күштүг болдурун бадылаарыга чыаныр турар деп. о. онзалап демделээн. Ону чедип алыры амгы болгаш келир үеде боо-чепсекке болгаш чепсеглениишкинни дүжүрериниг контроль тургузар талазы-биле совет-америк болгаш хөй талалыг чугаалажылыышкынарны чорударынга эргежок чугула дел, олар салап турар.

АГААРНЫҢ КАДЫКШЫЛГА САЛДАРЫ КАНДЫГЫЛ?

Медицина эртемнериниң кандидады В. И. Хисиулиниң «Здоровье» журналдың бо чылдагы бирги номеринге парлаттынган чүүлүн мооң алванда парладывыс.

Агаарның байдалдарындан кадыы бакшыраар кижилерниң хөй санныг чагааларынга харыылавышаан, дараазында бодалды илередиксээн ийик мен. Медицина талазы-биле үр хуусаалыг геофизиктиг тодарадылгалар бойдустуң кандыг-бир чаа тавары.лгаларын азы анаа-ла тыптып келгилээр агаар талазы-биле шимчээшкиннериниң дугайын сагындырып турар эвес, харын Черниң туруп келгенииң бүгү дургузунда Хүн системазының тыртышкыныыг шөлүнүң өскерилге - шимчээшкиннериниң дугайын чугаалап турар. Бо бүгү-биле холбаштыр Черниң магнит шөлүнүң база оон-биле кады агаар-бойдустуң өскерилгелериниң дугайында чугаа чоруп турар.

Кадык кижиниң организми долгандыр турар байдалга, ында болуп турар өскерилгелерге дораан-на чаңчыга хона бээр. Ынчаарга шаг-шинек чок, аврыгдан кошкаан кижилер агаар-бойдустуң өскерлиишкиннеринге болгаш өске-даа геофизиктиг хөделиишкиннерге дораан-на алзырлар.

Шак ындыг медицина талазы-биле прогноз (баш удур тодарадылга) кылыры 1987 чылдан эгелээн. Шакла ынчан чамдык кижилериниң кадыынга таарымча чок хүннерни баш бурунгаар үр хуусаалыг тодарадыры эртем талазы-биле бар апаргаи. Ынчангаш аарыг кижи бодуңуң эмнеп турар эмчизи-биле кады чугула профилактиктиг хемчегдерни алыр аргалыг болу берген, ол черле экэ.

Мооң соңгаар «Здоровье» журналдың номер бүрүзүнге кадыкка хоралыг геофизиктиг факторларлыг хүннериң дугайын бир ай бурунгаарла парлап турар бис. Чүрттүп ааты-аңгы девискээрлеринде чүрттап турар кижилер ол прогноз-биле танышып, ону ажыглап болурлар.

Бо чылдың февральда шак ындыг хүннер: 7. 10, 13, 15, 17, 21, 23, 25 болур.

ССРЭ-НИҢ УЛУСТУҢ АРТИЗИ

Совет кино артизи, ССРЭ-ниң улустуң артизи, Социалистиг Кушажылдың Маадыры, Ленинчи болгаш Күрүне шаңналдарының лауреады В. В. Тихонов даарта — февраль 8-те 60 харлаар. Ооң ат-алдары сураг-жыл бергиже чедир арткен оруу солуы болгаш каталтаттынмас. Бүгү-эвилелдиң Күрүнениң кинематография институдунуң актер факультединдин ол 1950 чылда дооскан. Александр Фадеевтиң «Аныяк гвардия» деп романын ёзугаар тургускан уранчечен фильмге ол эң баштайгы ролюн күүсеткен. Ынчан ол Володя Осьмухинниң ролюн ойнаан. Ооң соонда «Пеньковага болган херек», «Онза болуушкун» деп киноларга ойнааш, В. В. Тихонов бодунуң талантызын, маадырның овур-хевирии шын көргүзүп шыдаар талазы-биле улуг мергежилдиин көргүскен. Чогум-на ынчан ооң иштики сагыш-сеткилиниң байлаа илерет-тинген.

В. В. Тихонов кинога-даа, театрга-даа ажылдап тургаш улуг болгаш бедик харыы-салгалыын көргүзүп, кандыг-даа маадырның овур-хевирин көрүкчүге уттунмас кылдыр арттырып каар дээш кызымак болгаш чүт-күлдүг чоруун уран чүүлге бүрүнүү-биле бараалгаткан. Сураглыг артистиң шак ындыг ажылдарының түңнели — «Кара кулактыг ак Бим», «Фланг чок фронт», «Фронт шугумунуң ындында фронт», «Дайзының тылында фронт», «Частың он чеди шинчизи» болгаш өске-даа хөй-хөй фильмнер болур.

ЧУРУКТА: В. В. Тихонов. СЭТА-ның фотохрониказы

Челээштелген Совет Тывам

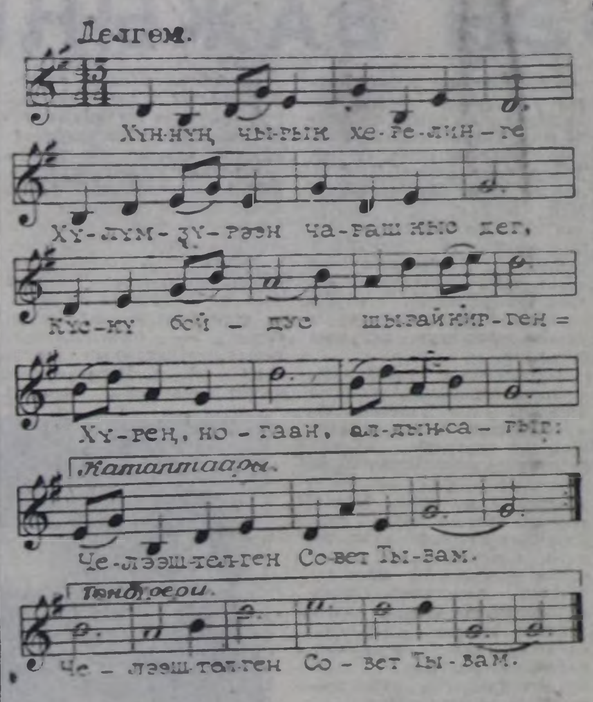

Созуу Ю. КЮНЗЕГЕШТИҢ.
Аллгазы С. БЮРБЮНҮҮ.

Хүнүң чыгыы херелинче
Хулумзураан чараш кыс дег,
Күскү бойдус шыгай
киргеи —
Хүрең, ногаан, алдын-сарыг
Челээштелген Совет Тывам.

Эриктери мөңгүн хыраа,
Элдеп хээлиг шапкыны хемнер
Хөөмейлеп, каргыраалап,
Хөглүг, оңаң ырлап чыдар
Челээштелген Совет Тывам.

Шоорааи хемнер булактаалган,
Шомчалайлар чечектелген,
Часкы салгын ыры-биле
Чайнап, хүнгеп оттуп
келген
Челээштелген Совет Тывам.

Ховуларда чечек, чимис
Хорагайдан артык өңгүр,
Чалгаан тараа далайында
Чайның хүнү — келир үе —
Челээштелген Совет Тывам.

Үгбашкылар, алышкылар
Улуг чүрту Совет чүрттүң
Идегелдиг хеймер кызы —
Ленин орден хавыналыг
Челээштелген Совет Тывам.

ЭШ ХУУ УЖУРАЖЫЫШКЫНЫ

Сүт-Хөл районнуң шыдыраа федерациязы, спорт комитеди чоокта чаа Сүт-Хөл суурга элээди ургларның спорт школазының базазынга хөл шыдыраага, волейболга эш хуузунуң, ужуражыышкынын организастап эрттирген.

Аңаа Чадаананың № 1 школазының оолдар, уруглар болгаш Карл Маркс аттыг совхозтуң шыдыраага соңуургалдыг ойнакчылары база район төвүнүң шыырак дээш шыдыраачылары. Сүт-Хөл ортумак школазының оолдар, уруглар командалары киришкен.

Команда бүрүзүнден 12 кижи ойнаан. Чидиг демиселдиң түңнелиниде Карл Маркс аттыг совхозтуң шыдыраачылары черде шыырак ойнааштың. сүт-хөлчулерни 2-4 санга уткаш, тиилээннер.

Волейболга Сүт-Хөл ортумак школазының оолдар, уруглары эрес, кашпагайын көргүзүп, Чадаананың № 1 школазындан аалчыларны оолдар 3:2, уруглар 2:0 саннарга уткулааннар.

Тиилекчи болган Карл Маркс аттыг совхозтуң шыдыраачыларын, Сүт-Хөл ортумак школазының оолдар, уруглар командаларын районнуң спорт комитединиң дипломнары-биле шаңнаан.

Мындыг хевирлиг спортчу маргылдааларны мооң соңгаар-даа организастап чорударын планнап турар.

Ойдар БОРАШ.

ЧЕДИИШКИН ЧОК ОЙНААН

ОТТАВА. (СЭТА). Канадада Сент-Джон дээр хоорайда шыдыраага делегей чемпиону ат дээш эгелээн кордакчылар. маргылдааларының түңнелиниң сестиң бириниң алдыгы — сөөлгү салыглары совет киржикчилерге чедиишкин чок доозулган. Ол салыгга чедир кончуг шыырак ойнап келген Ленинград чүрттүг Валерий Салов голланд шыдыраачы Ян Тиманга уттурупкан болгаш аңаа ужуражылганы нииитизи-биле 2,5 — 3,5 санга ойнадыпкан. Рафаэл Ваганян Венгрияның шыдыраачызы Лайош Портиштиң камгалалын ойтур шаап шыдаваан. Түңнели хайым болган. Нииги түңнел — 3,5:2,5 болуп, венгр шыдыраачының тиилелгези-биле доозулган.

Таллин чүрттүг Яап Эльвест-биле ойнаан, ону 3,5:1,5 санга тиилээн Артур Юсупов (Москва) түңнел оюнуң дөрттүң бирииге ойнаар эргени чаалап алган. Дараазында маргылдаага Тиимаи биле Портиш база ойнаарлар.

Венгр шыдыраачы Дьюла Сакстың тиилээн Найджел Шорт (Англия) болгаш АКШ-тың төлээзи Ясер Сейраванны 4:1 санга уткан ооң чамгыс чер-чүрттүү болур Джонатан Спилман база-ла шак ындыг эргеии алган.

А удурлажыкчыларның база бир эжеш ийи кижизи кайыл? Олар маргылдаанны ам-даа уламчылаар апаарлар. Чүге дээрге, Андрей Соколов (Москва) биле Кевин Спрагетт (Канада) болгаш исланд шыдыраачы Иохан Хьяртарсон биле Виктор Корчной (Швейцария) оларның салыглары кайызынга-даа тиилелге бербейн хайым болуп, 3:3 сан-биле доозулган. Соколов сөөлгү салыгда хайымнашкан, а Корчной удуп алган. Ам

спорт

оларның аразында мооң мурнунда планнап каанны ёзугаар немелде салыглар болур. Ол маргылдаалар февраль 3, 5-те эрткен. Мооң мурнундагы чүрүм ёзугаар оларның кижи бүрүзү 60 көшке-ле үш шак чарыгдаар. Бир эвес бо салыглар тиилекчиниң илередип шыдавайн баар болза, оон аңгыда оон-даа кыскалаткан үелиг ийи салыгны эрттирер. Ону тодаргайлаарга мындыг: ниити салыгга баштай удурланыкчы бүрүзүнге бир-бир шакты чарыгдаарын чөпшээрээр. ооң соонда 30 минутаны, адак соонда 15-15 минутаны... дээш-ле чорун каар. Ону тиилекчи билдинге бергиже чедир уламчылаар.

Сент-Джонга тиилээн чедиишкин чок ойнаан шыдыраачыга Анатолий Карпов каттыжа бээр. Ооң соонда ол сес шыдыраачыны эжеш-эжеш кылдыр чарар болгаш олар делегейниң шыдыраа чемпиону атты чаалап алырының маргылдаазынга 1990 чылда Гарри Каспаровтуң удурланыкчызы аваар эргеии чедип алыр дээш демиселди ол-ла олимпииижи система ёзугаар уламчылаарлар.

Редактор
В. С. ШАРАВИЙ.

АГААР

Республикага булуттаар, аязыр. Хар чагбас. Хат кошкак. Агаар дүне 34—39, а чамдык районнарга 24—29 градус соор. Хүндүс республикага 19—24, чамдык районнарга 9—14 градус соор.

Кызылга база-ла өскерлип, булуттагылап каап турар агаар болур. Хар чагбас. Хат кошкак. Дүне маңгыстыларга 34—36, хүндүс 19—21 градус соор.

Автоорукгарга көстүрүү эки.

Кино

ФЕВРАЛЬ 7-ДЕ

«НАЙРАЛ»: «Роня — дочь разбойника» 11.50, 13.50 (бичии зал), **«Даниил — князь Галицкий»** 9.30, 11.30, 13.30, 15.30, 17.30, 19.30 (узаткан) шактарда.

«ПИОНЕР»: «Приключения Марка Твена» 9.30, 13.00, **«Лиловый шар»** 11.10, 15.00, **«Искатели приключений»** 16.50, 18.50, 20.50 шактарда.

«ВОСТОК»: «Огонь, вода и медные трубы» 10.00 **«Подростки»** 11.40, 14.20, 17.10, 20.00 шактарда.

«КАА-ХЕМ»: «Пограничный пёс Алмай» 10.00, **«Про любовь, дружбу и судьбу»** 11.40, **«Цветок в пыли»** 13.30, 16.20, 19.20 шактарда.

«ЕНИСЕЙ»: к/б. **«Невеста подземного принца»** 14.00, **«В стреляющей глуши»** 15.30, 17.20 шактарда.

СЕТКИЛ БАГЫ АРА ДҮЖЕР

Шыяан ам! Кажан, чежен болган чоор деп коптарлаан-даа канчаар ийик бис. Чеже ада үре-садызы эрте бергенин безин билбес-тир мен, Ак-Сагыш, Кара-Сагыш ийи алышкы чүрттап чораан чүве-дир. Чаңгыс неиик аа сүдүн ээп өскен-даа болза, алышкыларның аразында кештинмес дажыг хем кезээ мөңгеде хап баткан. Хамыкла үжүр Кара-Сагыш хазының хайы. Кады-кожа чүрттаан чонунуң бай-шыдалдыг амыдыралынга адаарган сеткилдиг Кара-Сагыш, кады төрээн кара чаңгыс Ак-Сагыш дүнмазының чүрттаалгазында чүгээр-ле эки чүүлдерни көргеш, ишти сөктүр. Бир катап ол дүнмазының чаңгыс аъдын дүне када элден чүүп бадырыпкан.

«Чаңгыс аъдыны канчап орта ажаап-тежээп албас сен, дүнмам. Киженинге теп-тингеш, элден чуглуп өлген чыдыр» — деп, ол дан бажында чугаалаан.

«Чарын аъдын чааскаан чивес, чаныында эжимге кара сеткилим чок мен, акым. Чаңгыс аъдымны чүү-кандыызы элден чүүпту!» — деп, Ак-Сагыш чугаалаан.

Алышкылар элден чуулган кижениниг аътты барып көөрее, Кара-Сагыштың бодунуу болган дижир.

Тоол-домак ындыг-ла ыяанаан, тоолум дош аядында, тывызыым дыт бажында Мергелдей-дир мен. Кижилернин аразында адаарган өскелерге чүгле багайны бодап чоруур кижилер бистиң аравыста ам-даа барынга хомудан, ук тоолду ыда бердим. Аза-соора, азыра-бышкыра чечээргеди дээш чеме-левейн көрүнер. Чевенимге чалынмайн амгы шагның «кара-сагыштарын» шыдавыже уу шаап, оларның хоран дылын иезип октапсымза ээн күзелим-биле моңу бижип олур мен.

Ам херектиң үжурунче дорт кирпгейн. Билбес эвес силер, меңээ чер-черден чагаалар үзүк чок келир ышкажык. Бо удаада Өвүрүнүң Торгалыгдан бежен хар чедө берген, ажы-төлүү улгаткан ийи малчын менден дилег кылган. Ийе, дилег. Олар бир катап нелээ хоюн кадарып, төрээн хураганнарын инчеекке долдур суккаш, өөнге оөрүшкү-маңнайлыг чедип келгеннер. Малчыннар оон артык оөрүшкү чүге турар: семис-шыырак хураганнар төрүттүнүп, чүгле шаразын авалары чылгап каапкан дораан иезиниң эмиин боттары-ла эме бээрлер. Чай оъду кескен кодан деп чүве моон билдингени ол-дур. Малчыннар шыырак «дүжүдүң» чидириг чокка ажаап алырының баштайгы оөрүнчүг медээчизинге амырап, сүттүг шайын аартап олурда, почта келген. Ол база бир улуг оөрүшкү. Тайга-даксыл черде чүрттап олурар малчыннарга солун-сеткүүл, оглу, кызы, төрелдери, таныштарындан чагаа-медээ алыры база бир улуг байырлал. Шынап-ла, бир чагаа бар болган. Таныбазы хол үжүү, чүгле «Надя» деп кааш. Кызыл хоорайның Рабочая күдүмчүзу, бажын дугаары чокка бижээн.

Билдинмес чагааны часкаш, олар кайгап калган. Демин чаа кедергей өөрүшкү өшкен. Чагааның утказын кысказы-биле мынаа допчулаайн: «Экии, эргим... Көрүшпээнивистен бээр элээн үе эрте берди. Кызылга чорааш, мээң-биле танышып алдың. Ынчан оглеиир деп аксын-сөзүң бердиң. Сени манаап эстп-хайлы бээр деп бардым. Алган кадайындан чарлыр болдуң. Менден таптыг-ла он беш хар улуг ышкажык сен. Чалар от дегизиг эттиг, чалыы меңээ дужуп келгеш, баглажы-ла баржык сен чоп...»

Ынакшылды илереткен, кедергей каас-коя сөстерлиг одуругларны ара кааптым. Арыг сеткилдиң эвес, авыяастыг, нүүл долган сөстер болду. Ооң сөөлүнде аныяк кыс Надяның ынак кижизинге «миинишкини» мегебиле белдирлээн, хоран-биле холумактаан чагаа болду. Ону чаржыигаш мында киирбейн бардым. Малчының дилээ-биле ооң ат-сывын маңаа адаваайн. Ажы-төлдүг кижиге ындыг хоп-нүүл чугаасоот-даа болу бээр ышкажыгай. Дидир-дидир өлүр эвес, кажан шагда дириг чүрттап чоруур амытан болгай але. Кандыг-даа Надяны билбес, Кызылга каш чыл иштинде барып көрбээн бараскан ышкажыл. Мен ону база таныыр-ла мен. Бир катап чагаа-хомудалдар хынап чораш, аалынга киргеи-дир мен. Аъжын-чемин ишкеидир мен. Ажы-төлдүг өстүрүп каан, албан-ажыл кылып чоруур ада кижи-ле чораан.

Надя деп кымыл? Ук чагаада ооң шын ады эвес-тир. Ынаар-ла күүрүе малы ажаап-тежээп олурар малчын хөөкүйге бир-ле адааргалы хайыгтан кара сагыштыг кижиниң нүүлү-дүр. хову-дур. Кандыг-даа болза бо назы-хары догүй берген кижилерниң аразынга суг бадырыптар дээш бодал-биле ону бижээн кижи-дир. Эрес чүвең, малчының шак ындыг көэп-баък сөстерден көдүнген будун безин тыртпаан. Херээжен кижи чөп-ле ыйнаан, кадайы харын бичии када коргуксаар турган.

Оларның аалыпга чоокта чордум. Ам мырынай тоовас чордулар. Харын-даа ындыг хоран холумактыг хоп-нүүл бижээн кижини билип алганнар. Бир удаа, ийи удаа деп чүве бар. Оон адын чоор. Сагындырыг кылдыр Надяның чагаазы деп бижип каарын олар диледилер. Чүгле ол «Надяга» эвес, өскедаа хопчуларга, адааргактарга өөредиг болдун дээш моны бижип олур мен. Силер.

Манчүрек — «Алдан-Маадыр» совхозтуң девискээринге хамаарыжыр. Ында колдуунда ол совхозтуң малчыннары кыш, чай чок чүрттап чоруур. Шаандан турала, аңаа арбан, сумунуң араттары болук-болүү-биле чүрттап турган. Манчүрек кожуун төвүнден ырак, аргыжары берге: арттар, сынар ажар, улуг-биче хемнер кежер боорга, аңаа эмнелге чеирин ТАР турда-ла ажыттканын билир мен. Бир өрегеге-ле сес азы он ийи чудукту онаап каарга, ону бис демнежип, аът болгаш шарыбиле-даа сөөртүп тургаш, кыска хүүсаада доозуптувус. Арбаннар санындан шевер бызаңчы, тудугжу кижилер чыгташ, үш өрээл, шору делгем, улуг бажыңны тудуп турғузупкан. Медпунктуга янзы-бүрү эмнер-даа бар апарган, аарыг кижилерни хүлээп ап эгелей берген. Ол баштай ажылдап эгелээн эмчилериң бирээзи Монгуш Хандыкмаа божуур херээженнерни безин аңаа чигибиле божудуп турган. Чеже не аңаа караа чырып, эмчиниң ээлгир, чымчак холдары дээш четтиргенин илередиипээн дээр!..

Машина-техника чок, төп аразында эртем-билигиг кижилер ховар ол шагда бе-

Мергелдейге чагаалардан

ЭХ, БЕРГЕЗИН, У-ЁХ...

Дөрт уругнуң иези мен. Кижи каң-кадык болза-ла, ажылдаар харык-шинээзидаа сергек, эки, оөрүшкүмаңнайлыг, тура-соруктуг болур. Дөрт уругну азырап өстүргүже чедир аарыг черле көрбээн мен. Ол хирезинде-ле кадыымны улам быжыглап алыр дээш Кавказче ийи удаа курорттап, шөлээмде аржаан сугларга кирип, дыштанып келдим. Ынчангаш сеткил сергек башкылап ажылдап чоруп турдум.

Ог-бүлевис шупту спортка ынак. Хостуг шактарывыста кады конькилээр, хаактаар бис. «Авам, ачам база мен — спортчу өг-бүле» деп мартылдаага багай эвес киришпивис. Маргылдаага соөлгү-даа черге дүшкен болзувусса, хомудавас бис. Чүге дээрге спорт кижиниң кадыкшылын быжыглаар деп чүвени билир бис. Ынчалзадаа бир эң берге чүве — аарыг. Ол моге-шыырак спорт-чу, дээди эртемниг эмчи, башкы... улуг, биче —кандыг-даа кижиий ойбас.

Мен бо чылын хенертен аарый бердим. Эмчиге хөй катап киргеним соонда, авазын ук булунга медицинаның байдалы ындыг шору турган. Ам ында байдал кандыгыл? Маичүрек малчыннар чүрту болбушаан. Ам биээги-ле медпунктуүнүң бажыңы хевээр турбушаан. Ооң бир өрээлинде Сүт-Хөл райподунуң садыгжызы чүрттап олурар.

Чонунуң негелдези-биле 1986 чылда аңаа Зоя Монгуш дээр аныяк эмчи кэбп ажылдай берген. Аарыг улустуң хүлээп ап, шору шимченгир ажылдап чоруп-ла турган. Элдеп чүве, озалаашгерге та чалгаараанны ол, эмчивис бажың септеттинмээн, соок-тур деп чылдак каккаш, 1987 чылдың ноябрьда совхоз төвү Алдан-Маадыр суурже кожуп чоруй барган. Эмчи чок артыгыс. Зоя Монгуш ол хевээр ында ажылдай берген сураглыг болду. Ооң соонда медпунктуну септеп, печкаларын эде тудуп, чугайлап, чылыглап, хемчээн алган. Ынчалза-даа ам эмчи чок, ээн шоочалыг турар ийик. Эмчи ам кажан кээр ирги дээш Алдан-Маадыр суурбиле аргыжар орукче углай көруп алган маңап-ла тур бис.

Бады-Сарай ООРЖАК,
куш-ажылдың хоочуну.

МАНАП-ЛА ТУР БИС

Манчүрек — «Алдан-Маадыр» совхозтуң девискээринге хамааржыр. Ында колдуунда ол совхозтуң малчыннары кыш, чай чок чүрттап чоруур. Шаандан турала, аңаа арбан, сумунуң араттары болук-болүү-биле чүрттап турган. Манчүрек кожуун төвүнден ырак, аргыжары берге: арттар, сынар ажар, улуг-биче хемнер кежер боорга, аңаа эмнелге

Телевидение

ФЕВРАЛЬ 8-ГЕ
БИРГИ ПРОГРАММА

6.30 — «120 минута». 8.35 — «Онза кичээнгей зоназында». Уран-чечен фильм. 10.10 — «Курск дугазында». Док. фильм. 10.30 — 10.40 — Медээлер. 15.30 — Медээлер. 15.40 — Эде тургустунуушкун прожектору. 15.50 — Спорт болгаш кижи. Лидия Скоблякова. 16.20 — «Гараж». Телефильмниң баштайгы көргүзүү. 16.50 — «Сээн талантыларың. Украина». «Калина» хор ырлаар. 17.10 — «Мен, сен, ол, бистер шуптувус». — Бүгү-эвилелдиң пионер организациязының ажыл-чорудулгазын чаартыр дугайында. 17.55 — Индияның фестивалы ССРЭ-де. Рави Шанкар ойнаар. 18.25 — «Дилгилер канчап дагаалар-биле онцуктежип алганыл». Мультфильм. 18.45 — «Дажыр согуу». Үндезиги реформаның оруктарында. 19.15 — Көрүкчүлерниң дилээ-биле. «Оожум Дон». Уран-чечен фильм. 1-ги сериязы. 21.00 — «Ye». 21.35 — Эде тургустунуушкун прожектору. 21.45 — В. Непомнящий. «Чылдың үелери». Литературлуг композиция. 23.25 — Бөгүн делегейде. 23.35 — 00.10 «Олимпиадаже орукта». Телефильмниң баштайгы көргүзүү.

ИЛИГИ ПРОГРАММА
МОСКВАДАН

8.00 — Эртенги гимнастика. 8.15 — «Оларның хары он алды безин четпес турган». Телефильм. 8.35 — 9.35 — Бойдус дугайында эртем. 3 класс. Арга черниң бойдузу. 8.55 — Эртемтайылбырлыг фильм. 9.05 — 11.05 — Итали дыл. 9.55 — «Финифть». Док. фильм. 10.05 — ОПТУ сургуулдарынга. Информатиканың болгаш саналга техниказының үндезинниери. ЭСМ ажылының физиктиг принциптери. 10.35 — 11.35 — Астрономия. 10 класс. 12.05 — «Панин миниан». Уран-чечен фильм. 13.35 — «Одук». Док. фильмниң баштайгы көргүзүү. 14.25 — Медээлер. 14.35 — 16.00 — «Аты-баты солдаттар чоруп орган». Уран-чечен фильм. 18.05 — Медээлер.

КЫЗЫЛДАН

18.15 — «Аргыкчының чугаазы». Телефильм. 18.40 — «Комсомол болгаш эде тургустунуушкун». Таңды районнуң комсомол организациязының ажылынын дугайында. 19.00 — Уруглларга фильм. 19.10 — «Азия төвү». Үндүрүлгеде: Медээлер. «Кыштаглаашкының хүн демдеглели». «Хүннүң айтырыынга». 19.40 — Медээлер. 19.50 — Чарлалдар.

МОСКВАДАН

20.00 — «Тамчыктыг удуңар, чашгар!». 20.15 — «Делегей панорамазы». 21.00 — «Ye». 21.35 — Эде тургустунуушкун прожектору. 21.45 — Док. фильм экраны. 22.45 — 23.20 — «Эртенги почта». Музыкалыг дамчыдылга.

ҮШКҮ ПРОГРАММА
МОСКВАДАН

18.05 — Медээлер. 18.15 — «Совет Эвилелиниге бараан боон тур мен!» — Мячилиг хоккей. «Советская Россия» солуунуң шаңналы дээш делегей маргылдаазы. 20.00 — 20.15 — «Тамчыктыг удуңар, чаштар!». «Бис Джекбиле».

Адрезивис: 667000 Кызыл хоорай, Красноармейская кудумчузу, 100.

ШЫНЫҢ ТЕЛЕФОННАРЫ:

КИЛДИСТЕРНИҢ: партийжи амыдырал килдизиниң 3-36-82, совет тургузуг килдизиниң 3-41-23, үлетпүр килдизиниң 3-36-73, чагаа килдизиниң 3-39-03, культура килдизиниң 3-39-15, кедээ ажыл-агый килдизиниң 3-41-16, информация килдизиниң, корректорларның 3-37-11, бухгалтерияның 3-43-41, солуң келбейн барганда 2-32-75-че долгаар.

Чылда 300 катап үнер. Хемчээли 2 парлалга амазы. Тиражы 24637 экз. Солуунуң индекизи 54241.

Тыва АССР-ниң Ном үндүрер чер, полиграфия болгаш ном садыынын херектериниң талазы-биле күрүне комитединиң типографиязы. Кызыл, Щетинкин биле Кравченко кудумчузу, бажын № 1.

Чагыг № 2662 ТС—00023.

Тувинская республиканская БИБЛИОТЕКА им. А. С. Пушкина

Бүгү чурттарның пролетарийлери, каттыжыңар!

ШЫН

СЭКП Тыва обкомунуң, Тыва АССР-ниң Дээди Совединиң болгаш Министрлер Чөвүлелиниң органы

1988 чылдың февраль 9 вторник № 33 (13633)
1925 чылда үнезевилеттинген.
Өртээ 3 кесеек.

АДЫРГА ШЫЛГАРААН

ССРЭ-ниң Тудуг материалдар үлетпүрүнүн министерствозунуң болгаш адырның профэвилел ТК-зының шинтпирин ёзугаар В. И. Ленин аттыг «Тыва даг-дүгү» комбинат 1987 чылдың түңнелдеринде социалистит чарыштың тиилекчизи дээш саватка болгаш шилчиир Кызыл тук-биле кады бирги черниң акша шаңналы-биле демдеглеткен.

Эрткен чылын комбинат 127 муң тонна сорттуг даг-дүгүн бөөр тургаш, ажыл-чорудулганың экономиктиг чаа арганаарынче шилчилгеге белеткелдип, бот-орулга-чарыллганы болгаш бот-акшаланыышкынны ажыглап киирериниң байдалдарында ажылдаап, көрдүгениңден 8 муң ажыг тонна даг-дүгүн пландан ажыр бүдүргеп.

Комбинаттың коллективи эрткен чылда чедип алган темпилерин салбайн ажылдап турар. Даг-дүгү бүдүрериниң баштайгы айының планы барык муң тоннага ажыр күүсеттинген. Чаа негелделер ёзугаар бир түгүла түүл болза, хереглекчилерге нерээлер ёзугаар продукцияны хажык чок чорудуп бөөри болур. Бо талазы-биле планныг даалга эрткен айда 100 хуу күүсеттингеп.

«Революцияның чалбыжы» совхозунуң машина-трактор мастерскаязында кодээ ажыл-агый техниканың сентээри тулуктелген. Бөгүнге чедир 30 ажыг трактор сентеттингеп. Илимирлер, селекаалар сентээри дооступ турар.

Балгазының механизаторлары тарылгага киирер техника сентелгезин ССРЭ-ниң Чеңсектиг Күштериниң, Шериг-Далай Флодунуң хүнүнге чедир дооскаш, комбайнар сентээринче киритер. Ол бүгүге төлептиг салыышкының токарь В. П. Зайцев (чурукта) киирип турар. Хөй чыл ажылдаап дуржулгалыг ажылчының алдын холдуг мастер дижип, өөрүшкүнүң мактадыг сөстерин чугаалап турары таварылга эвес. Токарьның ажылы билдилиг, хынамчалыг чорукту, ылап шын санаашкынны негээр. Вениамин Петровичиге техниканың кезектерин чондурары-биле эң нарын ажылдарны бүзүрел турар. Ол күш-ажылдың бүдүрүкчүлүүн бедидер дээш чаартыкчы саналдарны киирип, электрилиг каңнаашкыны-биле боттандырып турган ажылдарны безин станокка кезин алыр чаа аргаларны бо чылдан эгелеп шилгээдип эгелээн.

А. МЕЛЬНИКОВТУҢ сөзү болгаш фотозу.

ЧАҢГЫС ААЙ ПОЛИТХҮН

Санында эвес, а шынарында, дээштиинде

Эде тургустуунушкун — ол дээге шалыпкын, чаа ёзу-биле улам бурунгаарлаары болуронуу дүргедедири партия организацияларының, оларның идеология активиниң дашкы арга-шинээзинден улуу-бее хамааржыр. Оларның чөп ортузунга чорудуп турар ажылының бир дээштиг хевири — чаңгыс аай политхүн болуп турар. Чөп-биле дорт харылзажырыкта, өйү келген айтырыгларны баш удур билип ап, оны ханы амалыштеп, дүрен шинтпирлээринге ооң ролүн улуг. Бүдүрүлгелерге, туду, транспорт организацияларынга, совхозтарга, өөредилге иерлеринге оны шынарлыг эртиреринің чүрүмүн болгаш ооң болуур хүнүн чаңгыс аай кылдыр СЭКП обкомунуң бюрозу эрткен чылына тодаратқан.

Политхүннерин тускай темалыг, дээштиг эртиреп планнаашкындан кол хамааржыр. Партия комитеттери ооң планын бүдүн чылда тургускаш, анаа илеткелчилериниң дажыты-биле кады райкомнуң бюрозунга бадылаан соонда, организастыг ажыл эгелээр. Соолгу үеде бистиң республикада чаңгыс аай политхүннерни эртирип турары элээн чүрүмчаан, ооң шынары, шейлиг деңнели бедип турар. Чер-черлерде ону эртиреринің чамдык арга-дуржулгазы мөөңнеттинген. Эрткен чылын политхүннерге киришкеннериниң саны 1986 чыла деңнээрге элээн каш муң кижиге өскен.

Ынчалза-даа хамык ужур бо азылдың санында эвес, а эрттирген политхүннериниң дээшинде болгаш анаа тургускан айтырыгларның чүгулазында. Ажылчы чоннар политхүнге өйү келген хөй айтырыгларны тургузуп, ону шинтпирлээрин чөдип ап турарлар. Чижээ, эрткен чылдың декабрьда болган политхүнге Каа-Хем районнуң коллективинге 19 айтырыг тургустунган, ооң он дөртүн дораан шинтпирлээн. Тес-Хемге — 9 айтырыгның чедизин, Өвүрге — 3 айтырыгның йиилин, Чаа-Хемчикке — 4, ооң шупузун шинтпирлээн. Ынчалза-даа чамдык районнарга политхүнге тургускан айтырыглар хөй-даа болза, ону күүседир дээш ап чорудуп турар шемчеглер ооруун болуп келген. Декабрьда Бай-Тайга райога эрттирген политхүнде 129 айтырыг тургустунган ол хүн чүгле алды айтырыг шинтпирлеттинген. Ак-Довуракка тос. Бии-Хемге сес айтырыгның чаңгылы-даа шинтпирлеттинмээн.

СЭКП-ниң чамдык райкомнары политхүн үезинде тургустуган айтырыгларны тускай деңгелел девтеримге киирбейин, ооң күүселдезини дараазында эрттирер политхүнде дыннатпас фактылар бар. Чамдык политхүннер чаңгыс-даа айтырыг чок, «кылаң тас» эрге бээр, азы түгле лекция номчууру-биле кылыгаарланып, ажыл-агый айтырыгларын ооң эрге бергилээр.

Чаңгыс аай политхүн — лекция номчуур хүн эвес, а удуртукчу кадрларның чоп-биле ужуражыр, сүмележир, партияның экономиктиг, социал политиказын оларга танылбырлаар хүнү дээрзин айыткы чогуур. Политхүнүң түгле күш-ажылчы коллективтерге эвес, а харын чонуун чурттап турар черинің аайы-биле эрттирерин практикалап турарын деткиир апаар.

Партия комитеттери планнаашкынны боттары кылып, ооң күүселдезин контрольдаар ужурлуг. Ынчалза-даа үстүүртен айтырышкын маңнаар хөнер ам-даа үргүлүлевиттээн. Боттарының-на кылган, бирога бадылап алганы планның күүсетпейн баар ийикпе шы оске тема сүмелээрге, планда көрдүнген айтырыын шаа ап каалтар чоруктар ховар эвес. Эрттирген хүнүнерни дораан контрольга ап, ону түңнеп, аналиэтээр ажыл багай чоруп турар.

Эрткен чылын «Тыва кобальт» комбинаттың парткому политхүннүң ийи катап үскен. Сут-Хөл, Барыын-Хемчик, Тожу, Кызыл райкомнарында политхүннер эреңгей эртип, каш ай улаштыр боттарының отчёттарын бербейн келген. Политхүннүң эрттирерде доктаатқан хүнүн өскертир, азы ону оске болуушкуннар-биле капсырлаштырар чоруктар ам-даа бар. Ооң ужурундан ол районнарда чоп аңаа чаңчыкпайн, харын-даа политхүннүң ужур-дузазын орта оңдейн турар.

Политхүннүң темазынга дүүштүр бедик деңнелге эрттирери — ону белеткеп, организастаарынган болгаш кадрлардан хамааржыр. Бо чугула ажылдың организакчылары — партия комитеттери, ооң кадрлары колдуунда партия райкомунуң бюрозунуң бадылааны илеткелчилер болүү, өскээр чугаалаарга район звенозунуң партия, совет, ажыл-агый удуртукчулары болур ужурлуг. Илеткелчилер болүүнүң эки удуртулгазындан ол хүнүң эки түңнелдерлиг эртери хамааржыр. Политхүннүң партия райкомнарының бирги секретарьлары боттары удуртуп эрттирери таарымчалыг болуп турарын практика көргүскен.

Политхүннүң онзагай талазын чидирбези, өске болуушкуннар-биле солувазы чугула. Чамдык партия комитеттери ол хүнүң эрттирери-биле күш-ажылчы коллективтерже лекторларны, пропагандистерни азы политинформаторларны чоруткаш, ону бүү-хаа, кызыы үе иштинде эрттирип турары шын эвес. Чаңгыс аай политхүн — доктаамал политмассалыг ажыл-дыр, ону чаңгыс хүнүң кампаниялы кылдыр ужур эдерип эрттирип болбас. Белеткел үезинде тургустуунуп келир бирги айтырыг — хүн айтырыы болгай. Ооң темазын баш бурунгаар чарлап дыңнадыр.

Районда азы хоорайда кандыг айтырыг тургустуунуп келгенил? Шүүлмүүлелдиг саналдар, эрткен политхүннерде салдынган айтырыглар кандыгыл? Партия, совет, ажыл-агый органнарынга кирген медээлер бар бе? Бо бүгүнү болгаш солун, сеткүүлге бижип, азы радиога, телевиденнеге дамчыткан түүлдериниң утка-шынарын барымдаалап көөр, политхүн эрттирери-биле кайы организацияга, удуртукчулардан кымның баарын эки тодарадып алыр. СЭКП Эрзин, Каа-Хем райкомнары, өске-даа райкомнарда бо талазы-биле чамдык арга-дуржулга мөөңнеп алдынган.

Чер-черлерде идеологтуг болгаш масса-политиктиг ажылды эде тургузарынга идеология ажылдакчыларының салдары ам-даа чавыс болуп артпышаан дээрзин партия обкомунуң VII пленумунга шүүлмүүлекчи ёзу-биле айтыкан.

Политхүннүң эрттирер удуртукчулар үргүлчү-ле бодунуң организациязының мурнунга эвес, а харын янзы-бүрү күш-ажылчы коллективтерге, бригадаларга, звенололарга, участоктарга-баары чугула. Эртемниң болгаш культураның ажылдакчыларынга, өөреникчи болгаш студент аныяктарга доктаамал чедер. Ындыг түрбүже, СЭКП Кызыл хооркому, райкомнар, парткомнар политхүн үезинде ол организацияларже кичээнгей салбайн келген.

Мурнакчы дуржулганы иентередири — организакчы ажылдың бир чугула хевири. Республикага чаңгыс аай политхүннүң эрттирериниң арга-дуржулгазы чер-черлерде мөөңнеттинип турары чугаажок. Политхүннер ай санында эртип турар болгай. Бо чугула ажылды ниитилештирип, арга-дуржулганы чырыдарынга массалыг информацияа чепсээн ажыглаар. Политхүн дугайында материалдарны республика солуннарынга чырыдарын, радио, телевидение дамчыдылгаларны кылырын, арга-дуржулга солчулгазын доктаамал болдурза эки.

Чер-черде партия, совет, профвилел болгаш комсомол организацияларын бо ажылды бир деминг, инициативалыг, чогаадыкчы ёзу-биле чорудар сорулталыг.

ДОПЧУ МЕДЭЭЛЕР

ШУЙНУҢ КОДАННАРЫНДА

«Мурнакчы» совхозта хөй оолдаашкыны адакталып турар. Кыш ооок, хар улуг боом турза-даа, малдың ниити байдалы эки.

Чаш хурагаларны ажаап доруктурарынга сакманчылар улуг дузаны чедирип турар. Аңгы үеде совхозтуң төрүүр кодаларында 42 сакманчыны хаара тутқан. Оларның аразында социалистит чарышты оң хонгашла түңнеп үндүрүп турар. Комсомолчулар Жанна Очур-оол, Айлаа Хевең-оол, Чөйганмаа Чагыр-оол, Татьяна Ооржак база хоочуннардан Сюдаа Анарат, Хеймер Хертек олар сезон эгезинден бээр шалыпчылар болуп, кижи бүрүзү 80-деп 100 чедир хураганнарны ажаап, азырап турар.

Арбай-оол КАНЧЫЫР.

МАЛЧЫННАРГА ДУЗА

«Мөгеп-Бүрең» совхозтуң директзиязы, зооветспециалистер малчыннарже улуг кичээнгейни үлгадырган. Бо хүннерде № 3, № 4 хойжу бригадаларда мал кидиң түлүк оолдан турар. Эң ылаңгыя Доржу Эмер-оол, Сагаан Сарыг-оол, Хүлер-оол Конгаржан, Чүглур-оол Тарыы-Базыр оларның кодаларында хөй хөй хурагаланнаан. Шуурган соонда совхозтуң база район төвүнүң албан черлериниң, организацияларының ажылдакчылары малчыннарга барып, оларга хөрүүк аштаар, көржең казар, компарар талазы-биле боттуг дузаны чедиргилээн.

Успун-Доржу ИРГИТ, Мөңгүн-Тайга район.

ЭРТКЕН ЧЫЛДЫҢ ТҮҢНЕЛДЕРИ САН-ЧУРАГАЙЛАРДА

Статистиканың тыва республика эргелелиниң дыңнадыы

Тыва АССР-ниң ажылчы чону СЭКП-ниң XXVII съездиниң болгаш ТК-ның ооң соонгары болуп эрткилеэн Пленумнарының шинтпирлерин күүсетпишаан, ниитилел будурулгезиниң улам бүрүнгаар хөгжүлдезин хандырган. Үлетпүрде продукцияның ниити хемчээли болгаш күш-ажылдың будурукчулүү оскен. Мал ажылының берип турары продукциялының хемчээли улгадып турар. Капитал тудугга чурттагга бажыңнарын ажыглалга киирериниң чыл планы бир-ле дугаар күүсеттинген. Ажылдан турарларның саны ховудетпейн, күш-ажылдың будурукчулүүн бедидерин материалдыг будурулгенин адырларында чедип алган.

Ынчалзажок улус ажыл-агыйының чамдык адырлары салдынган сорулгалардан чыдып каа турар. Эртти болган дүктү будурериниң чыл планын совхозтар болгаш (хөрек кырында өртек-биле) 1 0,8 6,5
ооң иштинде арага аймазында саарылга чокка 9 9,2 6
Чонга өртектиг ачы-дуза чедирилгези 18,8 23,8 11,1
Ниити чурттагга шөлүн ажыглалга кииргени 15,1 16,8 35

НИИТИЛЕЛ БҮДҮРҮЛГЕЗИНИҢ ИНТЕНСИФИКАЦИЯЗЫ

Эртемнин болгаш техниканың ажыглаарының талазы-биле күүне планында 34 хемчеглерни боттандырарын айыткан, а херек кырында 27 хемчегни боттандырган. Чаа техниканы болгаш технологияны ажыглаарының, будурүлге чорудулгаларын механизастаарының талазы-биле планнарын Чурт үлетпүрүнүн, Одаар түүл үлетпүрүнүн министерстволарының тараа продуктулар болгаш маалеп ыңгыглар, хлеб быжырар үлетпүрүнүн эргелегдериниң будурүлгелери бүрүү-биле күүсеткен. Республиканың Агроүлетпүркүкомунуң севгелге техниканы будурүлгелери газеты ажыглап тургаш, кезектерни болгаш кылыгларны катап тургузуп алыр талазы-биле технологияны ажыглаарының даалгаларын күүседиринче бөөн кирбээн.

1987 чылда республиканың үлетпүрүнге механизастаттынган дөрт шугумну, 60 кезек чаа дериглегерни тургускан, оларның аразында «Тыва кобальт» комбинатта сан-программа-биле башкарылганың чондурар станогу бар. Комплестиг механизациялыг 9 цехти болгаш участоктарны шилчиткен, деңнелиг чеди технологтуг чорудулгалавы ажыглаан, продукцияның 58 чаа хевирлерни шинтеп алган. Тудугда тудуг-монтаж ажылдарының деңнелиг хевирлери ажыглаттынып турар, оларның кол дегизүүр 8,6 хуу болган. Эрткен чылын чыып алтаар бажыңнарның болгаш тудугларның тудуг-монтаж ажылдарының планы 35 миллион рубльге күүсеттингеп.

Ажылдап турар будурулгелерни техниктиг эде дериинге болгаш эде кылырынга күүсенип, капитал сыышкынчарындан 32,5 миллион рубль чаргыттынган. Ол — эрткен чылдыңнан дыка аваш. Отчёттуг чылдың ол соруглаарга ажыглаарывга көрдүнгеп димиди 122 хуу ажыглаттынган.

Эрткен чылын «Тудуг кезектери» комбинатка, Кызыл-Мажалыктың түүйбу заводушка, Кызылдың хлеб комбинадынга, Кызыл-Мажалыктың эт комбинадынга болгаш оске-даа будурулгелерге будурүлге күүсеткен ажыглаарының талазы-биле эксперттиктер болдурмаан. Эрткен. Аксының хана материалдарының заводунда, Кызылдың даараныла фабриказында, алгы заводунда будурүлге күүлерин мурнуку чылдыындан дээре ажыглап турар.

1987 чылда республиканың улус ажыл-агыйында 213 тонна кара металл прокады, 1745 тонна цемент, 3420 кубометр ыяш материалдары, 3928 тонна (чижегдел-биле) одаага түүлүү, 51 муң гисокалорий чылыг энергиялы, 21 миллион киловатт-шак электри энергиязы, 876 тонна дизель одаар түүлүү, 608 тонна автобензинин камнап алдынган. Ынчалзажок үстүкү организацияларның чарыгдал нормаларын кыынар, социалистиг хүлээлгелерге дүүштүр немелде кылырыла талазы-биле берген даалгадары кара металл прокадынга, цементкиге, ыяш материалдарыкка, дизель одаар түүлүүге, автобензинге күүсеттинмээн. Бажыңнар одаарынга хереглээр одалга түүлүүнүн планын «Каа-Хем» разрез 49 хуу, Тываның электри четкилери 13 хуу күүсеткен. «Тудуг кезектери» комбинат — үстүкү организациянын 72 тонна кара металл прокадын камнап алыр дээш даалгазының чаңгыс-даа тоннадын камнап албаан. «Тыва тудуг материалдары» каттыжышкын 76 тонна дизель одаар түүлүү, 54 тонна автобензинни ажыр чаргыдаан.

Ажылчыннарның болгаш албан-хаакчыларның чылда ортумак саны 1 хуу оскен. Бүгү ажылдап турарларның 33 хуузу 30 хар-дээш назылыг ажылчылар, 4,5 хуузу — пенсия назыны четкеннер болуп турар. Ажылчыннар болгаш албан-хаакчылар ортумаа-биле 36 харлыг болган. Ажылдап турарларның чартыыдан хөй ол-ла будурулгеге 5 чылдан хөй ажылдаан.

Кооперативтерде ажылдап турарларның саны тыл тонгүүнге чедир 200 хире кижи болган.

Ажылчын күштүң олуглезин чонга ачы-дуза чедирилгезинче үлгадырган. Будурүлге адырларында (үлетпүрде болгаш кодээ ажыл-агыйда) ажылдап турарларның хостап турар түүлдери бар.

Ынчалза-даа улус ажыл-агыйының чамдык адырларында ажыл шагы үнер, чонну ажылдап турар ажылындан чардыктырар (кодээ ажыл-агый ажылдарынга база) тодуктар эвээш эвес.

Улус ажыл-агыйында ажылдап турар дээди болгаш тускай ортумак эртемниг специалистериниң саны 31 муң болган.

ҮЛЕТПҮРНҮҢ МАТЕРИАЛДЫГ БҮДҮРҮЛГЕЗИНИҢ ХӨГЖҮЛДЕЗИ

Продукцияны сайгарарының планы (үлээлгелерде айыттынганы-биле) 99,1 хуу күүсеттинген азы 1986 чылгыя Доржу Эмер-оол, Сагаан Сарыг-оол, Хүлер-оол Конгаржан, Чүглур-оол Тарыы-Базыр оларның кодаларында хөй хөй хурагаланнаан. Шуурган соонда совхозтуң база район төвүнүң албан черлериниң, организацияларының ажылдакчылары малчыннарга барып, оларга хөрүүк аштаар, көржең казар, компарар талазы-биле боттуг дузаны чедиргилээн.

Успун-Доржу ИРГИТ, Мөңгүн-Тайга район.

Үлетпүр продукциязын будурери 7,8 хуу оскен. Күш-ажылдың будурукчулүүнүң өөрүлдези 10,2 болган.

Материалды чорудуп бээрининг талазы-биле керээлит хүлээлгелериниң орулга планының, күш-ажылдың будурукчулүүнүң болгаш продукцияның ниити хемчээлиниң өөрүлдезиниң темпилериниң күүселдезиниң талазы-биле, тус-тус үлетпүр будурулгелерин, эргелегдерни, министерстволарны 1987 чылга көргүзерге мындыг: (хуу-биле). (**Бирги колонкада** — продукцияны чорудуп бээрининг талазы-биле керээлиг хүлээлгелериниң күүселдези; **ийиги-зинде** — продукцияны чедир чорудуп бербээн (муң рубльге); **үшкүзүүде** — орулга планының күүселдези; **дөрткүзүүде** — күш-ажылдың будурукчулүүнүң өөрүлдезиниң темпизи; **бешкизинде** — продукция хемчээлиниң өөрүлдезиниң темпизи.)

«Тыва даг-дүгү» комбинат	100	—	143,5	21,6	7,8
«Каа-Хем» разрез	100	—	—	— 2,5	2,3
«Тыва кобальт» комбинат	100	—	108,8	9	8
«Тудуг кезектери» комбинат	95,1	371	135,6	16,4	33,9
«Шагаан-Арыг тудугчу» УБК-зы	100	—	—	15,6	32,7
«Тыва тудуг материалдары» каттыжышкын.	100	—	—	17,1	14,3
Кызылдың даараныла-фабриказы	100	—	130,4	10,4	4,4
Кызылдың алгы заводу	95,1	96	—	17,7	21,9
Одаага үлетпүрүнүн министерствозу	100	—	112,9	2,4	4
Чурт үлетпүрүнүн министерствозу	91,2	278	3 катаа	20,5	13,5
Автосептелге заводу	100	—	110,7	6,4	4,4
Пардалга полиграфия хереглериниң талазы-биле куркомитет	100	—	135,5	3,9	3,9

(Төнчүзү 2-ги арыда).

«КЫЗЫЛ» КУШ ФАБРИКАЗЫНГА ШИЛЧИИР КЫЗЫЛ ТУКТУ ТЫПСЫР ДУГАЙЫНДА ШИИТПИРНИ СОЛУУР ДУГАЙЫНДА

«Кызыл» куш фабриказының чурттаарларны сайгарып турар үеде Күрстандарттың негелделерин сагывайн турганы-ның фактылары илереп кел-тенин барымдаалаан. 1987 чылдың ажылдарының түңнелин ёзугаар СЭКП обкомунуң, республиканың Министрлер Чөвүлелиниң проблемалыг болгаш моон мурнукта хүлээп алган ВЛКСМ обкомунуң шилчиир Кызыл тукту тыпсыр шиитпирин СЭКП обкомунуң бюрозу 1988 чылдың февралективке тыпсыр дугайында раль 4-те солаан.

ЭРТКЕН ЧЫЛДЫҢ ТҮҢНЕЛДЕРИ САН-ЧУРАГАЙЛАРДА

(Төнүзүү. Эгези 1-ги арыда).

АССР-ниң Агроүлетпүркому	98,4	558	156,8	3,7	4
Тываның сүт агроүлетпүрү	100	—	169,4	5	6,7
Кызылдың эт комбинады.	97,5	360	147,1	1,2	—1,5
Кызыл-Мажалык. тың эт комбинады	100	—	—	—0,9	—2
«Тыва агроүлетпүр тудуш» каттыжыышкын	100	—	136,2	11,8	15,3
Кызылдың тараа хүлээп алыр бүдүрүлгези	100	—	98,4	7,7	5,2
Хлеб быжырарының болгаш макарон үлетпүрүнүң эргелели	99,8	10	—	18,4	15,7
«Тыва сүт тудугнуң» ДБК заводу	99,8	7	109,4	3	2,4
Арга-арыг ажыл-агыйының министерст. возу	100	—	107,6	3,1	4,7

Чурт иштиниң бүдүрүлгелериниге продукцияны чорудуп бээрингe хамаарышкан сайгарылга планы 98 хуу күүсеттинген, бүдүрүлге хемчээли болгаш күш-ажылдың бүдүрүкчүлүү эрткен чылдынга деңнээрге оскен.

1987 чылда үлетпүрүнүң районнар, хоорайлар аайы-биле ажылын көргүзерге мындыг: (хуу-биле).

(**Бирги колонкада** — продукцияны чорудуп бээрининң талазы-биле керээлиг хүлээлгелериниң күүселдезы: **ийгизинде** — керээлиг хүлээлгелерин күүсеттээн бүдүрүлгелериниң ниити хемчээли; **үшкүзүнде** — продукцияның бот-үнезинге камналга, чарыгдал (+) (планга удур хуу-биле); **дөрткүзүнде** — күш-ажылдың бүдүрүкчүлүүнүң өзүлдезиниң темпилери; **бешкизинде** — продукция хемчээлиниң өзүлдезиниң темпизи.)

Барыын-Хемчик район	100	—	—2,75	18,6	8
Ак-Довурак	100	—	—	21,5	9,9
Чөөн-Хемчик район	99,4	20	+3,93	—2	—0,6
Чадаана	99,4	20	+3,93	—2	—0,6
Таңды район	100	—	—0,18	9,6	7,7
Хову-Аксы	100	—	—	9,4	8,2
Улуг-Хем район	94,6	25	—2,26	5,9	8,4
Шагаан-Арыг	94,6	25	—2,26	5,9	8,4
Бии-Хем район	96,9	25	—4,23	5,5	4,2
Туран	96,9	25	—4,23	5,5	4,2
Каа-Хем район	96,2	50	—4,65	0,8	3
Тес-Хем район	100	—	—0,48	4,3	6,7
Тожу район	100	—	—1,99	3,4	2,7
Кызыл район	100	—	+13,03	0,7	1,8
Кызыл хоорсовет	98,6	38,9	— 2,03	7,3	8,9

Продукцияның кол-кол көргүзериниң республиканга бүдүрүүн үндүрүгени мындыг болган: (**Бирги колонкада** —1987 чылда бүдүрүүн үндүрүгени: **ийгизинде** — чыл планның күүсеткенииниң хуузу: **үшкүзүнде**—1987 чыл 1986 чылга хуу-биле).

Хөмүр-даш, муң тонна	1028	114	102
Чылыг энергиязы, муң тугакадорий	800	100	107
Ыяштыг сөөртүп алганы, муң пл. кубометр	344	123	111
ооң иштинде тудуг ыяжы	305	123	112
Дилиг материалдары, муң кубометр	132	142	111
Мебель, муң рубль	1957	91	103
Культура амыдыралдың болгаш ажыл-агыйга хереглээр барааннар, муң рубль	3886	100,9	111
Тудуг чугайы, тонна	2807	117	77
Тудуг туйбузу, миллион кезек	35,7	100,4	116
Чыыш эптээр демир-бетон конструкциялар болгаш кылыглар, муң кубометр	87	101	127
Сорттуг даг-дүгү, муң тонна	135	107	108
Хөм идиктер, муң эжеш	94,1	99,1	111
Кидиг идиктер, муң эжеш	103	98	150
Даараныга кылыглары, муң рубль	1875	99,9	108

Планнан ажыр 128 муң тонна хөмүр-даштыг казып тыпкан, 38,8 муң кубометр дилиг материалдарын, 8,2 муң тонна даг-дүгүн, 1 муң кубометр чыып эптээр демир-бетонну бүдүрүп үндүргen. Чонга хереглел барааннарын чыл дургузунда 63,6 миллион рубльге (эзиртир суксун чокка) бүдүрүп үндүргen азы 1986 чылдынга деңнээрге 10,5 хуу хөй. Чоннуң хереглел барааннарын бүдүрелиниң планын күүседиринге 13 бүдүрүлге хожудааш-кыны болдурган. Оларның арасында «Тудуг кезектери» комбинат, «Шагаан-Арыг тудугнуң» УБК-зы, «Тыва тудуг материалдары» каттыжыышкын, алгы заводу, Шагаан-Арыгның болгаш Сарыг-Сепиң райүлетпүр комбинаттары, пиво заводу. Туранның ыяш белеткээр пунктузу, Чадааның хлеб заводу бар.

«Тыва сүт тудуг» трестиң ДБК заводу чыып эптээр демир-бетон конструкцияларны болгаш кезектерни бүдүрелиниң чыл планын «Тыва агроүлетпүр тудуг» каттыжыышкынның бүдүрүлгелери ажык блоктарын, чыып эптээр демир-бетонның конструкцияларын болгаш кезектерим, керамзит сай-ташты бүдүрелиниң болгаш ыяш сөөртүп белеткээриниң талазы-биле чыл планнарын күүсеттээн.

АГРОҮЛЕТПҮР КОМПЛЕКИЗИ

Агроүлетпүр комплекизиниң продукциязының ниити хемчээли 238 миллион рубль болган болгаш 1986 чылдынга деңнээрге, 4 хуу кудулаан, ооң иштинде көдээ ажыл-агыйның продукциязы 5,4 хуу эвээжээн, ажылдап кылыр адырларның бараанныг продукциязы 4 хуу көвүдээн.

Ниитиниң көдээ ажыл-агыйында күш-ажылдың бүдүрүкчүлүү 1986 чылдынга деңнээрге, 2,9 хуу кызырылган, а ажылдап кылыр адырларда — 6,6 хуу көвүдээн.

Көдээ ажыл-агыйның чамдык культураларының ниити хемчээлиниң эвээжээни совхозтарның бүгү ажылдарга орулгазы эрткен чылдынга деңнээрге 5,1 миллион рубльге кызырлырынга чедирген (10,6 миллион рубль турган). Чижегээн санашкыннар бүгүүр алырга, кызырылгалыг ажылдап турар ажыл-агыйларның саны 1986 чылда 4 турганындан 1987 чылда 12 чедир оскен, орулгалыг чорууу 14-тен 8 хуу чедир кудулаан.

ҮНҮШ АЖЫЛЫ

Бүгү хевириниң ажыл-агыйларында үнүш ажылының кол продуктуларын бүдүрүп турарын көргүзерге мындыг: (муң тонна). (**Бирги колонкада** — 1981—85 чылдар (чылда ортумаа-биле); **ийгизинде** — 1986 чыл; **үшкүзүнде** — 1987 чыл).

Тараа	119,8	222,4	154,9
Картофель	24,2	36,5	27
Ногаалар	7,3	7,6	7,4

Тараа культураларының дүжүттүрүү кудулаан, республикада ниитизи-биле 1 гектардан-на 9 центнер дүжүттү ап турар, а 1986 чылда гектардан-на 12,9 центнерни ап турган.

Тараан культураларының 1986 чылдынган кудуу дүжүттү республиканың ажыл-агыйларының хөй кезии алган. Кызыл-тасты 101 муң тонналы, арбайны 26, сулаңы 24 муң тонналы — 1986 чылдынган дыка эвээшти ажаал алган. Хөй-хөй ажыл-агыйлар картофельдиң болгаш ногаалларның дүжүдүн мурнуку чылдың деңнелинге чедирбээн. Совхозтар 1988 чылдың дүжүдүнге 64,5 муң гектар черни андырган, эрткен чылдынган 15 хуу эвээш. Чазын чаштырар тараа культураларын 9,6 муң гектар шөлде тараан. 1986 чылда 5,5 муң гектарга тараан. Тарылга шөлүнүң гектар бүрүзүнге 55 килограмм минералдыг чемшчидилгени төккен, эрткен чылдынга деңнээрге, 4 кг эвээш.

Тараа культураларының үрезинин белеткеп алырының талазы-биле планын совхозтар 95 хуу күүсеткен, эрткен чылдынга деңнээрге, 5 хуу эвээш.

Көдээ ажыл-агый техниказын часкы тарылгага оожум белеткеп турар. 1988 чылдың январь 1-де республикада тракторларның 76 хуузу, чүүк сөөртүр автомобильдерниң 71 хуузу, картофель олуртукчуларының болгаш трактор сөөртүр сеялкаларының 60 шире хуузу ажылдап турар болган. Үрелиг техниканың хөй кезии Чөөн-Хемчик, Таңды, Тес-Хем районнарда болуп турар.

Тараанга, картофельди болгаш ногааларны садып ап турарны мындыг: (муң тонна). **Бирги колонкада** — 1981—85 чылдар (чылда ортумаа-биле); **ийгизинде** — 1986 чыл; **үшкүзүнде** — 1987 чыл.

Тараа	15,8	55,7	31,6
Картофель	5,5	9,1	6,2
Ногаалар	3,7	5	5

Тараанга садып алыр талазы-биле планның республика 105 хуу күүсеткен. Совхозтар картофельди 4,8 муң тонналы сатканы азы 53 хуу, ногааларны 5 муң тоннаны азы планның 74 хуузун сатканы.

МАЛ АЖЫЛЫ

Мал ажылының продуктуларын ажыл-агыйларның бүгү категорияларында бүдүрүп турарын көргүзерге мындыг. (**Бирги колонкада** — 1981—85 чылдар (чылда ортумаа-биле); **ийгизинде**—1986 чыл; **үшкүзүнде**—1987 чыл).

Коң эт, муң тонна	18	21	21,8
Сүт, муң тонна	60	71,6	74,4
Чуурга, миллион борбак	34,2	51,1	53,3
Дүк (бодунуң деңзизи-биле), тонна	2349	2410	2260

Ниитиниң ажыл-агыйында эт бүдүрери 2 хуу, сүттүг 3 хуу, чуургаларны 9 хуу көвүдээн, а дүк бүдүрери кызырылган. Бир инектен ортумаа-биле саап ап турар сүт 137 килограммга азы 8 хуу оскен. 1986 чылдың деңнели-биле алырга, Өвүр, Каа-Хем, Эрзин районнарның ажыл-агыйлары сүт бүдүрерин, Мөңгүн-Тайга, Сүт-Хөл, Чөөн-Хемчик, Таңды, Тожу, Тес-Хем болгаш Кызыл районнарның ажыл-агыйлары эт бүдүрерин эвээжеткен. Хөй дүгү бүдүрерин чүгле Мөңгүн-Тайга, Барыын-Хемчик, Таңды, Тожу болгаш Каа-Хем районнарның ажыл-агыйлары эрткен чылдың деңнелинден бедиткен.

Малдың баш саны мынчаар өскерилген: (январь 1-де, муң баш). (**Бирги колонкада**—1987 чыл (ажыл-агыйларның бүгү категорияларынга); **ийгизинде**—1988 чылда; **үшкүзүнде**—1987 чыл (ооң иштинде чоннуу); **дөрткүзүнде**—1988 чыл).

Мыйыстыг бода мал	190,4	193	80,8	82,6
ооң иштинде саар инек	68,9	69,2	33,9	35,3
Хаваннар	61,9	66,9	35,2	38,3
Хойлар болгаш ошкүлер	1168,6	1166,2	194,8	198,3
Чылгы	36,2	37,2	7,1	7,5

Мөңгүн-Тайга, Өвүр, Улуг-Хем, Тес-Хем, Эрзин болгаш Кызыл районнарның совхозтарында 1986 чылдыг-биле деңнээрге, малдың бүгү хевирлериниге өлүп-хораар чорукту көвүдеткен, а Тес-Хем районда бода малдың өлүп-хораары 66,5 хуу, хөй, ошкүнүү 46,5 хуу оскен.

Көдээ ажыл-агый бүдүрүлгелериниде эът курлавырларынга улуг чидириг болуп турар түүл болза, эвээш деңзилиг малдарны садып турарында. Республикада ындыг мал 15—20 хуу болуп турар. Ортумактан куду деңзилиг болган арган малдарны күрүнеге Мөңгүн-Тайга, Барыын-Хемчик, Сүт-Хөл районнар хөйну дужаап турар.

Чыл эгезинде байдал-биле алырга, совхозтарның мал чеми-биле хандырганы 1987 чылдың эгезинден эвээш болган. Ынчалзажок мал фермаларында хөй-хөй чемгерилге цехтери болгаш кухнялары янзы-бүрү чылдагааннардан ажырлаттынмайн турар.

Ажыл-агыйларның бүгү категорияларында малдан алыр продуктуларны садып ап турарын көргүзерге мындыг: (**Бирги колонкада** — 1981—85 чылдар (чылда ортумаа-биле); **ийгизинде**—1986 чыл; **үшкүзүнде**—1987 чыл).

Мал болгаш куш эъди (дирит деңзиге), муң тонна	24,8	26,8	28,6
Сүт, муң тонна	29,2	33,9	35,7
Чуурга, миллион борбак	25,3	40,6	42,5
Дүк (арыг волокноже шилчиткенде), тонна	1299	1355	1320

Мал садар талазы-биле чыл планын 21 совхоз, а сүт садар планын 17, дүктүүн 15 совхоз күүсеттээн. Эрткен чылдыг-биле деңнээрге, дүк садарын 9 район эвээжеткен.

Аъш-чемниң кол-кол продуктуларын бүдүрүп турарын болгаш агроүлетпүр комплекизиниң бүдүрүлгелериниң план күүседип турарын көргүзерге мындыг: (**Бирги колонкада**— 1987 чылда бүдүргени; **ийгизинде**—чыл планын күүсеткенииниң хуузу; **үшкүзүнде**— 1987 чыл 1986 чылга хуу-биле).

Эът, үлетпүрге ажылдап кылганы-биле муң тонна	10,1	95	97
Колбаса кылыглары, тонна	1555	104	102
Мал саржаа, тонна	536	107	99
Чалаң сүт продукциязы (сүтче шилчидерге, муң тонна)	25,7	102	105
Кондитер кылыглары, тонна	1353	113	108
Эзиртпес суксуннар, муң декалитр	285	70	119

Кызылдың пиво заводу эзиртпес суксун аймаан планнан 125 муң декалитр эвээштi бүдүрүп үндүргeн. Кызылдың эът комбинады эътти 307 тоннаны, Кызыл-Мажалыктың эът комбинады эътти 239 тоннаны, колбаса кылыгларын 13 тоннаны эвээштi бүдүрүп үндүргeн.

АССР-ниң Агроүлетпүркүкомунуң бүдүрүлгелери 558 муң рубльдиң продукциязын чедир бүдүрбээн.

Агроүлетпүр комплекизиниң материал-техниктиг базазы.

1987 чылда республиканың көдээ ажыл-агыйынга түүк сөөртүр 395 автомобильди, 386 тракторну, тараа ажаар 83 комбайнны, тракторнуң 76 кожуглырып болгаш көдээ ажыл-агыйның өске-даа техниказын чорудуп берген. Көдээ ажыл-агыйга минералдыг чемшчидилге чорудуп бээрининг чыл планы ажыр күүсеттинген. Мал чеминге химиктиг немелдерни 1997 тоннаны чорудуп берген азы чыл планының 93,7 хуузу.

Агроүлетпүр комплекизин хөгжүдеринге киирген капитал салыышкыннар 80,9 миллион рубль болган, ооң иштинде көдээ ажыл-агыйга—76,6 миллион рубль. Тургусскан лимитти тус-тузунда 103,7 болгаш 102,6 хуу ажыглаан.

Мыйыстыг бода малга 2,5 муң баш турар, 17,5 муң хой кирер, 64 муң куш турар мажааларны тутнан, 2 муң кубометр кирер силос болгаш сенаж тудугларын кылган, 1114 гектар тарылга шөлүн ажыглалга киирген, 1943 гектар суггарылга системазын эде кылган, 67,3 муң гектар шөлде одарларны суггатчыткан, мооң мурнунда суггатчыткан одарларга суггарылга тудугларын 59,3 муң гектарга эде кылган. Объектилерни ажыглалга киирериниң планы күүсеттинген. Мелиорация тудуунга 8 миллион рубльдиң капитал салыышкынын киирген. 1986 чылдыг-биле деңнээрге, ол сорулгаларга тускайлаттынган акша-хереңги 28,5 хуу эвээжээн.

КАПИТАЛ ТУДУГ

1986 чылдынга деңнээрге, кол фондуларны ажыглалга кииргени 16,1 хуу хөй болган. Акшаландырыышкынның бүгү хевирлериниң күсели-биле капитал салыышкыннар 23,4 хуу оскен. Күрүнениң капитал салыышкынарының ниити деңнелинге көөрге, бүдүрүлгелериниң боттарының акша-хереңгизиндеи шилчидип турар чарыгдалы 1986 чылда 0,8 хуу турган болза, 1987 чылда 2,8 хуу болган.

Кол фондуларны ажыглалга киирериниң болгаш күрүне бүдүрүлгелериниң болгаш организацияларының капитал салыышкыннарны шиңгээдип ап турарының онаалдадары тус-тузунда 84,7 болгаш 89,2 хуу күүсеттинген. Ак-Довуракта 0,5 миллион кезек даштыкы хептиң трикотаж кылыгларын кылыр дараныла-трикотаж фабриказы, Кызылда 70 погон-метриниң чүүк турар чер, Кызылда 63 муң ква подстанция, 1,1 км магистраль, лабораториялык-камера корпузу, ниити узуну 335 км электри дамчыдылга шугуму, 70 км автоорук ажыглалда кирген.

Тудуг-монтаж организацияларының кылганы керээлиг ажылдарының хемчээли 17,1 хуу, күш-ажылдың бүдүрүкчүлүү 11 хуу оскен, тудуг-монтаж ажылдарының хемчээлиниң өзүлдезиниң 73 хуузу күш-ажылдың бүдүрүкчүлүүнү бедиткенинден чедип алдынган. Планныг онаалдаларын күүсеттеибн турар организацияларның саны дыка кызырылган.

Кол тудуг организацияларының план күүселдезиниң керээлиг ажылдарының хемчээлиниң өзүлде темпизиниң болгаш күш-ажылдың бүдүрүкчүлүүнүң талазы-биле көргүзүлер мындыг:

(**Бирги колонкада** — боттарының күжү-биле план күүсеткен хуузу: **ийгизинде** — керээлиг ажылдарның хемчээлиниң талазы-биле (1987 чыл 1986 чылга хуу-биле): **үшкүзүнде**— күш-ажылдың бүдүрүкчүлүүнүң талазы-биле):

«Тыва тудуг» трест	119	142,4	130,6
«Шагаан-Арыг тудуг» трест	83,4	128,4	123,6
«Тыва суг тудуг» трест	100	107	103,6
«Тыва хамааты тудуг» трест	83	102,9	86,8
«Тываагропромспецмонтаж» трест	99,6	108,4	107,6
«Тыва агроүлетпүр тудуг» каттыжыышкын	101,6	116,7	104,5

Ооң-биле чергелештир тудугда эде түргүстүнүүшкүн амдаа оожум темпилиг боттанып турар. Кол керээлиг ажылдарның планы 95 хуу күүсеттинген. Тудуг организацияларының 40 хире хуузу керээлиг ажылдарның ниити хемчээлиниң талазы-биле, а алдыгы организация бүрүзүле күш-ажылдың бүдүрүкчүлүүнүң өзүлдезиниң планын күүсеттээн.

Тудуг организацияларының материал-техниктиг болгаш күш-ажылчы курлавырларын ажыглалга киирер объектилерже хоцоонээр талазы-биле чогуур хемчегларни албаан. Ындыг объектилерде керээлиг ажылдарның планыкын күүселдези 96,5 хуу болган.

ТРАНСПОРТ БОЛГАШ ХАРЫЛЗАА

Ниити ажыглалдың транспорту-биле чүүк чүдүрүп чорудары болгаш пассажирлер аргыштырылгазы мындыг болган: (**Бирги колонкада** — 1987 чылда күүсеттингени; **ийгизинде** — чыл планын күүсеткенииниң хуузу; **үшкүзүнде**—1987 чыл 1986 чылга хуу-биле)

Чүүктү чүдүрүп чорукталары, муң тонна			
Ниити ажыглалдың транспорту	1017,4	108	112
Хем транспорту	129	105	101
Пассажир сайгарылгазы, миллион пассажир-км			
Ниити ажыглалдың автотранспорту	421	105	106
Агаар транспорту	208	104	103
Хем транспорту	6	114	105

Ниити ажыглал транспортунуң бүгү хевирлери-биле 10,3 миллион тонна чүүктү чүдүрүп чоруткан, план 8,4 хуу ажыр күүсеттинген.

Тонна чүүктү сөөртүп чедиреринiң ортумак ыракшылды автомобиль транспортунга 50 км, хем транспортунга 207 км болган.

Транспорттуң бүгү хевирлери күш-ажылдың бүдүрүкчүлүүнүң талазы-биле планнарын күүсеткен. Автотранспортта ол көргүзүг талазы-биле план 6,8 хуу ажыр күүсеттинген, 1986 чылдыг-биле деңнээрге, күш-ажылдың бүдүрүкчүлүүг 9 хуу оскен, хамааты ужар түүлде ол көргүзүг түс-тузунда 3 болгаш 1,7 хуу болган.

Пассажир сайгарылгазы транспорттуң бүгү хевирлериниде 5 хуу оскен болгаш 637 миллион пассажир-км болган.

Ниити ажыглалдың автотранспортунда чүүк сөөртүрүүнүң талазы-биле планын Шагаан-Арыг АТБ-зи күүсеттээн. Ниити ажыглалдың автобустарындан болгаш таксилерден пассажирлер аргыштырганының орулгазы 1986 чылдынга деңнээрге, 8 хуу оскен азы 6,4 миллион рубль болган.

Чүүк сөөртүр автомобильдерни чорук чорударын ажыглаарының болгаш автобустарны ажылдадып үлдүрериниң талазы-биле планныг онаалдалар күүсеттинмээн болгаш 1986 чылдың деңнелинге четпээн. Чүүк сөөртүр автомобильдерниң автобустарның, таксилерниң үрелик эвес хирезинде-ле анаа турар чорууу көвүдээн. Автобустарның рейс чоруурун озалдадыр чоруктар бар.

Хем транспортунуң орулга талазы-биле чыл планы 1987 чылдың сентябрьда-ла күүсеттинген.

Кол-кол көргүзүлер талазы-биле планныг онаалдалар дыка ажыр күүсеттинген болгаш 1986 чылдынга деңнээрге өзүлделиг болган.

Күш-ажылдың бүдүрүкчүлүү планнаттынганындан 41,6 хуу оскен болгаш эрткен чылдынга деңнээрге 29,2 хуу оскен. 1 рубль орулгага онааштыр чарылга 25,5 хуу кудулаан.

Пассажирлер аргыштырар талазы-биле планның хамааты ужар түүл 3,7 хуу ажыр күүсеткен. Көдээ ажыл-агыйга болгаш арга-арыг ажыл-агыйынга авиахимиктиг ажылдарның хемчээли колдуунда-ла 2 катап оскен. Ынчалзажок алдыгы самолёт бүрүзү-ле чогуур черинге расписаннеден хажыдыышкынныг кээп турган.

Харылзаа бүдүрүлгелери кол ажылдарындан орулга планын күүсеткен. 1986 чылдынга деңнээрге, харылзааның ачы-дузазы 17 хуу оскен. Көдээ черлерге телефон аппараттарының санын көвүдериниң планы күүсеттинмээн.

СОЦИАЛ ХӨГЖҮЛДЕ БОЛГАШ ЧОННУҢ АМЫДЫРАЛ ДЕҢНЕЛИНИҢ БЕДЭЭНИ

1988 чылдың эгезинде чоннуң саны 293,8 муң кижи болган. Чонның өлүр чоруу дыка кызырылган. 1984 чылдың-биле деңнээрге 1986 болгаш 1987 чылдарда өлүр чорук ортумаа-биле 300 кижиге эвээжээн. Эрткен чылын 9 муң ажыг кижи төрүттүнген, а 1980 чылда 7,1 муң турган.

Чонның орулгазы оскен. Улус ажыл-агыйында ажылчыннарның болгаш албан-хаакчыларның айда ортумак шалыңы 202 рубль болган, а 1986 чылда—187 рубль турган. Шалыңны дыка өстүргени ажылчыннарның болгаш албан-хаакчыларның ол-ла бүдүрүлгелериниге болгаш албан черлериниге үзүктел чокка хөй чылдарда ажылдап келгени дээш төдевриин шалыңга немээнинден болган.

Республиканың ажылчы чону ажаалга кассаларында шыгжавырларын 14 миллион рубльге көвүдеткен.

Күрүне болгаш кооператив садыында үүрмектеп садар бараан саарылгазы 304,5 миллион рубль болган болгаш 1986 чылдынга деңнээрге (бар өртек-биле), 17,3 миллион рубльге оскен.

Республикада ниитизи-биле бараан саарылгазының планы 0,5 миллион рубльге күүсеттинмээн. Эзиртпе суксуннарны сайгарарын кызыртан, 1986 чылдынга деңнээрге, оларны 4,3 хуу эвээштi сатканы (деңнештирер өртекке).

Үүрмектеп садар бараан саарылгазының структуразы дыка ажыжээн. Күрүне болгаш кооператив садыында алгы-ангы барааннарны садып турарының байдалын көргүзерге мындыг (деңнештирер өртек-биле, миллион рубль). (**Бирги колонкада** —1987 чылда сатканы; **ийгизинде** — 1987 чыл 1986 чылга хуу-биле).

Эът болгаш эът продуктулары	19,6	111
Балык болгаш балык продуктулары	4,3	92
Үнүш үзү	0,7	103
Маргарин продукциязы	2,6	101
Чалаң сүт продукциязы	7,6	107
Быштак	0,4	70
Чуурга	4,6	105
Чигир	5,8	104
Кондитер кылыглары	15	106
Шай	1,6	106
Хлеб продуктулары	0,1	115
Картофель	0,9	90
Ногаалар	3,2	123
Дазылдыглар	6,7	98
Эзиртпес суксуннар	1,7	119
Чимистер болгаш ногаа хандылары	4,6	109
Таакпы кылыглары	6,3	97
Иштики болгаш даштыкы хеп, пестер	40,8	98
Трикотаж кылыглар	14,3	99
Үк кылыглары	3,5	103
Идик	15,7	98
Шаажаң болгаш шил сава	2,1	107
Саваң болгаш синтетиктиг чүүлдә херекселдери	1,6	102
Мебель	7	107
Соодукчулар, доцурукчулар, муң кезек	4,6	106
ооң иштинде ишкири 200 дм. куб камералыг болгаш ооң өрү, муң кезек	1,5	82
Хеп чүүр машиналар, муң кезек	7,7	130
Электрилиг доозун сордурукчулары, муң кезек	6,1	199
Шактар, муң кезек	84	108
Фотоаппараттар, муң кезек	2,3	95
Радиодамчыдылга херекселдери, муң кезек	8,6	132
Телевизорлар, муң кезек	8	99
ооң иштинде өңнүг телевизорлар	2,3	108
Магнитофоннар, муң кезек	6,3	102
Чадаг тергелер болгаш мопедтер, муң кезек	4,7	83
Мотоциклдер болгаш мотороллерлер, муң кезек	2,4	114
Чиик автомобильдер, муң кезек	1,7	97
Ыяш материалдар, муң кубометр	5,1	169
Шифер, чижегээн муң плита	12,4	110
Автомобиль бензиниң, муң тонна	6	128

Чонну эът болгаш сүт продуктулары-биле хандырарын көвүдетсе-даа, ол продуктуларны-биле чонну хандырарының айтырыы чидиг турүстүнмушаан. Республикада эът болгаш саржаг садып турарының айтырыын дыннадып турган болгай.

Хептиң, трикотаж кылыгларының, идиктериниң хөй-хөй хевирлериниге чоннуң тереглели долу хандыртынмайн турар. Барааннарның ассортиментизинге болгаш шынарынга негелде болгаш санал-хомудалдарның карышкак чоруу ам-даа хевээр. Эрги модельдерниң, конструкцияларның фасоннарының эргижээн, үр болган болгаш сайгартынмас 1,4 миллион рубльдиң барааннары республиканың садыгларында чыгдынган.

Ниитиниң курлавырларны ажыглавышаан барааннарны садып-сайгарарының чогуур хемчегларин садыг организацияларны албайн турар. Ниитиниң чемненилгези чогуур негелдеге чедир хөгжүвейн келген. Аъш-чемниң эвес барааннарның комиссия садыы кошкак ажылдап келген. Чоннуң хүзүнде будургени продукцияның комиссия садыы республикада шуут хөгжүвээн.

Ыяш болгаш тудуг материалдарын садары дыка көвүдээн. 1986 чылдыг-биле деңнээрге, оларны садары 30,2 хуу хөй болган.

Будурүлгелериниң артынчы продуктуларын, кылыгларын садары кошкак организастаттынган. Ол продукцияны чүгле Садыг министерствозунуң системазының чаңгыс-ла тускайжыктакан магазининде садып турар. Ону 1987 чылда 26 муң рубльге сайгарган.

Чонга өртектиг ачы-дузаны 27 миллион рубльге чедиргeн азы чыл планы 104 хуу болуп турар. Ачы-дуза чедирилгезиниң хемчээли 11,1 хуу оскен. Чонга ачы-дуза чедиреринiң талазы-биле «Тыва тудуг», «Тыва хамааты тудуг» трестер, «Тудуг кезектери» комбинат, Агроүлетпүркүком болгаш өске-даа организациялар чогуур инициативаны үндүрбейн турар.

Чонга ачы-дуза чедирилгезиниң сайгарылгазының ниити хемчээли 8,1 миллион рубль болган. 1986 чылдынга деңнээрге, 1,1 миллион рубльге хөй.

Ачы-дуза чедирилгезиниң сайгарылгазының чыл планы республикада ниитизи-биле 107,6 хуу күүсеттинген, көдээ черлерде —111,2 хуу.

Чурттакчы чоннуң киши санынга онааштыр ачы-дуза чедирилгезиниң сайгарылгазы 1986 чылдынга деңнээрге, 13,9 хуу улгаткан азы 3 рубль 40 көпеек, ооң иштинде көдээ черлерге 26,5 хуу азы 4 рубль 10 көпеек.

Чонга ачы-дуза чедиреринiң планын Улуг-Хем район күүсеттээн.

Ог-бүле бүрүзүн аңгы квартира-биле азы тускай бажыңдыг-биле хандырарының программазы чоорту боттанып турар. Акшаландырыышкынның бүгү хевирлериниң күселиниг-биле 172 муң дөрбелчин метр чурттазга шөлүн тутканы. Чурттазга бажыңнарын ажыглалга киирериниң күрүне планы 101,4 хуу күүсеттинген.

Күрүнениң капитал салыышкыннарының күселиниг-биле чурттазга бажыңнарын ажыглалга киирериниң чыл планын Тыва АССР-ниң Суг ажыл-агыйы болгаш мелиорация министерствозу, Дуржулга станциязы, Тыва АССР-ниң Министрлер Чөвүлели күүсеттээн.

Чурттазга бажыңнарының капитал септелгезин ниити чарыгдал талазы-биле, капитал септелге соонда чурттазга бажыңнарын хүлээдириниң талазы-биле-даа 1987 чылдың планы күүсеттинмээн.

Өөредилгениң янзы-бүрү хевирлеринде 80,6 муң кижи хаара туттунган.

Ниити билиг болгаш профессионал школаның реформазын ёзутаар школага уруглары алды хардан эгелеп хүлээп ап турган. 1987—88 өөредилге чылында бирги класстың программазы-биле 4,6 муң алды харлыг уруглар өөренип турар, оларның 1 муну — школа назы четпээнниринiң уруглар албан черлеринде.

1987 чылда 4,9 муң солдар болгаш кыстар ортумак эртемни чедип алган.

Школа назы четпээнниринiң доктаамал албан черлеринде 22 муң уруглар азы ол назылыг уруглардың 56 хуузу хаара туттунган.

Акшаландырыышкынның бүгү хевирлериниң күселиниг-биле 1536 өөреникчи өөренир ниити билиг школаларын, 400 сургуул олуттуг профтехучилищелерни, школа назы четпээн 995 уруг турар албан черлерин ажыглалга киирген. 1986 чылдынга деңнээрге, ниити билиг школаларын ажыглалга киирери 6,7 хуу, школа назы четпээнниринiң албан черлери — 77,7 хуу көвүдээн. Ынчалза-даа ол объектилерни ажыглалга киирериниң планы күүсеттинмээн. Дээди өөредилге черлерин 384 специалистиг, тускай ортумак өөредилге черлери — 866-ны белеткээн.

Тускай ортумак өөредилге черлерни 1987 чылда 1451 сургуулду хүлээп алган азы 1986 чылдынган 1,5 хуу хөй. Дээди өөредилге черлеринге хүлээп алышкын эрткен чылдынган 9 хуу кызырылган болгаш 700 кижи болган.

Чоп ортузунга культура-чырыдыышкын ажылдарын 3 миллион экземпляр ном фондулуг массалыг 168 библиотека, 200 клуб албан черлери, 216 кинотургузуг, 6 музей болгаш 1 хөгжүм-шин театры чорудуп турар.

Киносеансыларга чоннуң келири чылда 5,8 млн. кижи азы ортумаа-биле бир кижи чылда 19 кино көрүп турар.

Күрүнениң капитал салыышкыннарының күселиг-биле 500 олуттуг клубтарны тутнан азы 1986 чылдынга деңнээрге, 66,7 хуу хөй. Культура албан черлерин ажыглалга киирериниң күрүне планы күүсеттинген.

Чонга медицина дузазын муң ажыг эмчи болгаш 3,6 муң ортумак эмчи эртемниглер чедирген. Бир эмчиге 278 чурттакчы, бир эмчи сестразынга (фельдшерге болгаш оон-даа өскелерге)—82 кижи онаажыр.

Эмнелге болгаш амбулатория-поликлиника албан черлериниң четкизинде чыл дургузунда оскерилге колдуунда болбаан. 278 орунныг эмнелгелерни ажыглалга киирген, оларны ажыглалга киирериниң планы 102,2 хуу күүсеттинген. Амбулатория-поликлиника албан черлерин ажыглалга киирериниң планы күүсеттинмээн, хүнде 500 кижи хүлээп алырының орунуга чүгле 150 кижи хүлээп алыр поликлиниканы тутнан.

Ынчалзажок ажылдаар шинээн түр када чидиргениң-деп, ааранныңдан, кемдеп-бертингенинден, а ол ышкаш ааран уруун ажаап-тежээни дээш экономиктиг чидиргилер эвээжевейн турар. Ол-ла чылдагааннардан ажылдап турарларның бирээзи-ле ортумаа-биле чылда 9,4 хүн ажылга келбейн турар. Ниитизи-биле улус ажыл-агыйында ол чидиргилер бир миллион ажыг ажыл хүнү болуп турар.

Күш-ажыл камгалалынга чылдың-на акша-хереңги чарыгдалдарын улгаттырып турза-даа, будурүлгеге кемдеп-бертинер чоруктуң деңнели эрткен чылын 4,8 хуу оскен.

Санаторийлерге болгаш дыштанылга черлеринге дыштанганнарның саны беш муң кижи четкен. Экскурсияларның янзы-бүрү

Бистиң консультациявыс

ПЕНСИЯ ТЫПСЫРЫНГА ХАМААРЫШТЫР

Пенсия, пособие алырының документаларын баш бурунгаар кылдырар болгай. Ону кылдырарда кандыг документилер хереглл, оларны каяа киирерил дээн айтырыглырлыг чагаалар редакцияга база социал хандырылга органнарынга бо-ла келгилээр. Ам Социал хандырылга министерствозунуң юристкоп. султантызы А. Б. ХОМУШКУНУҢ номчукчуларның айтырыгларынга харыларын мооң адаанда парладывыс.

— Бодүүн ажылчын кижи мен. Пенсиялаар үем чоокшулап орар. Пенсия тыпсырының дилег-билдиришкинин кайнаар киирер ирги?

А. САЛЧАК.

Кызыл хоорай.

Харыы: Ажылчын кижи пенсия тыпсырының дилег-билдиришкинин ажылдап турар черинің администрациязынга киирер. Администрация, профэвилел комитеди он хонук иштинде пенсия тыпсырынга херек документилерни кылдыргаш, социал хандырылга киллизинге бээр.

— Пенсия, пособие кылдырарда кандыг документилер негеттинерил? Оларны кым кылып бээр ужурлугуз?

К. БҮРҮНЕЙ.

Улуг-Хем районда Шагаан-Арыг хоорайның чурттакчызы.

Харыы: Бир-ле дугаарында негеттинер документилер пенсияның кандыг-бир хевириндеп хамааржыр. Чижээлээрге, бир эвес назылап кыраанының пенсиязын тыпсыр диген болза, күш-ажыл дептеринден алгыда, ап турган шалыңының дугайында шынзылга, а инвалид дээш тыпсыр пенсияга күш-ажыл комиссиязының шынзылгазы, бир эвес инвалид апарган кижи ажылдап турган черинге озал-ондакка таварышкан үезинде ол озал-ондак канчаар болганының дугайында тускай майыкты (актыны) кожар.

Азырап турган кижизин чидирген дээш пенсия тыпсырда, үстүнде кирген шынзылгалардан алгыда, олгенинің дугайында хереченл, назы четпээн уругларның төрүттүнген хереченлдериниң хоолгалары база мөгээн кижиниң азыралынга турган кижилериң дугайында шынзылга херек. Чамдык таварылгаларда оон-даа өске шынзылгалар хереглеттинип болур. Маңаа кол чүве — пенсия тыпсырынга чугула документилерни албан черлеринің харыысалгалыг ажылдакчылары ол бүгүнү негеп келгеннерге чогуур үезинде кылып бээри болур. А социал хандырылга черлериниң ажылдакчылары киирген документилериниң шынныын хынаар, ылавылап көор.

— Администрация азы профэвилел комитедиң ажылчын кижиниң пенсиязын кылдырарын ойталаан таварылгада, ол талазы-биле суд черинге хомудап болур бе?

С. ООРЖАК.

Суг-Аксы суур.

Харыы: Суд органының ажылдакчылары ындыг хомудалдар сайгарбайн турар. Бо таварылгада албан черикандыг чылдагаан-биле пенсия тывыспайн барганының харыызын силерге бижимелбиле дыңнадыр апаар. Оон соонда ажылчын кижи ол талазы-биле билдириишкинин социал хандырылга черинче киирер ужурлуг.

Пенсиялаар үем чедип келген, ынчалзажок ажыл стажым четпес. Бо таварылганы канчаар көөр ирги?

К. ЧООДУ.

Эрзин суур.

Харыы: Иниги дүрүм ёзугаар алырга, четпес күш-ажыл стажы-биле түгле күрүне албан-черлеринге ажылдап чорааннарга пенсия тыпсып турар. А Силерге дараазында байдалдар негеттинер-дир. Бирээде, ыяап-ла беш чыл күш-ажыл стажы, ийинде, пенсиялаар мурнунда үш чыл ажыл стажы эвээш, оон иштинде үзүктелиишкинер 6 айдан ашпас ужурлуг. Үште, пенсия назыны ол ажылдап турар үеде четкен турар. Дөрттө, пенсия тыпсыр айтырыгны ажылдап турар үезинде азы сөөлгү ажылдап турган черинден, үнгенинің соонда, бир айдан ашпаанда тургузар.

Үстүнде адааның бо негелдер беш болгаш оон-даа хөй ажы-толду 8 харга чедир азыраан херээженнерге база чажындан инвалид уругларлыг иелерге хамаарышпас. Оларга, пенсия тыпсырда чүгле беш чыл ажыл стажы негеттинер.

— Күш-ажылчы стажым бадыткаар чамдык документилерим чок. Хоойлу ёзугаар хереченл бадыткалыбиле күш-ажыл стажын тодарадып болурун дыңнадым. Ол шын бе?

С. МОНГУШ,

Чадаана хоорайның чурттакчызы.

Харыы: Ийе. Херечениң тодаратканы-биле күш-ажыл стажын тургузуп болур. Ол бүгүнү кажан ажылдап турганы албан азы ажыл-агый черя дүшкен таварылгада, ону хереченлээр архив материалы чок болганда хереглээр.

Күш-ажыл стажын пенсия тыпсыр комиссия ийи болгаш оон-даа хөй хереченлериң барымдаазы-биле тургузар. Хереченлериң бирээзи ыяапла ол организацияга чаңгыс черге ажылдап турган болур. Ол дугайын бодунуң документизи-биле ук организацияга ажылдап турган деп бадыткаар.

— Чингеледиг пенсиялар бар болгай. Бир эвес ол пенсиялар дугайында маргылдаалыг айтырыглар тургустунуп келзе, каяа шиитпирлеп болурул?

К. ЧҮЛЬДҮМ.

Хову-Аксы суур.

Харыы: Бо айтырыгны киирген бүгү документилерге үндезилээш, пенсия тыпсыр тускай комиссия шиитпирлээр.

— Бир чыл болгаш пенсиялаар мен. Пенсияны кайы үениң шалыңындан санаар ирги? Чамдык улус сөөлгү чылдыын, а өскези беш чылдыын барымдаалап санаар-даа дигилээр. Ол шын бе?

О. САРЫГЛАР,

Хөнделең суурнуң чурттакчызы.

Харыы: Амгы үеде ажылчын болгаш албан-хаакчыларның пенсиязын сөөлгү 12 айның ортумак шалыңындан санаар. Ындыг-даа болза, ажылчын кижиниң күзелин бүгүлер пенсияны сөөлгү 10 чылдың иштинден беш чыл улаштыр ажылдап келген шалыңындан база санап болур.

— Пенсияны кажан, кайы үеде тыпсып эгелээрил?

Д. МААДЫ.

Туран хоорайның чурттакчызы.

Харыы: Бир эвес кыраанының пенсиязын тыпсырының документилерин четчезиниң-биле социал хандырылга черинге чогуур үезинде дужаапкан болза, ынчан билдириишкин киирген хүнүнден эгелеп тыпсыр. А кажан документилериниң чамдыызы дужааттынган болза, ол документилерни хамааты кижи 3 ай эртпээнде кылдырып эккелгенде, ол-ла билдириишкин киирген хүнүнден санаар. Л ол хуусаа эрткенде четпес документилерни эккелген болза, сөөлгү документизин эккелген хүнүнден тыпсыр.

Албан черлери, организациялар пенсиялаар ажылдакчыларының документилерин 3 ай иштинде боттарының бурууза-биле кылдырып шыдаваанда, ажылчын кижи чогуур үезинде пенсиязын ап шыдавас болгай. Чедир албаан (алыр ужурлуг түүн) пенсиязын суд дамчыштыр толеттирип ап болур. Бо-ла бүгү иниги пенсия тыпсыр үелерге хамааржыр. Л өске таварылгаларда пенсияны оон-даа эрте үелерде тыпсып болур.

Бир эвес инвалид кижи ВТЭК-тя ажылдан хостаткан бюллетеньге тургаш эрткен болгаш комиссия эрткен хүнүнден бээр үш ай ашпаанда социал хандырылга черинге документилерин дужаатканда болза, пенсиязын инвалид болүүн тургускан хүнүнден эгелеп тыпсыр.

Документилер районнуң социал хандырылга черинге комиссия эрткен соонда 3 ай ажа бергенде кирген болза, ол ышкаш ажылдавайн турарлар база ВТЭК-ти бюллетень чокка эрткен таварылгада пенсияны түгле социал хандырылга черинге документ киргенде пенсияны тыпсыр.

Азырадыкчызы мөчээнииң пенсиязын азыракчы олген соонда 3 ай эртпээнде документилер социал хандырылга черинге кирген болза, олген хүнүнден пенсияны төлеп эгелээр. Үш ай ашкында социал хандырылга черинге документ киргенде — билдириишкин киирген хүнүнден пенсияны тыпсыр.

ЧЫРАА-БАЖЫ СУУРДА КООПЕРАТИВ

«Эртенги хаяа». Ындыг аянныг, чараш ат-биле Чөөн-Хемчик районнуң Чыраа-Бажында ажыттынган кооперативти оон кежигүннери адап алганнар. Коллектив бут кырынга туруп, баштайгы продукцияны хереглекчилерге садып эгелей берген. Аныяктарның аразынга «баһан» деп ат-биле билдингир чүвүрлерни даарап турар. Оларның даштыкы хевирии даарап каанының шынарын көөрге, магазиннерде садып турар баһан-түвүрлерден дудавас, ортээ база чиик. Кооператив кежигүннериниң даараан чүвүрлери түс черинің чурттакчыларының ылаңгыя аныяктарның сеткилинге таарышкан.

Баштайгы продукцияны үндүргүже чедир тургустунуушкунуң белен эвес оруун кооператив эрткен. Оон кежигүннери шупту аныяк оолдар. Кооперативтиң даргазы В. Саттан оскелери хеп даараар талазы-биле тускай мергежилдиг. Хеп даарад, садар кооперативти тургузар дугайында керээни Чөөн-Хемчик районнуң хереглекчилер ниитилели-биле чарган. 7 муң рубль чээлиии районнуң сан-хөө килдизин дамчыштыр алган. Эң берге чүүл — даараныр дериг-херекселди тып, садып алыры болган. Херек чүүлдерни дилеп, оске кооперативтерниң арга-дүржулгазы-биле таныжып, оолдар Москва, Ленинград хоорайга безин чорааннар. Хеп даараар кооперативтериниң арга-дүржулгазы-биле танышкып алладаа оларга чаа даараныр машиналар садыптар бүдүрүлге, садыг-даа чери тыппаанар. Ындыг-даа болза, Ленинградта «Фурнитура», «Модница», Москвада «Прогресс» деп кооперативтер-биле харылзаалыг апарганнар. Оларның ажылы-биле танышкып, арга-сүмезин алганнар. «Фурнитура» кооператив кижилериң садыгдан садып азы боттарының даарап алганы хепке янзы-бүрү каасталгаларны, өөктерни илип берип турар. Тывадан барган оолдарга ол кооперативтиң кежигүннери фурнитура аймаан, ону хепке илер керекселди саткан. Бир эвес херек болза, янзы-бүрү каасталга аймаан, өөктерни тыва кооперативке «Фурнитура» садар боон база дугурушкан. «Модница» кооператив база хеп аймаа даараныр — хепти канчаар даараварынга, сонуургаан моданың левии шилип алырынга арга-сүмени кижилерге бээр. Оон ыңай хереглекчилерниң сонуургаан модазының майын саазынгарга быжып берип турар. Бо кооператив түүле Ленинградта эвес, а еске хоорайларда база ат-сураргыыр. Аңаа кижилер үзүлбес. Оске хоорайлардан чагыглар хөйү-биле кээп турар. «Модница» кооператив делегейниң дыка хөй чурттарының мода журналдарын чагыдып ап, чаа модаларны пептередип турар. Ол коллектив-биле база ажыл-агыйжы харылсааны тургусканнар. Москвада «Прогресс» кооператив хеп аймаа даарап турар. Ында ажылды канчаар организастап, продукцияны канчаар сайгарып турарының дуржулгазы-биле чоок танышканнар. Оон продукцияның шынарынче кичээнгейни салгаанар. Хепти ол кооперативтен эки кылдыр даарап болур бис деп түүнелге оолдар келген.

Хеп даараар чаа машиналарны тып чадааш, Кызылдың даараныла фабриказындан эрги-даа болза, техниктиг байдалы эки машиналарны садып алыр ужурга таварышканнар. Кооператив быжыгып келгижеге чедир оларны ажыглап болур. Даараныла фабриказы-биле мооперативтиң харылзаазы улам быжыгып орар. Ажыглаар хуусаазы эрткен дериг-херекселди, артык кезектерни кооперативке фабрика мооп-даа соңгаар садар болган. Чыраа-Бажы суурга бажыңны тыпкаш, ону септеп, дериг-херекселди тургузуп, ажылдап эгелээннер Ю. Монгуш, А. Монгуш, М. Ооржак олар оөрүн хеп даараарынга, машиналар-биле ажылдаарынга өөредип турар. Баштайгы базымнар берге-даа бол кооператив быжыгып орар.

Коллективтиң кежигүннери республиканың хереглекчилер эвилелиниң организастыг килдизинин улуг инструктору Е. К. Филипончикке өөрүп четтиргенин илередип турар. Кооперативти организастаарынга, хөй айтырыгларны шиитпирлээринге Елизавета Кирилловна дыка дуза-лаан.

Күш четтинмейн баар хире сорулгаларны кооперативтиң кежигүнилери боттарының мурнунга тургуспайн турар. Оларның кол ажылы — кижилерниң сеткилинге таарышкан, хүнүнү кедип болур бөдүүн, эптиг, көрүштүг янзы-бүрү хепти даараары.

Чыраа-Бажында хеп даараар кооперативтиң ажыттынганы оске суурларга база ону ажыдып болур деп үүрнин көргүзүп турар. Чүгле кыымак, шудургу болур херек. Чер-чер Советтерниң күүскоммарының, ажылагыйларның удуртукчулары чоонуң хереглелиин, тус черде ажылчын күштү өөренип көрүп турган, кижилерни ажыктыг будүрүктү кшке хаара тудары-биле кооперативтерни тургузуп болурдур.

Шаңгыр-оол МОНГУШ.

БӨМБУРЗЕКТИҢ судалы

КЫДАТ ЭКОНОМИСТИҢ САНАЛЫ

ПЕКИН. (СЭТА). Кыдаттың политэкономия талазы-биле кескү эртемдени Юй Гуан' Юань эртемден теоретиктер чурттуң хөгжүлдезин ханы аналиэтеп көрүп турган, марксизминиң айтырыгларын бүгү талалыг сайгарып өөренир ужурлуг деп демдеглээн.

Кыдатта амгы үеде реформаларны болгаш даштыкы чурттар-биле харылзааларны калбартыр политиканы боттандырып турар. Ынчангаш ол үүлдерниң кандыг янзылыг хөгжүлделиг болу бээрин теоретик эртемденнер кичээнгейлиг хайгаараар хүлээлгелиг. Сөөлгү элээн хөй чылдарда чурттуң үүле аныяктары эвес, харын-даа улуг кижилери безин марксизмни өөренип көөрүн херекке албас апарган турган.

Марксизм социализминиң теориязы болур болгаш социалистиг тургустунуушкунга канчаар-даа аажок улуг башкарыкчы рольду ойнап турар. Ынчангаш Кыдатта амгы үеде —социализминиң эге үечадазы тургустунуп турар үеде марксизмни хандыр өөренири кончуг чугула деп, эртемден демдеглээн.

Өөредилгениң методологиязынга хамаарыштыр чугаалаан үүлүнге эртемден «Чүс чечек чечектелип, чүс школа аразында маргылдаалыг турзун» деп угланышкынны уламчылаарын санаадаан. Ол кыйгырыгның кол утказы болза эртем ажылынга янзыбүрү агымнар туруп турзун дээн хевирлиг.

ШЕНЕЛДЕ ДООЗУЛГАН

ВАРШАВА. (СЭТА). Черниң кылымал «Космос-1809» спутнигиниң дузазы-биле чоруткан совет-поляк шенелде чединшкиннин-биле доозулган. Ол аппаратты Чер чоогунуң орбитазынче 1986 чылдың декабрьда салып үндүрген болгаш ону ионосферага геофизиктиг шинчилелдерни чорудары-биле салып үндүрген. Спутникте поляк дериг-херекселдерни эптеп тургускан, ол эрткен чылдың иштинде ионосферада болуушкуннарны шинчилеп демдеглеп турган.

Амгы үеде Польшаның эртемнер академиязының космос шинчилелдериниң төвүнүп эртемденнери совет эртемденнер-биле кады космос орбитазынга шенелде үезинде алган медээлерни ажылдап чылып турар. Оон баштайгы түүнелдериниң эвээш эвес солун медээлерни алган. Чижээлээрге, олар атмосфераның үстүнгү каттарынга чалгыгларның нептерип тараарынга, чер кырында радио дамчыдар херекселдерниң ионосферага салдарынга, электромагниттиг шаптыктаашкынынарның болуп турарынга хамаарышкан.

Совет болгаш поляк специалистериниң онза кичээнгейи ионосферага Черниң кылымал спутниктериниң үжудуушкунуңуң болдуруп турары электромагниттиг шаптыктаашкыннар ышкаш ындыг болуушкуннарның физизиктиг байдалын өөренип көөрүнче мөөнетгинген. Келир үеде ийи чурттуң эртеменнери денгештирип көөр сан-түңү алыры-биле орбитага шенелделерин каттаптаарын планнап турарлар.

ПЛАННАП ТУРАР

Совет-индий дугуржулга ёзугаар бо чылдың март айда Черниң «Ирсс» дээр индий спутнигин совет «Восток» деп чедиримки ракета-биле салып үндүрерин планнап турар.

Спутникти индий специалистер ажылдап кылган болгаш ону Индияга белеткеп кылган. Космостан ук чурттуң бойдус курлавырларын ол шинчилээр ужурлуг.. Амгы үеде Индияның болгаш ССРЭ-ниң специалистери Байконур космодромда ону салып үндүрерингe белеткел ажылдарын чорудуп турар.

(СЭТА).

КЫЙГЫРЫГ

ВАШИНГТОН. (СЭТА) «Чурттуң байдалының дугайында» ээлчеглиг медеглел кылып, президент Рейган америк конгресстиң ийи палаталарының каттышкан хуралынга үүве чугаалаан. Чаңчыл болганы-биле аңаа администрацияның ажыл-чорудулгазының түүнелдерин үндүрер болгаш келир чылда оон политиказының кол утланыышкыннарын тайылбырлаар.

Ортумак болгаш оон бичезыракшылдыг ракеталар талазы-биле совет-америк Керээге ат салганынга хамаарыштыр президент ол Керээни тоогүлүг деп адаан болгаш ында ядролуг чепсекти кызырарын баш удур көрүп турар база чепсегленишкинге контрольдуң бүгү төөгүзүнүң иштинде хыналданың эң шыңгыы чүрүмүн тургускан деп онзалап демдеглээн. Оон соонда президент ол дугуржулганы күштүг болдуруп бадылаарынга, сөөлгү элээн хөй чылдарда чурттуң чүгле аныяктары эвес, харын-даа улуг кижилери безин марксизмни өөренип көөрүн херекке албас апарган турган.

Марксизм социализминиң теориязы болур болгаш социалистиг тургустунуушкунга канчаар-даа аажок улуг башкарыкчы рольду ойнап турар. Ынчангаш Кыдатта амгы үеде —социализминиң эге үечадазы тургустунуп турар үеде марксизмни хандыр өөренири кончуг чугула деп, эртемден демдеглээн.

Өөредилгениң методологиязынга хамаарыштыр чугаалаан үүлүнге эртемден «Чүс чечек чечектелип, чүс школа аразында маргылдаалыг турзун» деп угланышкынны уламчылаарын санаадаан. Ол кыйгырыгның кол утказы болза эртем ажылынга янзыбүрү агымнар туруп турзун дээн хевирлиг.

ӨӨРҮП ЧЕТТИРИИШКИН

КАМПАЛА. СЭТА-ның корреспондентизи Игорь Колгаловтуң дамчыткыны болза: Угандага көргүскен дузаламчы дээш Совет Эвилелинге өөрүп четтиришкинни республиканың президентизи Повери Мусевеин кодээ ажыл-агыйны механизастаарының Бузитемада национал колледжиге үүве тугаалап тура идереткен. Ол өөредилге черинде совет специалистериниң улуг бөлүү ажылдап турар. Ында дарганнаар, каңнаар болгаш өскедаа мастерскаяларны тургускан. Оларны совет дериг-херекселдер-биле дерээн.

Үр үениң иштинде Угандага ССРЭ-ниң көргүзүп келген дузаламчызы бистиң чуртувуска бут кырынга быжыгып туруп алырынга дузалаан деп, күрүне баштыңы демделээн. Колледжти чазактың катап тургузуп алыр дээн шиитпириниң дугайын дыңнаткаш. Бузитеманың будүрүлге күүлери кодээ ажыл-агыйның беримчезин бедидеркиге арганы берип турар механизациянның технологиязынга болгаш чепсекхерекселдериге чүртту хандырып шыдаар деп, президент айткан. Колледжиниң будүрүлге баазазын Уганданың экономиказының өске адырларын артык кезектер-биле хандырарынга база ажылдап болур деп, П. Мусевени демделээн.

ХӨЙ-НИИТИ НЕГЭЭН

БОНН. (СЭТА). 1956 чылда Германияның коммунистиг партиязын хораанын допдораан күш чок болдурарынга ГФР-ниң депшилгелиг хөйниитизим негээн. Кара тураында аажылаашкынның ол актызы антикоммунизмни күрүне политиказы кылдыр юридиктиг быжыглап, чүртту «соок дайынның» оңгузунче киир идип турар деп, Герман компартиянның баштаар черинің президиумунуң кежигүнү Курт Бахман медеглээн.

ГКП-ни 1968 чылда тургускан үезинден эгелээш коммунистерни ажылга киирерде ылгай көрүп, оларны «кара дандыга» киир бижип турар деп, К. Бахман айтыр ужурга таварышкан. Германскан компартияның баштаар черинің президиумунуң кежигүнү Курт Бахман медеглээн.

ЧОННУ КЫЙГЫРГАН

ЛУАНДА. (СЭТА). Эрткен чылын Заирниң хайгыылчы болгаш транспорт самолёттары АКШ-тың Төп разведка эргелелиниң болгаш расисчи Мурнуу-Африка Республикаының тускай албан черлериниң хандырып турары УНИТА-ның бөлүүнүң дээрбечилеринге янзы-бүрү чүүк чедирип бээри-биле Ангола Улус Республиканың агаар делгемин 111 катап үрээн. Ол дугайын Мурнуу Лунда провинцияның МПЛА—Күш-ажыл партиязының комитединиң бирги секретары Рафаэль Сапиланья дыңнаткан. Ол дугайын ол Сауримо хооорайга үүве чугаалап тура медеглээн.

Соңгу болгаш Мурнуу Лунда провинцияларга хоралакчы операцияларны чорударынга боо-чепсекти, шериг ок-чемзектерин дээрбечилерге Ангола — Заир кызыгаарын дамчыштыр кургаг черлеп база эккеп турар.

Ангола улустуң революстуг чаалап алышкыннарын чок кылырын болгаш империализминиң талазынга турар неоколониализм үзүүрүмну тургузарын оралдажып турар АКШ-тың реаксылыг бөлүктериниң бодалдарын болдурбазы-биле улусчу камгалал организацияларының болгаш девискээр шериглериниң хүрээлениче удам-на идепкейлии-биле кирежиниче чурттакчы чонну Р. Сапилиньа кыйгырган.

ТУРИЗМ ХӨГЖҮЛДЕЗИ

ГАВАНА. (СЭТА). Чаагай климат, чылыг Карыб далай, бүгү делегейге сурагжаан. Варадеронуң эштир черлери болгаш кончуг эки хандырылга чыл санында-ла Куба-же улам-на хөй санныг дашты-кы туристерни келдирип турар. Туризмниң национал институдунуң (Интур) эрткен чылда ажылының түүнелдерин үндүрер талазы-биле алаа болган хуралга Интурның даргазы Рафаэль Сед 1987 чылда Кубага 180 муң хире туристер капиталистиг чурттардан келген, ол көргүзүг 1986 чылда турганындан 12 хуу бедик болган деп дыңнаткан. Интур чылдың сан-хөө планын 6.4 хуу ажыр күүседип, валюта киирилдезиниң 14.3 хуу өөрүлдезин хандырган. Кубаның туризчи хандырылгазының ачы-дузазын ол үе иштинде социалистиг чурттардан 32 муң хире туристер болгаш 635 муң куба кижилер алган болган.

ДЫҢНАДЫГ

ТОКИО. (СЭТА). Японияның күш-ажыл министерствозу чурттуң янзы-бүрү адырларында чеже хире кижи ажылдап турарының дугайында ялеткелди парлаан. Амгы үедеги байдалдан алгаш, 1995 чылда чуртта ажылдап турар кижилериң бештин үүг-ле материалдыг будүрүлгеге хамаарышпас адырларга ажылдаар апаар деп түүнелди үндүрген.

Япон специалистериниң санап турары-биле алырга, чедиг чыл болганда чурттуң ажылчы чонунуң 28 хуузу амыдырал хандырылга адырынга ажылдаар апаар. Ол адыр кижи санының талазы-биле бирги черге үнер. Садыгга болгаш ниитининг чемненилге черлеринге бүгү чонуңуң 23.4 хуузу хаара түттунар. А көдээ ажыл-агыйда ажылдап турар кижилериң саны бир миллион чедир кызырлыр.

Специалистериниң санап турары-биле алырга, япон ажылчынарның хар-назыны улуг болур. 1995 чылда 65.6 мяллион ажылчынның 21 хуузу 55 хардан өрү назылыг кижилер болур. Японияда ниитизи-биле кижи назыны чоорту улгадып орар.

СИОНИЗМ

Кыска беседа

Иордан хемниң барыын талазында болгаш Газа секторда Израильдиң эжелеп алган черлеринде палестин улустуң эжелекчилерге удур демисели массалыы-биле эгелээнден бээр ам ийи хире ай боон турар. Чонуңуң тура халыышкынын базар дээш эжелекчилер бүгү аргаларны ап турар. Боо-чепсек чок кижилерге удур танкыларны, бронетранспортёрларны, самолёттарны ажыглап турар. Израиль шериглер удурланган кижилерни кандыг-даа барымдаа чокка ол черинге узуткап каар деп айтышкынны күүседип турар. Ынчангаш ол демиселдиң үезинде кандыг-даа буруу чок тайбың чурттакчылар, кырганнар болгаш бичии чаштар мун-муну-биле өлүртүп турар.

Эжелекчилер чонуңуң калбарган демиселин база-ла базып шыдавайн, ол черлерже чаа шериг күжүп чорудуп турар. Израиль Газа секторну «Хоруглуг зона» кылдыр чарлаан. Эжелеп алган девискээрлеринден удурланыышкын шимчээшкинининг удуртукчуларын өске черлерже аппарган. Бүзээлеттирген болгаш «Хоруглуг зона» деп санаан черлериниче кандыг-даа продукт болгаш бараан аймаа сөөртүрүн хораан. Эжелекчилер боттарының хосталгазы дээш демисежип үнген кижилерни аш-чут-биле балып алырын оралдажып эгелээн. Ол черлерде хоруглуг лагерьлерни хөйү-биле тутказ, хосталга шимчээшкинининге, удурланыышкын чыскаалдарынга киришкен кижилерни оларда хоруглап тудуп турар. Ол черлерже даштыкы журналистерниң баарын шуут хораан.

Палестинаның араб улустарының амгы тура-халыышкыны израиль эжелелдиң чылдарында көстүп көрбээн эң улуг шимчээшкин болур. Палестинаның араб девискээрин эжелеп алган соонда даштыкы эжелекчилериниң экономика, политика болгаш социал айтырыглар талазыбиле кадыг-дошкун дарлалының түүнелинде бо тура халыышкын эгелээн. Израиль эжелекчилер чылдагаан бар-даа, чок-даа таварылгада кижилерни тудуп алгаш, кара-бажыннап, эриндеп, хинчектеп турган. Амгы үеде ол черлериниң бүгү чоңундан үш кижиниң бирээзи-ле кара-бажыңга хоруглатырган боон турар.

Палестинаның эки дүжүттүг черлерин янзы-бүрү чылдагааннар-биле хураан алыры кончуг нептерээн турган. «Айыыл чок зона» тургузар ёзы шериг объектизи тудар деп чылдагаанбиле эжелеп ап келген. Ол девискээрлерге чурттап чоныы израиль эжелелдиң чылдарында көстүп көрбээн эң улуг шимчээшкин болур. Палестинаның араб девискээрин эжелеп алган соонда даштыкы эжелекчилериниң экономика, политика болгаш социал айтырыглар талазыбиле кадыг-дошкун дарлалының түүнелинде бо тура халыышкын эгелээн. Израиль эжелекчилер чылдагаан бар-даа, чок-даа таварылгада кижилерни тудуп алгаш, кара-бажыннап, эриндеп, хинчектеп турган. Амгы үеде ол черлериниң бүгү чоңундан үш кижиниң бирээзи-ле кара-бажыңга хоруглатырган боон турар.

Палестинаның эки дүжүттүг черлерин янзы-бүрү чылдагааннар-биле хураан алыры кончуг нептерээн турган. «Айыыл чок зона» тургузар ёзы шериг объектизи тудар деп чылдагаанбиле эжелеп ап келген. Ол девискээрлерге чурттап чоныы израиль эжелелдиң чылдарында көстүп көрбээн эң улуг шимчээшкин болур. Палестинаның араб девискээрин эжелеп алган соонда даштыкы эжелекчилериниң экономика, политика болгаш социал айтырыглар талазыбиле кадыг-дошкун дарлалының түүнелинде бо тура халыышкын эгелээн. Израиль эжелекчилер чылдагаан бар-даа, чок-даа таварылгада кижилерни тудуп алгаш, кара-бажыннап, эриндеп, хинчектеп турган. Амгы үеде ол черлериниң бүгү чоңундан үш кижиниң бирээзи-ле кара-бажыңга хоруглатырган боон турар.

Израильдиң премьери Ицхак Шамир ол девискээрлерни палестин улуска дедир бээр дугайында кандыг-даа чугаа турбас ужурлуг деп медеглээн.

Амыдырап чурттап орган черлериниң үндүр ойлаттырган бөдүүн чон кижи шыдажыр аргажок берге байдалдарда чурттап орар. Оларның хөй кезии кылыр ажыл чок, чурттатлга байдалы бергеден келгеш. Израильдиң девискээрниче чоруур ужурга таварыжып турар. Олар аңаа баргаш, эң аар болгаш эң чүтүг бак дээн ажылды кылып, ажыбиле чугаалаарта, еврей назыларынга, хөй айтырыгларны шиитпирлээринге Елизавета Кирилловна дыка дуза-лаан.

Күш четтинмейн баар хире сорулгаларны кооперативтиң кежигүнилери боттарының мурнунга тургуспайн турар. Оларның кол ажылы — кижилерниң сеткилинге таарышкан, хүнүнү кедип болур бөдүүн, эптиг, көрүштүг янзы-бүрү хепти даараары.

Чыраа-Бажында хеп даараар кооперативтиң ажыттынганы оске суурларга база ону ажыдып болур деп үүрнин көргүзүп турар. Чүгле кыымак, шудургу болур херек. Чер-чер Советтерниң күүскоммарының, ажылагыйларның удуртукчулары чоонуң хереглелиин, тус черде ажылчын күштү өөренип көрүп турган, кижилерни ажыктыг будүрүктү кшке хаара тудары-биле кооперативтерни тургузуп болурдур.

Шаңгыр-оол МОНГУШ.

Кубаның пайысылалыгга 2000 чылга чедир бодунуң чурттагга бажыңнарының байдалын оон миллион ажыг чурттакчылары экижидип алырлар. Чаа районнарга чурттагга бажыңнары-биле кады эмнелге-профилахтика албан черлериниң, уруглар садтарының болгаш школаларның, амыдырал хандырылга будүрүлгелериниң калбак тудуун боттандырып чорудар.

ЧУРУКТА: Гавананың чурттакчызы. СЭТА-ның фотохрониказы.

Улуг-Хемниң Ак-Туруг суурда Хүнчүгеш аттыг агитквартира чон ортузунга культура-массалыг ажылдарны организастап турар. Оон ажылын Дембирел Монгушевна Чечек удурткан. Ында шупту 36 өреге киржип турар.

Ол кварталда беш пенсионер, күш-ажылдың хоочуннары, көдээ ажыл-агыйның тускай эртемнигдери, чолаачылар, механизаторлар база бар. Оон чурттакчылары концерттер белеткээринге идепкейлиглер.

Малчыннарга база дузалажып, суурга уран-шеверлерниң делгелгелерин организастаарынга киришкеннер. Суурнуң кудумчуларынга корум-чүрүмнү тудуп, дежурныйлаашкыннарга база кирип, кирлер. Школа-биле харылзааны быжыглап, ургуларының өредилгезинче кичээн, гейни утландырып турарлар. Оон чурттакчылары удавас «Уруглар — өг-бүлеге аас-кежик» деп темажыткан кежээге киржирлер.

ЧУРУКТА: Хүнчүгеш аттыг агитквартираның чурттакчылары концерт белеткелинде. Үделгеде — бот-тывынгыр композитор Каадыр-оол Бегзи.

Ондар ОХЕМЧИКТИҢ фотозу.

Чаа ном

АМЫДЫРАЛГА ЫНАКШЫЛ

Тыва АССР-ниң культуразының алдарлыг ажылдакчызы, хоочун чогаалчы, башкы Леонид Борандаевич Чадамбаның чогаалдарын улуг-даа, биче-даа назылыг номчукчулар сонуургаар чүге дээрге оон чогаалдары амыдыралчы болуп, үе-биле дениг үнневип, чалыыларны эстетиктиг эки түүлдерге чаңчыктырып турар чечен-мерген хевирлерлиг чурумалдарлыг болгаш сеткилден уттундурбас. Ол дугайын чогаалчының шилиттиинген чыынды номунуң эге түүлүнге шүлүкчү Александр Даржай бижээн. Ам талантылыг авторнуң чаа үнген «Бичии оңнуктерим-ге» деп сөөлгү шүлүктериниң номунда «Чонар-даш» деп шүлүүнден чижекти киирикседим:

«...Те, чуңма, аргар, кошкар,
Теве, сарлык болу берген
Магаданчыг эртине-даш —
Бай-Тайгаң байлаа бо-дур.
Чогаадыкчы шевер холдар
Чонар-даштыг диргизишкен»

Үстүнде көргүстүнген чогаалда ышкаш, байлак совет амыдыралдың тургузукчулары ажылчын кижилерниң тура-соруун, эрес-кежээ күш-ажылын алгаан солун чогаалдарга «Аас-кежик — найыралда», «Кайгамчыктыг картошкамны», «Ынак Тывам», «Сылдыстарның чараштарын», «Чадыр», «Кавказ даглары», «Октябрьның оглу — Совет Тывам», «Кара далай» болгаш оон-даа оске шүлүктер хамаарыжыр.

Дуржулгалыг, чечен сөстүң мастери Л. Б. Чадамба бичии оңнуктерин кажан-даа утпайн чораан, школачыларның аалчызы болуп, өөреникүлер-биле күзелдиг ужуражып, харын олар-биле кады ёжага, одаг ажыттан чердерге ойнап-хөглеп безин билир, кончуг биче сеткилдиг чораан. Бичии уругларга таарыштыр сөзүзээн оон кижизидилге-эстетиктиг шүлүктери хөй.

Саидан САНДЮ.

ШОРУ ТЫВАЛААР ТУРДУМ

«ЧОН БОДУНУҢ ДЫЛЫН БИЛИР КИЖИГЕ КОНЧУГ КИЧЭЭНГЕЙЛИГ БОЛГАШ ХҮНДҮТКЕЛДИГ БОЛДУР ИЙИН»

Леонид Васильевич тыва дылды элээн билир.

— Шаанда аныяк турган тывалаарым шору кижи мен. Өскээр чорупканым соонда ам аралажыр, чугаалажыр кижи чок болган ужунда ам тыва дылды үттүп бар чор мен. Ынчалза-даа таан кайын дөгере үттуптар мен. Угаан-медерелде болгаш сагыш-сеткилде таңмаланып калган дыл-дыр ийин — деп ол чугаалаар болду.

— Үүгле чугаалаар эвес, тывалап ырлаар база болгай силер, бир ырдан сактып ырлаарын шенеп көрүнөрем — деп диледим.

Леонид Васильевич шала эгенип, ону-даа шыдавас боор мен дээн хөөннүг олуруп-олуруп, оожум үн-биле ырлай берди.

Өдүген тайга чурттуг-ла мен.
Өвээнчизиг чыттыг-ла мен.
Чалым тайга чурттуг-ла мен,
Шаанак сиген чыттыг-ла мен.

— Тергиин эки-дир — деп кижимни деткидим. — Ол ырыны Тожуга барып өөренип алган боор силер аа?

— Ол ыры үүгле Тожуда эвес, а бүгү Тывада непперенгей болган — дээш Леонид Васильевич уламчылады. — Шынап-ла, аныяктарның экологтуг кижизидилгези. 18.05 — Школа: эде тургустунуушкунуңуң нарын айтырыглары. 18.35 — Поэзия минуталары. 18.40 — Бөгүн делегейде. 19.00 — Көрүкчүлерниң дилээ-биле. «Оожум Дон». Уран-чечен фильм. 3-кү сериязы. 21.00 — «Үе». 21.35 — Эде тургустунуушкун прожектору. 21.45 — 00.00 — «Эфирде музыка». Чапсарда (22.45) — Бөгүн делегейде.

ИПИГИ ПРОГРАММА
МОСКВАДАН

8.00 — Эртенги гимнастика. 8.15 — «Информация албан черлеринде ЭСМ». Эртем-тайылбырлыг фильм. 8.35 — Астрономия. Сылдыстыг дээр. 9.05 — Немец дыл. 9.35 — Эртем-тайылбырлыг фильм. 10.05 — ОПТУ сургуулдарынга. Физика. Чартык дамчыдыкчыларны ажыглаары. 10.35; 11.35 — А. П. Гайдар. «Школа». 6 класс. 11.05 — Немец дыл. 12.05 — «Истелгени эгелээр. Уран-чечен телефильм. 1-ги сериязы — «Нүгүл». 13.15 — «Композитор Загир Исмагилов». Телефильмниң баштайгы көргүзүү. 13.45 — Медээлер. 13.55 — 15.05 — «Чажыт обком хөделип турар». Телефильм. 2-ги сериязы. 18.05 — Медээлер.

КЫЗЫЛДАН

18.15 — «Орус дылды өөренип тур бис». Национал школаларның бирги класс өөреникчилеринге телешкола. 18.35 — Уругларга фильм. 19.05 — Делегей байдалының дугайында беседа. 19.15 — «Азия төвү». Үндүрүлгеде: Медээлер. «Бүгү-эвилелдиң 19-ку партконференциязынга уткуштур». 19.45 — Медээлер. 19.55 — Чарлалдар.

МОСКВАДАН

20.00 — «Тамчыктыг удунар, чаштар!». 20.15 — «Бүгүдеге болгаш кижи бүрүзүнге». «Шилип алышкын». Социал талада эде тургустунуушкунуңуң нарын айтырыглары. 20.45 — «Малахит». Телефильм. 21.00 — «Үе». 21.35 — Эде тургустунуушкун прожектору. 21.45 — 23.00 — «Истелгени эгелээр». Уран-чечен фильм. 2-ги сериязы. «Нүгүл».

ҮШКҮ ПРОГРАММА
МОСКВАДАН

18.05 — Медээлер. 18.15 — «Көдээниң шагы». 19.15 — Грузин ССР-ниң улустуң артизи Э. Вирсаладзе. 19.55 — Реклама. 20.00 — 20.15 — «Тамчыктыг удунар, чаштар!». «Чаңгыс дээвир адаанда».

— Ол-даа чигзинчиг чок. Чеченчидип чугаалаарга, бүгү Тыва хайныгып турар үеде келген-не болгай мен. Ыйнан тывалар көшкүн амыдыралдан сууржуң чурталгаже шилчип, хүү аныл-агыйлыг малчыннар колхозтарже чүмү-биле кирип турду. Оон чоорту Хову-Аксынга болгаш Ак-Довуракка комбинаттар тудуп кирипкен. Тыва ажылчын аңгы төрүттүнүп эгелээн. Шак ындыг эргилдезиг үеде кижилерниң ишти-хөңүүн доюлдуруп, оларның сагыш-сеткилин ажыдып, оларның аас чогаалын чыып, сайгарырынга тыва дылды билирим кончуг дузалаан. Чон бодунуң дылын билир кижиге кончуг киүээнгейлиг болгаш хүндүткелдиг болдур ийин.

— Оон улаштыр өөрени бергенинер ол бе?

— Ийе, фронтудан дедир ээп келгеш, аалчы эмнедип, сегерел алгаш, ол-ла университедимге өөредилгем улам чылай берген мен. Оны 1946 чылда доозкаш, «этнограф. тюрколог» деп тускай эртеминг болдум. Оон соонда улаштыр аспирантура кирдим. Ынчап турумда Тывадан студентилер чеде берген. Оларның дузазы-биле тыва дылды хандыр өөренип эгелээн мен. Үүге дээрге тыва чонуңуң амыдыралын өөренир этнограф кижи дылды эки билбес болза хорлок болгай. Ынчангаш түрк дыл талазы-биле эртемге үүгле мени эвес, дыл болгаш төөгү талазы-биле тыва кадрларны белеткешкен сураглыг эртемденнер — С. Е. Малов, Н. В. Кюнер, В. Я. Пропп, В. М. Жирмунский, В. М. Наделяев, Е. И. Убрятова оларны сеткилдиң ханызындан өөрүп четтириишкин-биле сактып чоруур мен.

— Тыва дылды өөренип алганынар ажылыңарга ажыктыг болган боор аа? — деп сонуургадым.

— Ол-даа чигзинчиг чок. Чеченчидип чугаалаарга, бүгү Тыва хайныгып турар үеде келген-не болгай мен. Ыйнан тывалар көшкүн амыдыралдан сууржуң чурталгаже шилчип, хүү аныл-агыйлыг малчыннар колхозтарже чүмү-биле кирип турду. Оон чоорту Хову-Аксынга болгаш Ак-Довуракка комбинаттар тудуп кирипкен. Тыва ажылчын аңгы төрүттүнүп эгелээн. Шак ындыг эргилдезиг үеде кижилерниң ишти-хөңүүн доюлдуруп, оларның сагыш-сеткилин ажыдып, оларның аас чогаалын чыып, сайгарырынга тыва дылды билирим кончуг дузалаан. Чон бодунуң дылын билир кижиге кончуг киүээнгейлиг болгаш хүндүткелдиг болдур ийин.

— Силериң «Тыва маадырлыг тоолдар» деп ажылынар 1960 чылда Москвага үнген. Ам оон дугайында чугаалап көрүнөрем.

— Ук ажылды бижирип мөңээ белеп эвес болган. Бирээде, тоол дылы кончуг уран-чечен болгаш ханы философчу уткалыг. Ук тоолдарда бүгү бодалдарны ылап билип алыр апаар. Чижээ, тыва тоолдарда маадырларның мага-бодунуң янзы-бүрү кезектерин даг-биле, тайга-биле, меңги-биле болгаш оорга-биле деңнээн боор: дөмөйээниң эъди деңүлчек ак тайга-биле ден, мойнунуң эъди моңулчак ак тайга-биле ден, хаваан көөрге, кадыр ак меңги деп, чийи эң эъди ийи сарыг оорга дег болгаш. Шак мындыг чечен сөстерни чон бодунуң мерген угаанынбиле, демниг угаан күүгүнбиле чогаадып каан. Ийинде, ынчан шинчилелдиг ажыл соонда, дүне орайга чедир олуруп турган кылып турдувус.

— Леонид Васильевич, силер Тываның ийи томнуг төөгүзүн бижииринге болгаш парлап үндурериңге идепкейлиг киржип, редколлегия кежигүүн турдунар. Ам оон дугайында наң сөстен чугаалап көрүнөрем.

— «Тыва төөгүзү» дыка хөй төөгүүлериниг археологтарның болгаш этнографтарның хөй чылдар иштинде күжениишкиннериг ажылының түңнели-дир. Мен аңаа бодумнуң хензит-даа бод үлүг-хүүмнит кииргенимге сеткиним хапып чоруур. Ындыгыя Тываның чаа төөгүзү амыдырал иэн сооваанда бижиттинген чүве-ле болгай. Ам оон бээр 25 чыл чоошкулаар орар. Ынчангаш Тываның дыл-литература болгаш төөгүнүң эртем-шинчилел институдуң «Тыва төөгүзүнүң» чаа үндүрүлгезин белеткеп турарынга кончуг-ла таарыжнар кижи-дир мен. Чээрби ажыг чылдар иштинде амыдыралда болгаш эртемде дыка хөй чаа түүлдер тывылган болдур ийин.

Төөгү эртемниериниң кандидаты Л. В. Гребнев тыва аас чогаалын шинчилээринге. Тываның чаа төөгүзүнүң чамдык айтырыгларын аңылдап кылырынга көскү үлүг киирген. Ол көшкүн амыдыралдан сууржуң амыдыралче шилчилге болгаш Тываның ажылчын аңгыының дугайында номнарны бижээн. Оон күш-ажылы төлептиг үнелелди алган. Л. В. Гребнев Тыва АССР-ниң Дээди Совединиң Президиумунуң Хүндүлел бижин-биле шанналган, ол — Тыва АССР-ниң культуразының алдарлыг ажылдакчызы.

Байыр-оол МОНГУШ.

Редактор В. С. ШАРАВИЙ.

Телевидение

ФЕВРАЛЬ

9. Вторник

БИРГИ ПРОГРАММА
МОСКВАДАН

6.30 — «120 минута». 8.35 — «Мен, сен болгаш бистер шупту вүсүс». 9.20 — «Оожум Дон». Уран-чечен фильм. 1-ги сериязы. 11.05 — 11.15 — Медээлер. 15.30 — Медээлер. 15.40 — Эде тургустунуушкун прожектору. 15.50 — Саратов телестудиязының программазы. 16.50 — Уругларга фильм. «Школаже ырак орук». 18.00 — Чартыкчылар болгаш консерваторлар. Улуг чогаадыкчы ажылдарны боттандырарының перспективазының дугайында. 18.45 — Поэзия минуталары. 18.50 — Бөгүн делегейде. 19.10 — Көрүкчүлерниң дилээ-биле. «Оожум Дон». 2-ги сериязы. 21.00 — «Үе». 21.35 — Эде тургустунуушкун прожектору. 21.45 — «Хореографиялыг новеллалар». Фильм-балет. 22.30 — 23.50 — Аныяктар программазы.

ИПИГИ ПРОГРАММА
МОСКВАДАН

8.00 — Эртенги гимнастика. 8.15 — «Краснодонның хөнге оду». Док. фильм. 8.35; 9.35 — Физика. 10 класс. Чырыктың чалгыг болгаш квантылыг шынарлары. 9.05 — Француз дыл. 10.05 — Геногеография, азы Дииспейлерни барып саналыкар. 10.35; 11.35 — Бойдус әртеми. 2 класс. Хоорайда база суурда кышкы ажыл-иш. 10.55 — «Кристалддар». Док. фильм. 11.05 — Француз дыл. 11.55 — «Сөөлгү орук». Уран-чечен фильм. 13.30 — «Хоорайлар болгаш чылдар». 14.15 — Медээлер. 14.25 — «Чажыт обком хөделип турар». Катаптаан телефильмниң түңнүскү сеансызы. Дөрт сериялыг уран-чечен телефильм. 1-ги сериязы. 15.30 — 16.00 — «Олимпиадаже орукта». Телефильм. 18.05 — Медээлер. 18.15 — Ритмниг гимнастика.

КЫЗЫЛДАН

18.45 — «Культура болгаш дыштанылга». Республиканың культура амыдыралында болуушкуннар дугайында. 19.15 — «Тыва черде». Үндүрүлгеде: Медээлер. «Мал кыштаглаашкыны — шалыпчы фронт». «Улусчу театр оруктa». 19.55 — Чарлалдар. 19.45 — Медээлер.

МОСКВАДАН

20.00 — «Тамчыктыг удунар, чаштар!». 20.15 — Улусчу чогаадылганың «Радуга» телепрограммаларының делегей фестивалы. Музыкалыг маргылдаа. (Марокко). 20.45 — «Бакуның балконнары». Док. фильмниң баштайгы көргүзүү. 21.00 — «Үе». 21.35 — Эде тургустунуушкун прожектору. 21.45 — «Истелгени эгелээр». Уран-чечен телефильмниң баштайгы көргүзүү. 1-ги сериязы. 22.55 — 23.25 — «Элегия». Ф. И. Шаляпин дугайында док. фильм. «Ада чурттунга эргим аттар» деп бөлүктен.

ҮШКҮ ПРОГРАММА
МОСКВАДАН

18.05 — Медээлер. 18.15 — Ритмниг гимнастика. 18.45 — «...Он алды харга чедир болгаш оон улуг назы». 19.30 — «Музыкалыг киоск». 20.00 — 20.15 — «Тамчыктыг удунар, чаштар!». «Койгуи үүге чаштынарыл».

10. Среда

БИРГИ ПРОГРАММА
МОСКВАДАН

6.30 — «120 минута». 8.35 — Мультфильмнер. 9.05 — «Оожум Дон». Уран-чечен фильм. 2-ги сериязы. 10.55 — 11.05 Медээлер. 15.30 — Медээлер. 15.40 — Эде тургустунуушкун прожектору. 15.50 — Экии, музыка. 16.50 — Бистиң садывыс. 17.20 — Киржикчилер. «Кижи болгаш бойдус». Аныяктарның экологтуг кижизидилгези. 18.05 — Школа: эде тургустунуушкуннуң нарын айтырыглары. 18.35 — Поэзия минуталары. 18.40 — Бөгүн делегейде. 19.00 — Көрүкчүлерниң дилээ-биле. «Оожум Дон». Уран-чечен фильм. 3-кү сериязы. 21.00 — «Үе». 21.35 — Эде тургустунуушкун прожектору. 21.45 — 00.00 — «Эфирде музыка». Чапсарда (22.45) — Бөгүн делегейде.

ИПИГИ ПРОГРАММА
МОСКВАДАН

8.00 — Эртенги гимнастика. 8.15 — Эртем-тайылбырлыг фильм. 8.35; 9.35 — Л. Н. Толстой. «Бал соонда». 7 класс. 9.05 — Испан дыл. 10.05 — ОПТУ сургуулдарынга. Эстетиктиг кижизидилге. Харылзажырының культуразы. 10.35; 11.40 — Биология. 7 класс. Куш ажылы. 11.00 — Испан дыл. 11.30 — «Даш чүс чылче... бурунгаар». Эртем-тайылбырлыг фильм. 12.05 — «Истелгени эгелээр. Уран-чечен телефильм. 1-ги сериязы — «Нүгүл». 13.15 — «Композитор Загир Исмагилов». Телефильмниң баштайгы көргүзүү. 13.45 — Медээлер. 13.55 — 15.05 — «Чажыт обком хөделип турар». Телефильм. 2-ги сериязы. 18.05 — Медээлер.

КЫЗЫЛДАН

18.15 — «Бистиң байыр чедириишкинивисти хүлээп алыңар». Кызылдың Ф. Дзержинский аттыг школа-интернадының 30 чылынга. 18.35 — Уругларга фильм. 19.15 — «Тыва черде». Программада: Медээлер. «Советтер болгаш амыдырал». «Хоойлу болгаш хүлээлге». 19.45 — Медээлер. 19.55 — Чарлалдар.

МОСКВАДАН

20.00 — «Тамчыктыг удунар, чаштар!». 20.15 — Улустуң аялгалары. 20.30 — «Орус архитектураның мастерлери». «Алдарлыг мастер Василий Баженов». 21.00 — «Үе». 21.35 — Эде тургустунуушкун прожектору. 21.45 — 23.00 — Москва композиторларының ырлары.

ҮШКҮ ПРОГРАММА
МОСКВАДАН

18.05 — Медээлер. 18.15 — Ритмниг гимнастика. 18.45 — Киноафиша. 19.45 — «Ыраккы Чөөн чүк». Кинозурнал. 20.00 — 20.15 — «Тамчыктыг удунар, чаштар!». «Хаактарга ужуудушкун».

12. Пятница

БИРГИ ПРОГРАММА
МОСКВАДАН

6.30 — «120 минута». 8.35 — Мультфильмнер. 9.05 — Бүгү-россия конгаалаар. — Өлүм-чидимни, өөрүшкү-маңнайны дээш чүнү көрбедим дээр! Алдарлыг генерал Панфилов командылаан 8 гвардейжи адыгжы дивизиниң составынга дайылдажып, Төрээн чурттуң чүрээ — Москваны дайзындан камгалаарынга киришкен мен. Ол дивизияга орустар, кыргыстар, казактар дээш кымнарны чок дээр. Чаңгыс сөс-биле чугаалаарга, янзы-бүрү нациянның дайынчылары чаңгыс ниинң оолдары дег эп-майыралдыг дайылдажып, дайзынны Москва чоогунга чылта бердивис. Бистер оон Калинин, 2-ги Прибалтика фронтуларынга чаалажып турдувус. Бодум хуумда полк артиллериязынга албан хаап, эң-не мурнуку одуругга туруп алгаш, дайзынны хөме бооларар арганы болган мен.

— Оон улаштыр өөрени бергенинер ол бе?

— Ийе, фронтудан дедир ээп келгеш, аалчы эмнедип, сегерел алгаш, ол-ла университедимге өөредилгем улам чылай берген мен. Оны 1946 чылда доозкаш, «этнограф. тюрколог» деп тускай эртеминг болдум. Оон соонда улаштыр аспирантура кирдим. Ынчап турумда Тывадан студентилер чеде берген. Оларның дузазы-биле тыва дылды хандыр өөренип эгелээн мен. Үүге дээрге тыва чонуңуң амыдыралын өөренир этнограф кижи дылды эки билбес болза хорлок болгай. Ынчангаш түрк дыл талазы-биле эртемге үүгле мени эвес, дыл болгаш төөгү талазы-биле тыва кадрларны белеткешкен сураглыг эртемденнер — С. Е. Малов, Н. В. Кюнер, В. Я. Пропп, В. М. Жирмунский, В. М. Наделяев, Е. И. Убрятова оларны сеткилдиң ханызындан өөрүп четтириишкин-биле сактып чоруур мен.

— Тыва дылды өөренип алганынар ажылыңарга ажыктыг болган боор аа? — деп сонуургадым.

— Ол-даа чигзинчиг чок. Чеченчидип чугаалаарга, бүгү Тыва хайныгып турар үеде келген-не болгай мен. Ыйнан тывалар көшкүн амыдыралдан сууржуң чурталгаже шилчип, хүү аныл-агыйлыг малчыннар колхозтарже чүмү-биле кирип турду. Оон чоорту Хову-Аксынга болгаш Ак-Довуракка комбинаттар тудуп кирипкен. Тыва ажылчын аңгы төрүттүнүп эгелээн. Шак ындыг эргилдезиг үеде кижилерниң ишти-хөңүүн доюлдуруп, оларның сагыш-сеткилин ажыдып, оларның аас чогаалын чыып, сайгарырынга тыва дылды билирим кончуг дузалаан. Чон бодунуң дылын билир кижиге кончуг киүээнгейлиг болгаш хүндүткелдиг болдур ийин.

— Силериң «Тыва маадырлыг тоолдар» деп ажылынар 1960 чылда Москвага үнген. Ам оон дугайында чугаалап көрүнөрем.

— Ук ажылды бижирип мөңээ белеп эвес болган. Бирээде, тоол дылы кончуг уран-чечен болгаш ханы философчу уткалыг. Ук тоолдарда бүгү бодалдарны ылап билип алыр апаар. Чижээ, тыва тоолдарда маадырларның мага-бодунуң янзы-бүрү кезектерин даг-биле, тайга-биле, меңги-биле болгаш оорга-биле деңнээн боор: дөмөйээниң эъди деңүлчек ак тайга-биле ден, мойнунуң эъди моңулчак ак тайга-биле ден, хаваан көөрге, кадыр ак меңги деп, чийи эң эъди ийи сарыг оорга дег болгаш. Шак мындыг чечен сөстерни чон бодунуң мерген угаанынбиле, демниг угаан күүгүнбиле чогаадып каан. Ийинде, ынчан шинчилелдиг ажыл соонда, дүне орайга чедир олуруп турган кылып турдувус.

— Леонид Васильевич, силер Тываның ийи томнуг төөгүзүн бижииринге болгаш парлап үндурериңге идепкейлиг киржип, редколлегия кежигүүн турдунар. Ам оон дугайында наң сөстен чугаалап көрүнөрем.

— «Тыва төөгүзү» дыка хөй төөгүүлериниг археологтарның болгаш этнографтарның хөй чылдар иштинде күжениишкиннериг ажылының түңнели-дир. Мен аңаа бодумнуң хензит-даа бод үлүг-хүүмнит кииргенимге сеткиним хапып чоруур. Ындыгыя Тываның чаа төөгүзү амыдырал иэн сооваанда бижиттинген чүве-ле болгай. Ам оон бээр 25 чыл чоошкулаар орар. Ынчангаш Тываның дыл-литература болгаш төөгүнүң эртем-шинчилел институдуң «Тыва төөгүзүнүң» чаа үндүрүлгезин белеткеп турарынга кончуг-ла таарыжнар кижи-дир мен. Чээрби ажыг чылдар иштинде амыдыралда болгаш эртемде дыка хөй чаа түүлдер тывылган болдур ийин.

Төөгү эртемниериниң кандидаты Л. В. Гребнев тыва аас чогаалын шинчилээринге. Тываның чаа төөгүзүнүң чамдык айтырыгларын аңылдап кылырынга көскү үлүг киирген. Ол көшкүн амыдыралдан сууржуң амыдыралче шилчилге болгаш Тываның ажылчын аңгыының дугайында номнарны бижээн. Оон күш-ажылы төлептиг үнелелди алган. Л. В. Гребнев Тыва АССР-ниң Дээди Совединиң Президиумунуң Хүндүлел бижин-биле шанналган, ол — Тыва АССР-ниң культуразының алдарлыг ажылдакчызы.

Байыр-оол МОНГУШ.

11. Четверг

БИРГИ ПРОГРАММА
МОСКВАДАН

6.30 — «120 минута». 8.35 — «Билдингир-даа болза, элдептиг». 9.35 — «Оожум Дон». Уран-чечен фильм. 3-кү сериязы. 11.30 — 11.40 — Медээлер. 15.30 — Медээлер. 15.40 — Эде тургустунуушкун прожектору. 15.50 — Музыкалыг эртине шыгжамыры. В. А. Моцарт. 16.25 — Эде тургустунуушкун: дуржулга болгаш нарын айтырыглар. 17.20 — — «...Он алды харга чедир болгаш оон улуг назы». 18.05 — Экономиктиг билиглериң үндезиннери. «Телеэко» журнал. 18.35 — Музыкалыг программа. 18.55 — Бөгүн делегейде. 19.15 — Резонанс. Эде тургустунуушкун болгаш хөгжүп орар чурттар-биле ССРЭ-ниң экономиктиг кадыкажылдажылгазы. 20.45 — Улустуң аялгалары. 21.00 — «Үе». 21.35 — Эде тургустунуушкун: прожектору. 21.45 — «Таныжыңар: аныяк кинематографчылар. 23.15 — 23.30 — Бөгүн делегейде.

ИПИГИ ПРОГРАММА
МОСКВАДАН

8.00 — Эртенги гимнастика. 8.15 — Эртем-тайылбырлыг фильм. 8.35 — 9.35 — Төөгү. 4 класс. Баштайгы беш чылдарның түүглары. 9.05 — Англи дыл. 10.05 — ОПТУ сургуулдарынга. Өг-бүле амыдыралының этиказы болгаш психологиязы. Кижи. 10.35 — 11.35 — Төөгү. 7 класс. XVII чүс чылдың культуразы. 11.05 — Англи дыл. 12.05 — «Бодамча чок өглеңнишкин». Уран-чечен фильм. 13.20 — «Улуг кижилер болгаш уруглар». 13.50 — Медээлер. 14.00 — 15.20 — «Чажыт обком хөделип турар». Телефильм. 4-кү сериязы. 18.05 — Медээлер.

КЫЗЫЛДАН

18.15 — «Хоорайга трамвай чоруп орган». Телефильм. 18.35 — «Саян эдектеринде кежээ». Литература-музыкалыг программа. 19.20 — «Азия төвү». Үндүрүлгеде: Медээлер. «Техникага — бедик белеткел». «Февраль 14 — Аэрофлот хүнү». 19.50 — Медээлер.

МОСКВАДАН

20.00 — «Тамчыктыг удунар, чаштар!». 20.15 — Баскетбол. ССРЭ чемпионады. Эр кижилер. «Кальгирис» — ЦСКА. 21.00 — «Үе». 21.35 — Эде тургустунуушкун прожектору. 21.45 — «Аншлаг! Аншлаг!». 22.50 — 23.15 — «Уттундурган черлер». Телефильмниң баштайгы көргүзүү.

ҮШКҮ ПРОГРАММА
МОСКВАДАН

18.05 — Медээлер. 18.15 — Циркке шупту ынак. 19.00 — Билдингир-даа болза, элдептиг. 20.00 — 20.15 — «Тамчыктыг удунар, чаштар!». «Бистиң нянявыс».

13. Суббота

БИРГИ ПРОГРАММА
МОСКВАДАН

6.30 — «120 минута». 8.35 — «Феруза». Фильм-концерттиң баштайгы көргүзүү. 9.10 — Кижи. Чер. Октаргай. 10.10 — В. Крайнев ойнаар (фортепьяно). 10.25 — Нарын айтырыглар — дилээшкиннер — шиитпирлер. Бот-оруглга-чарылга болгаш чурттакчы чоннуң ажылы. 12.10 — Улусчу чогаадылганың «Радуга» телепро-

Кино

ФЕВРАЛЬ 9-ТА

«НАПЫРАЛ»: «Инспектор без оружия» 9.30, 11.10, 12.50, 14.30, 16.10, 18.50, 20.30 (узаткан) шактарда.

«ПИОНЕР»: «Лиловый шар» 9.30, 13.10, 16.50, «Иван Васильевич меняет профессию» 11.10, 15.00, 20.50, «Даниил — князь Галицкий» 18.50 шактарда.

«ВОСТОК»: «Седьмая пуля» 15.00, 18.20, 20.00, «Про любовь, дружбу и судьбу» 16.30 шактарда.

«КАА-ХЕМ»: «Искатели приключений» 15.00, 17.20, 19.30 шактарда.

«ЕНИСЕЙ»: к-б «Подростки» 17.30, 20.00 шактарда.

Агаар

Кызылдың гидрометобсерваториязының дыннатканын ёзугаар бөгүн Кызылга болгаш республикага шөкар будуттаар, чамдык черлерге улуг эвес хар чаар. Кошкак хат хадыыр.

Агаарның температуразы хүндүс 17—22, чамдык районнарта 7—12, Кызылга 18 — 22 градус соор, дүне 30—35, чамдык районнарга 21—26, Кызылга 30—32 градус соок.

Автооруктарга көстүрү эки, хар чаап турда, 2—4 км көстүр.

Адрезивис: 667000 Кызыл хоорай, Красноармейская кудумчузу, 100.

ШЫНИҢ ТЕЛЕФОННАРЫ

КИЛДИСТЕРНИҢ: партийжи амыдырал килдизиниң 3-36-83, совет түргүзүг килдизиниң 3-41-23, үлетпүр килдизиниң 3-36-73, чагаа килдизиниң 3-39-03, культура килдизиниң 3-39-15, көдээ ажыл-агыйкилдизиниң 3-41-16, информация килдизиниң, корректорларның 3-37-11, бухгалтериянның 3-43-41, солуң келбейн барганда 2-32-75-че долгаар.

Чылда 300 катап үнер. Хемчээли 2 парлалга амазы. Тиражы 24637 эка. Солуунуң индекизи 54241.

Тыва АССР-ниң Ном үндүрер чер, полиграфия болгаш ном садывының херектериниң талазы-биле күүгүне комитединиң типографиязы, Кызыл, Щетинкин биле Кравченко кудумчузу, бажың №1.

Чагыг № 2663 ТС—00632

Тувинская республиканская БИБЛИОТЕКА им. А. С. Пушкина

Бүгү чурттарның пролетарийлери, каттыжыңар!

ШЫН

СЭКП Тыва обкомунуң, Тыва АССР-ниң Дээди Совединиң болгаш Министрлер Чөвүлелиниң органы

1988 чылдың февраль 10 среда № 34 (13634)

1925 чылда үнезилеттингеп.

Өртээ 3 көпеек.

СЭКП ТК-ның Чиңгине секретары М. С. ГОРБАЧЕВТУҢ Афганистан талазы-биле МЕДЕГЛЕЛИ

Афганистанда дайын чөртүлдээзи үр үениң иштинде уламчылап турар. Бо — эң-не аар болгаш берге девискээр чөрүлдээлериниң бирээзи боп турар. Ам бүгү чүвени бодап көөрге, ону политиктиг таарыштырыл шиитпирлээринге тодаргай үндезиннер тургустунуп келген. Маңаа холбаштыр совет удуртулга бодунуң бодалдарын чугаалаарын, бодунуң туружун эң тода илередирин эргежок чугула деп санап турар.

Чоокку үеде Женевага КНО-нуң чиңгине секретарының хууда толээлекчизин дамчыштыр Афганистанның болгаш Пакистанның аразында чугаалажыышкынарның ээлчеглиг кезээ эгелээр. Ам болур чугаалажыышкынарның түңнел чугаалажыышкыннар болу бээрининг улуг аргалары бар.

Амгы үеде Женевада чугаалажыышкынында таарыштырылганың бүгү талаларын хаара тудуп турар документилерни ажылдап кылыры барык дооштуп турар. Бо документилерниң санында бот-бодунуң иштики херектеринге холгаарлашпас дугайында болгаш афган дескенниерни Пакистандан дедир чандырар дугайында афган-пакистан дугуржулга: Афганистан Республиканың чазактары совет шериглерни үндүрүп эгелээриниң тодаргай хүнүн 1988 чылдың май 15 деп доктаатканы болгаш ону 10 айлар дургузунда доозарын дугурушкан. Бо хүнүң доктаадырда таарыштырылга дугайында дугуржулгаларга ат салыры 1988 чылдың март 15-тен орай эвесте болурун болгаш аңаа дүүтүр олар шупту ийи ай эрткенде хары үзүн күштүг болуурун барымдаалаан. Бир эвес дугуржулгаларга ат салыры март 15-тен эрте болу бээр болза, аңаа дүүтүр шериглерни үндүрери база эрте эгелээр.

Соолгу үеде мындыг айтыышыгны база садып турган совет шериглерни үе-чадавыл үндүрер үеде, бирги үе-чадавда совет шериглерниң алдэп улуг кезиин үндүрүп болбас турган чоор бе? Ажырбас, оон-биле база чөпшээрежип болур. Афган удуртулга болгаш бис оон-биле чөпшээрежип бис.

Бо бүгү чүүлдер таарыштырылга дугайында дугуржулгага эң чоокку үеде ат салып болурунга эргежок чугула байдалдарны тургузуп турар.

Бо дээрге таарыштырылгага ам кым-даа моондактап, чугаалажыышкынарны атказар октап шыдавас дээни ол эвес-ле болгай. Таарыштырылганы үскени дээш Афганистанның улузунуң оске-даа улустарның мурнунга харыысалганы бодунга аптар ыңдыг күрүнелерни азы политиктиг ажылдакчылар тыпты бээр деп бодаарын, күзекеевес ийик бис. Угаан-сарыылдыг чорук тиилеп үнеринге бүзүреп турар бис.

Афганистандан бистиң шериглеривисти үндүрер дугайында айтырыг СЭКП-ниң XXVII съездизинге-ле тургустунган турган.

Бистиң амгы үедеги политиктиг бодаашкынывыс, делегей байдалын амгы үеде кандыг янзылыг көрүп турарывыс шугум илергейлеттинген. Бодунуң эгезин В. И. Ленинден, 1921 чылдагы баштайгы совет-афган Керээден алган тайбың кожа-келбээ болган бот-боттарынга экини күзээр, үндүлежир чорукту чаагай чаңчылдарынга бодувустуң шинчыысты ыңдыг янзылыг бодуктаарын күзээн бис. Он-он чылдарның дургузунда тайбың кожа-келбээ догуннаашкынының болгаш бот-боттарынга ажыктыг деп эргелиг кады ажылдажылганың үлегер-чижээн коргүүп келген кожа күрүнелерниң аразынга тайбың болгаш оожургалдыг чаагай чорукче угланган бистиң ак сеткилдиг түткүлүүштүү афган нинтилелдиң дөпшилелиг күштери угаап билген болгаш хүлээп алган.

Бөө-чепсектиг кандыг-даа чөрүлдээ, чурт иштинге-даа ыңдыг чөрүлдээ ол девискээрге айыылдыг дириглер, ол чурттуң бодунуң чонунуң качыгдал-човулаңындан болгаш ээр чидиргелеринден ангыда, оон кожаларынга дувүрээзиниг болгаш хөлөзөшкинниг байдалды тургуза бээр. Ынчангаш бистер бөө-чепсектиг кандыг-даа мөсилдежишкинкиерге удур туружун тарар бис. Афган удуртулганың база-ла ыңдыг турушту ээлеп турарын билир бис.

Ол бүгү президент Наджибулланың баштааны афган удуртулганың политиктиг угланывышкынны ханызы-биле эде бодап, национал эптелиишилгенің патриотчу болгаш боттуг политиказын боттандырарынга чедиргени билдингир болгай. Чугаа болза кончуг дидим болгаш маадырлыг санал дугайында бооп турар бөө-чепсектиг демиселди анаа-ла соксадыр деп кыйгырыг дугайында эвес, а оппозицияда турар күштер-биле, оон иштинде чазакка удур бөө-чепсектиг демисекпи турар кижилер-биле база ол ышкаш харыылдаа даштыкы чурттарда турүп алган, үймээнчилерниң ходелиишкинин удуртуп, оларны даштыкы күрүнелерден ап турар бөө-чепсек-биле, шериг техниказы-биле хандырып турар кижилер-биле каттышкан чазакты тургузуп алган, эрге-чагыргаланы үлежиринии дугайында саналды афган удуртулга кииргенинии дугайында болуп турар. Конституция ёзугаар бүрүн эргелиг, чурттә эрге-чагырганы бодунуң ходнында боттуу-биле тудуп турар чазак ыңдыг саналды киирип турар.

Национал эптежилгенің политиказы — афган таладан кылдынган чаа политиктиг бодаашкынның илергейлээшкини. Ында кошкак чорук эвес, а бодунуң чурту-нуң амгы болгаш келир үеви дээш сагыш салып чоруур хостуг, ак сеткилдиг болгаш харыысалгалыг политиктиг удуртукчуларның сеткил-бодалыпың күштүү, иергенүгааны, толептиг чоруу илертейлеттинип турар.

Национал эптежилге политиказының чедишкинниери Афганистанның чамдык девискээрлериниң совет шериглерни үндүрүп эгелээр арганы берген. Амгы үеде 13 афган можуда совет шериг чок, чүге дээрге ол черлерде бөө-чепсектиг демисел соксаан. Мынча деп бүрүн барымдаалыг чүгаалап болур: афган черге тайбың тургустунары дүрген-не болуп турар болза, совет шериглериң оон үнүп чоруурун белеп апарып турар.

Национал эптежилгенің политиказы Афганистанга тайбыцны күзекеэр бүгү кижилерге политиктиг платформаны берген. Кандыг тайбың херегил? Афган улустуң күзээни ыңдыг тайбың херек. Бодунуң хосталгазы болгаш хамаарышпас чоруу дээш хөй чүс чылдарның демиселинии тоогуун эрткен чоргаар, хосталгага ынак, эрес-дидим афган улус, президент Наджибулланың политика талазы-биле хөй партияга, а экономика талазы-биле хөй укладка үндезилеттинер үжүрлүг чүрт деп чугаалааны, бодунуң чүртүнүң эээи бооп келген, ээзи бооп турар болгаш ээзи болур-даа үжүрлүг.

Өске күрүнелериң аразынга бодунуң чүрту кандыг турүштүг болурун афган улус боду тодарадып алыр. Келир үеде ги тайбың Афганистан хамаарышпас, каяда-даа каттышпаан, нейтралдыг күрүне болур деп колдуунда чугаалап турар. Бистиң мурнуу кылыгаарларывыска ыңдыг кожа турарынга бистер чүгле өөрүүр бис.

Совет шериглерни үндүрүп эгелээриниң дугайында айтырыг-биле холбашкан бир үүлге хамаарыштыр бистиң туружувусту тайылбырлаары эрежок чугула: совет шериглерни үндүрери Афганистанга чаа, каттышкан чазакты тургузары, азы национал эптежилгенің политиказын эдиндиге чедирер талазы-биле күжениишкиннерниң доозулганы-биле холбаалыг бе деп айтырыг тургустунуп турар. Бистиң бодап турарывыс-биле алырга, ол холбаалыг эвес.

Холгаарлап кириишпезиниң магадыланын кириштир таарыштырылганың оске талаларын совет шериглерни үндүрери-биле холбаары — бир херек-тир. Ында янзы-бүрү күрүнелер киржип турар. Бистиң бодап турарывыс-биле алырга, политиктиг таарыштырылгадан кожазында Иран база озалаап турбас болгу дег.

Национал эптежилге болгаш каттышкан чазакты тургузары — еске херек. Ол болза чүгле иштики афган херек-тир. Янзы-бүрү, харын-даа бот-боттарынга удур турар болүктерге-даа хамаарышпас турар болза, ону чүгле афганнар боттары шиитпирлеп болур. Кажан биске Совет Эвилели чогуур чугаалажыышкынарга, харын-даа үшкү күрүнелер-биле чугаалажыышкыннарга киржир үжүрлүг деп элдээртип чугаалап турда, бис быжыыбиле болгаш тодарадыг-биле ынча дивенер, ол бистиң-даа херээвис эвес, силерниң-даа херээңер эвес-тир деп харыылап турар бис.

Совет шериглериң чоруткаңының соонда шериг талазы-биле месилдежишкинниер улам-на өскүп кыва бербес ирги бе? Баш удур даап бодаашкын кылганының херээ чок боор, ынчалза-даа бир эвес бодунуң хадуңмазынга удур чаалажыш турарлар харыысалгалыг туршту ээлеп, херек кырында тайбың тургузуушкунга киржип эгелээр болза, болуушкуннарның ынчап баарын чайладып болур. Бир эвес олар сарыылдыг чорукту эвес, а фанатизмге алыскан хөннерни удуртулга болдурар болза, олар афган улустуң чуртту тайбынчыдарынче дыка өскен түрэ-соруунга болгаш оон иштики херектеринге моон соңгаар киришпес дээн күрүнелерниң хүлээлгелеринге таваржыр апаарлар. Бүгү улуска бодунуң тура-соруун бөө-чепсектиг күш-биле албадаарын оралдажып турарларга Женева хүлээлгелери орукту хаалтар.

Бир эвес эрежок чугула болу бээр болза, ол үе-чадада Каттышкан Нациялар Организациязының Айыыл чок чорук Чөвүлелиниң аргаларын ажыглаарының дугайын бодап болур.

Ам бистиң ооңдарывыстың, Афганистанда бистиң шериг-леривистиң дугайында. Олар эрес-дидим болгаш маадырлыг чоруун көргүзүп, боттарының хүлээлгелерин ак сеткилдиг күүседи келген болгаш күүседип турарлар.

Афганистанга шериг албанын эрттирип чорааннарны бистиң чонувус ханызы-биле хүндүлеп турар. Күрүне оларга эртем-билиг чедип алырынга, солун төлептиг ажылды алырынга эң-не улуг аргаларын берип турар.

Афганистанга маадырларның өлүмү-биле мөчээннерниң тураскаалы биске ыдыктыг. Мөчээннериин ог.-бүделлери, оларның төрелдери болгаш чоок кижилери салыш човаашкын-биле кичээнгей-биле, чаагай сеткиишкин-биле хүрээлеткен турарының дугайын партия, совет органнар сагыш салыр ужурлуг.

Адактың сөөлүнде. Афган айтырыгның шиитпирлеттинери оске-даа девискээр месилдежимшкиннерине эң-не ханы салдарыг болур.

Бистиң ону соксадырынче кызымаа-биле чүткүл турарывыс болгаш аңаа элээн чүүлдү чедип алганывыс бөө-чепсекти эдере бүдүрери кижи төрелгетениң тамыже үгаан-сарыыл чок түгүрери болуп турар болза, девискээр месилдежишкилиери кижи төрелгетенииң мага-бодунга гамгренаиын оволганнарын болдурүп болур ханзырап турар балыглар болур.

Чер ыңдыг айыылдыг балыглар-биле шыптына берген. Оларның кайызы-даа чүгле аңаа дорт хаара тутурган улустарның эвес, ол бүгүдениң — Афганистанда-даа, Чоокку Чөвүлелиниң чүктеп-даа, Ирак болгаш Ираниың дайыны-биле холбаштыр-даа, Мүрнүү Африкада-даа, Кампучияда-даа, Төп Америкада-даа — бүгүдениң аарышкылыг балыны болур.

Ол чөрүлдээлер кымга аажыктыгыл? Улустуң халапка таварышкынынан, кагыгдалдарынан баймп алырыңа чаңчыккан бөө-чепсек садыкчыларындан, янзы-бүрү реаксылыг, эжелекчи болуктерден оске кымга-даа ол ажыктыг эвес.

Афганистанда политиктиг таарыштырылганы туюлунга чедирери девискээр месилдежишкиннериниге удур чугула хемчег болур.

Ортумак болгаш оон биче ырактылдыг ракеталарны узуткаар дугайында дугуржулганың соонда чепсетлеишкинии дүжүрер талазыбиле оон ыңай кылыр улуг базымнарның ээлчээ турун кээп турары ышкаш. Афганистанга политиктиг шиитпирлээшкинниң соонда кандыг чөрүлдээни дараазында ажып артып болурул деп айтырыг турун келир. Дараазындааргылары аңаа болур.

Элээп каш чылдар дургузунда бүгү-ле девискээр чөрүлдээлерни чок кылып каарынга күрүнелерде болгаш улустарда четчир харыысалгалыг чоруктуң политиктиг тура-соруктуң болгаш шиитпирлиг чоруктуң күчүзү бар. Ол эң чугула херекке Совет Эвилели бодунуң күжениишкиннерин харамнанмас.

ОРБИТАДАН МЕДЭЭ

УЖУДУУШКУН БАШКАРАР ТӨП (СЭТА). Башкарынып чоруур «Мир» комплексте Владимир Титов болгаш Муса Манаров бүдүн чартык ай иштинде ажылдап турар.

Геофизиктиг шинчилелдериниң программазын ёзулаар космонавтылар атмосфераның оптиктиг характеристиказын тодарадыр болгаш 100 километр хире бедикте аэрозол картының дугайында сан-медээлерни алыр соруулга-биле болүк шинчилелдерни чоруткан. Ол ажылдарны электроинуг ЭФО-1 фотомерин ажыглап тургаш, сылдыстарның Черниң атмосферазының артынче ажытталы бергенде оларның чырын хемчээриниң аргазы-биле күүсетнеп.

Магниттиг «Мария» спектромерниң дузазы-биле Чер чоогуунуң космос долгеминге бедик энергияның бөдүүн кеэлектериниң агымының эзелчеглиг бөлүк хемчээшкиниң чоруткан.

Делегейниң орбитадагы «Рентген» обсерваториязыбиле ажылдың планын ёзулаар Краб хевирлиг туманнайчак хереледеиишкиниң үндүрер черинии үүнче обсерваторияның телескоптарының тааарыштырылгазын уламчылаан. Шилип алган астрофизиктиг объектиже обсерваторияның телескоптарын углаарын чайгаар боттандырып чорудуп турар болгаш экипаж бердинген утпаныышкынының хынаддагы докт.таамал чорудуп, херек болганда саналга комплекизинге чогуур чазалгаларны кылып турар.

Медицина пеңелделериң, күш-дамыр мергежилгелериң кылыры база баш удур көрдүнген.

Үжудуушкун болур-чогуур-ру-биле эртип турар.

Владимир Титовтуң болгаш Муса Манаровтуң кадыкшылы эки.

Төрээн чуртувуста

● **УЛАН-УДЭ**. Бурятияда Гусиноозерск ГРЭС-тиң энергетиктери бодунуң чаа продукциязын киловатт-биле эвес, а тонна-биле хемчээген. Саванны болбаазыралдып, оон чемгир чоруун улам экижидип турар чаа тургузуг ында ажылдап эгелээн. Станцияның «аграр цеги» довукта 30 тонна белен чемни хоорай чоогуунуң соохозунге чорудуп турар. Ажыл-агыйның фермаларында мал чемнинің шынары экижээн. Энергетиктериң болгаш малчынарының кадыжылгалыг ажылдажылганы эки үре-түлиелди берип эгелээн.

● **ТУЛА**. Чүгле чаңгыс кижи башкарып турар автоматчыктакы шугумдан үүнүп турар хос блоктардан чылда бир муң сад бажынарын тудар. Бичии сарайга кире берип болур. Тулада бо мини-заводтуң будүрүкчүзү ыңдыг. Автоматчыктакы ол шугум бетондан орун плиталарын база ыллыр аргалыг.

● **ВАРЕНА** (Литва ССР). Республиканың Марцинконис Варен районда ыяш ажыл-агыйының кодээ Советтиг хрусталь улуг кубокту тывыскан. Ыяш ажыл-агыйының девискээри экология талазы-биле республикада эң эки ажылдыг болган. Ол кодээ Совет «Тиеса» «Шын» деп республика соңгаар ыяш ажыл-агыйының комбинадында 1 миллион 200 муң кубометр ыяш белеткээр. Ол ыяш ажыл-агыйының 70 хуузун экспортуга чорудуп турар.

● **ПЕНЗА**. Областтың «Телегинский» дээр совхозунуң ажыл-ишчилери боттарының күжү-биле совхозтуң төп суурунга чаа Культура бажыңын тудуп алган. Ында библиотека, 300 олуттуг көрүкүүлер залы, бөлүмнер ажылдаар өрээлдер бар. Ол черниң тудугжу мастерлери соок суксун ышер черни туткан. Чүгле бо чылын бедин областа чээрби ыңдыг объектилерни ажыттарга киирер.

(СЭТА).

ЭДЕ ТУРГУСТУНААЛ. ЧАРЖЫНЧЫГ-ДЫР.

(«Найырал» совхозтуң директору К. К. Дүрбүлек база Чаа-Хөл кодээ Советтиниң күүском даргазы В. С. Ховалыгның кичээнгейинге).

Бистиң кодээ Советтиң база совхозтуң девискээри улуг, делгем, чурттакчы чонну хөй. Одарлары аажок делгем. Ол хиреде мал-маганның чыл санында олуп хораар, чидер чоруу мээң сеткилимни черле аажок-ла өйүп чор. Ынчангаш бо дугайын солунга биживес аргам чок-тур. 1987 чылда чүс төрүүр инектен 59 бызааны, чүс хой-өшкүден 57 анай-хураганы алган-дыр бис. Ол-ла чылын 169 бызаа, 1936 анай, хураган өлген. Оон аңгыда улуг малдың олуп хораар чоруу база хөй.

Совхозувус бот-орулга-чарылгаже кирди. Бодувус түңү ажылдап алыр бис, ону үлежир-дир бис. Чарыгдалдарны бодувус дуглаар апарган бис. Улустуң алыр шалың төлевири база бар. Чогум ай санында бисте ол чеже хире түңнүг акша-төрик болуп турар чүве яйнк, оозун дорт-ла билбес мен. Эрткен чылын олуп хораан 4 муң ажыг хамык малывыстың өртээ та каш болган чүве?

Бо-ла хамык четпестерниң дугайын бодап көөрге, мындыг-мындыг чылдагааннар бар боор-дур бо чайлагларашкынны дыка-ла органнас чок эрттирип турар бис. Хой кыргылдаңы саадаар, малчынар оны маңаар дээш тайгаже орайтап үмер. Ындыг болганда хой канчап семириирил? Чайлагга каш хонгаш-ла, оон дедир хемче көжүп кирип кээр-ле болгай. Оон бир чылдагаанны сиген кезер бис дээш ыңдыг. Мурнунда кадарчылар 3-4 болуп алган, сиген кезип турдулар. Ам ыңдыг эвес, кижи бүрүзү чүгле бодунуң «дүмчүүн боразаар». Сиген-нээри массалыг эвес. Ам харын малчын ог.-бүделлер кеэжээ киргенде сиген белеткээри бир янзы-ла ыйнаан. А мурнунда? Чүге демнешпээн турганыл?

Суурувуста сагыпга-чурум база кошкап тур ышкажыл. Хой-ниитиниң хынакчылары орта ажылдавас, араганы боттары кылыр чорук малчынарда база суур улузунда-даа бар. Оларны көрүп, билип туразаа. билбээченнээр-дир бис. Олбо черлерге хынапда кылган, акт-документ тургускан чоруур дружинниктер, улусчу контролёрлар чүге чогул?

Улустуң хууда малын ооралаар чорук шуут дедээн. Чижээ, хойжулар Д. Маскыр-оол 1980 чылдан бээр 10 аъдын, М. Маңнай 7-ни, Ч. Кашыдай 3-түү, Д. Серенмаа 5 казырапы, Ока Ховаалыг 11 инек чидиргеш, бежин тыппаан. Оске-даа улустуң мал-маганы хойу-биле читкен. Ол инектер кадарчылыг. Бисте милиция толээзи, дружинниктер, эш суду, улусчу контроль болуу дээш ол бүгүнү истээр, хынаар үжүрлүг ниижилер чүү-даа илереттейн турлар. Кодээ Советтиң хамык депутаттары кайыл? Көөр карак хойде, дыңнаар кулак бага оларда болгай.

Бага бир чүүл бар: совхолтан мал садып алыкчылары справка-документ чок черге хамаанчокка-ла улустан мал садып алыр-дыр. Ону совхоока чүге деңнилеп киидевезил? Ыяап-ла Кызыл-ла дээр. Чогум орта баарга улустуң мал-маганының кил-деңнизии шын бижип турар чүве ийикпе? Билдинмес. Ону өскээр база ажыглап болур аа. Бир эвес совхоока деңнилээш, оон семирти азыраап, күрүнеге дужаар болза, артык орулганы база ап болгу дег.

Сууруувуста сагыпга-чурум база кошкап тур ышкажыл. Хой-ниитиниң хынакчылары орта ажылдавас, араганы боттары кылыр чорук малчынарда база суур улузунда-даа бар. Оларны көрүп, билип туразаа. билбээченнээр-дир бис. Олбо черлерге хынапда кылган, акт-документ тургускан чоруур дружинниктер, улусчу контролёрлар чүге чогул?

Улустуң хууда малын ооралаар чорук шуут дедээн. Чижээ, хойжулар Д. Маскыр-оол 1980 чылдан бээр 10 аъдын, М. Маңнай 7-ни, Ч. Кашыдай 3-түү, Д. Серенмаа 5 казырапы, Ока Ховаалыг 11 инек чидиргеш, бежин тыппаан. Оске-даа улустуң мал-маганы хойу-биле читкен. Ол инектер кадарчылыг. Бисте милиция толээзи, дружинниктер, эш суду, улусчу контроль болуу дээш ол бүгүнү истээр, хынаар үжүрлүг ниижилер чүү-даа илереттейн турлар. Кодээ Советтиң хамык депутаттары кайыл? Көөр карак хойде, дыңнаар кулак бага оларда болгай.

Бага бир чүүл бар: совхолтан мал садып алыкчылары справка-документ чок черге хамаанчокка-ла улустан мал садып алыр-дыр. Ону совхоока чүге деңнилеп киидевезил? Ыяап-ла Кызыл-ла дээр. Чогум орта баарга улустуң мал-маганының кил-деңнизии шын бижип турар чүве ийикпе? Билдинмес. Ону өскээр база ажыглап болур аа. Бир эвес совхоока деңнилээш, оон семирти азыраап, күрүнеге дужаар болза, артык орулганы база ап болгу дег.

ССР Эвилелиниң 60 чылы аттыг совхоз хойжу кодаларны электрижидер талазыбиле боттуг хемчеглерии ап турар. Төрүүр хойлуг кодаларның шупгузунда электри чырыыны киирген. Ол ажылды кол электрик Эртине Сааскевич Чыдым удуртуп турар.

ЧУРУКТА: Э. С. Чыдым (солагай талазында) чолаачы А. Донгак-биле.

Сөзүү болгаш чуруу Валерий ЯРОВИКОВТУУ.

«ШЫҢГА» ХАРЫЫ

ЧУРТТАКЧЫЛАРЫҢ НЕГЕЛДЕЗИ-БИЛЕ

Чадаана хоорайның Лермонтов, Оюн Күрседи, Карл Маркс аттыг болгаш Малчын, Промышленная кудумчуларының чурттакчылары шупту 24 кижи ат салган чагаазында ук хоорайда Зеленый магазинге чүгле арага садар кылып кааны-биле чурттакчылар хлеб, сүт, аъш-чем садар дээш ырак магазинмерже (шахтерлар магазинниче) кылаштаар апаргалы чурттакчыларга кончуг таарымча чок деп бижээн. Ынчангаш олар Зеленый магазинии катап аъш-чем магазинии кылдыр эде тургузарын дилээн мер.

Ук чагаада фактыларны Чадаана хооркүүскому сайгарып корген. Магазинииң ажылдаар шактары чонга таарымча чок база ында аъш-чем аймаа эвээштн садып турганы шын деп харыыда бижээн. Ук магазин эртемнииң 10 шактан кежээ 19 шакка чедир ажылдаар графикти январь 25-тен эгелеп чурумчуткаиын, ында аъш-чем продуктуларының ассортиментизии элбеткенин редакцияга база дыңнаткан.

ЧЕДИИШКИННЕР БАР, ЫНЧАЛЗА-ДАА...

Сесерлиг — «Саян» совхозтуң хой ажылдыг улуг салбыры. Амгы үеде ында 12 муң ажыг хой бар. А алдан чылдарда биске хой оон ийи катап хой турган. Кежек үеде мал ажылы дыка баксыраан, чамдык хойжулар хой өрө-ширеллиг, дудагдалдыг болгулаан. Чоокку үеден бээр харын малдың баш саны көвүдеп, оон продуктулуг чоруу элээн бедээн. 1987 чылда дыка хой хойжулар ог-бүдеи керээзинче киргеп, оон түңнелиниде, хой, продукцияны совхозка киигрешп, шаңнал кылдыр 3500 рубль чедир алгылаан хойжулар бар. Шак ыңдыг байдалды боттары көргеш, ам салбырның бүгү малчынары бо хүниерде черле күжениишкиниг ажылдап турар. Амгы үеде Сесерлигде 27 кодан хой бар, хойнуң массалыг ооддаашкыны январының 5-6-дан эгелээн. Салбыр эргелекчизи Кац-оол Дотпаа, зоотехник Хапус-оол Чооду, мал эмчизи Татьяна Дотпаа, бригадирлер Юрий Лапчар, Юрий Чимит-Доржу, көдээ Советтиң күүском даргазы Маңган-оол Долзат малчын коданнарга доктаамал барып, ында кижилерниң амыдырал-чурттарлавын, ажыл-ижин сонуургап, боттуг дуганы чедирип турарлар.

Салбырда 5 автомашина, 6 «Беларусьтар» кыштаглларже мал чемин соортуп чедирип турар. Ынчангаш кодан бүрүзүнде дус, комбикорм, сула, пресстээн база сараатгаан-даа сиген бар. Төрээн хойларның күш-деңгели амдыызында эки. Мал эмнелгениің ажылдакчылары Полина Мөңге, Тамара Чымдаан олар коданнарны доктаамал эргип, кезип, чаш хурагаанарны аарыглардан камгалап, сыкыртып чоруп турар. Чамдыкта олар хүнде 5—8-даа коданнарга барып четтигип, ажылга кызымак чоруун көргүзүп турарлар. Чамдык хойжулар хураганнарны боттары сыкыртып, эмнеп алыр апаргаи.

Бир эки үүл болза, малчынаар зооветоередилгениң ниитээдиериие малды ажаап азыраарының база эмнээриниң аргаларын, ол ышкаш экономиктиг өөредилгеге бот-орулга-чарылга, ог-бүдеи керээлериниң дугайын өөредиип, билип ап турар.

Малды кыштан хур-менди амырарынга, чаш хураганнарны доруктурарынга чолаачылар Александр Хуурак, Николай Чымдаан, Николай Лапчар, трактористер Долбак-оол Салчак, Көк-оол Маады, Салим Салчак, сакмапчылар Спиридон Маады, Вячеслав Чурукай, Владимир Чимит-Доржу, Алла биле Нелля Нончаттар, Нелля Бээзаң олар малчынарга улуг дуганы чедирип турар.

Оон-биле кады бистиң салбырга «Саян» совхозтуң дирекциязының база специалистериниң талазындан черле чогуур дуза чедирип шыдавайн турарынга хомудаар бис. Совхозтуң улуг мал эмчизи Владимир Куулардан башка биске кээр зооветспециалистер чок. Чамдык малчынар кол зоотехниктн безин билбес, таныбас. Бистиң ажыл-агыяга зоотехник-даа ыыртынмастаан чер бо. Удуртуп башкарар даргалар удаа-дараа солчуп турун бээрге бергедир Сесерлиг суурнуң адаанда ырак эвесте 300 ажыг кошкарлар кыштаглап турар, оларның чамдыктары чудап, өлүп эгелээн. Малды күзүн, кыжын-даа от чок черге кадарарга ынчанмайн канчаар. Ол малдың ажаалда-хайгааралыиче совхозтуң, салбырның-даа удуртукчулары сагыш салбааны олдур. Мал чемин чүге оларга барып чедирбезиил, арган-дорган кошкарларны тургузу азыраза. Черле ол элдеп чүве.

Бисте техника бар, харын. Ынчалза-даа ол бо-ла үрели бээр. Артык кезектер чок бис. Совхоз тоөу барып, артык кезектер дилээрге, совхозтуң механиги шуут бербес. Чүге ыңдыг боор чүвел, чаңгыс совхоз ышкажыл! Бо талазы-биле бистн арай «өскелекселе» турар ирги бе? Кыжыы үеде коданнарже транспорт херек ышкажыл. Салбырның даргалары кыштагларга коллективтерии быжыглап, өдек-көрженни-даа кастырып турар. А совхоз төвүнден бисче черле амдыызында көрүнмейн турлар.

Амгы үеде кижи фактору кол черни ээлээр үжүрлүг, планның даалгаларны кижилер күүседи. Ол хэреде бистиң салбырның малчынарының хандырылгазы четпес. Эътти, дүктү будуртп турар кижилер ол-дур.

Чаңгыс сөс-биле чугаалаарга, «Саян» совхозтуң дирекциязы бистиң салбырже эки көрнүүрү диеп тур бис.

Сарыг-оол УДУМБАРА. Сесерлиг суур.

Партийжи информация

СЫРЫЙ ХАРЫЛЗААЛЫГ АЖЫЛДААР

Райкомнуң аппарадының коммунистериниң массалыг информация чепсээ-биле харылзаазының дугайында айтырыгны бо чылдың январьның тоңчүзүнде партия Барыын-Хемчик райкомунуң аппарадының партия эге организациязының хуралынга чугаалашкан.

Ацаа «Хемчиктиң сылдызы» солуннуң харысалгалыг ажылдакчылары база олурушкан. Райкомнуң килдис эргелекчизи А. Бууруулдай хүн айтырыының талазы-биле доңчу илеткел кылгаш, районда массалыг информация чепсээ, ылаңгыя «Хемчиктиң сылдызы» солуннуң редакциязы-биле аппараттың коммунистериниң аразында быжыг, эш хүүзүмүң, бот-боттарын биичир ёзулуң харылзазы тургустунмаанының, райком ажылдакчылары ук солуннуң пропагандисчи, организаторлар үшүр-дүзээлиң боттарының ажылынга ажыглавайн, солуннуң арныга партияжи ажыдыралдыг ажыл-үүрү талаларының дугайында материалдарны эвээш онза турарын бот-шүүлтүлекчи ёзу-биле демдеглээк.

Солуннуң шүүтүлүүлелдиг материалдарынга хамаарыштыр харыы бербес, четпестерин баш удур чайладырын болгаш боттарының четпес талаларын аттырын алырын бодаваас чамдык удуртукчу коммунистерни ол хуралга адап, олардан негелдеш шыгыларадырын, парлалганың шүүтүлүүлелдиг материалдарынга хамаарыштыр партияжи негелдеш тургузун ажылдаарының сорулгаларын ол хуралга тодаратkан.

Ол шыкаш журналист Т. Хертектиң «Ролюң болгаш харысалгазың үнелээр» деп шүүтүлүүлелдиг үүлүг эрткен чылдың октябрьда «Шынга» парлаттынган турган. Партия райкому бодунуң политиктиг органы — «Хемчиктиң сылдызы» солуннуң кошкак удуртун, район парлалгазының ролюн болгаш харысалгазын чогуур деңнелге үнелеп көрбейн келгенин авторнуң шүүтүлүүлээшин база чөпүт болуп турарын эге организацияның коммунистериниң үстүнде хуралынга илеткелчи демдеглээн.

Хуралга «Хемчиктиң сылдызы» солуннуң редактору В. Хомушку дыңнадыг кылган, партия райкомунуң бюрозунуң секретарьларының эде тургустунмаашкынну удуртуп турарының дугайында айтырыгны сайгарып чугаалашкан пленумунуң соонда райком-даа, редакция коллективи-даа түңнелдерни үндүрген. Бот-боттарының аразында харылзааны быжыглаарынче кичээнгей салып, парлалганың ролюн удаа бедидер даэш деминг ажылдап эгелээн. Бо дугайын редактор В. Хомушку чугаалаан, анты үеде солуннуң ажылында бар четпестерни анализтеп, оңу чайладырының хемчетлерин алырының чугаазын чугаалаан.

Партия райкомунуң бирги, ийиги секретарьлары Б. Нурзат, В. Петров, килдис эргелекчизи Б. Хомушку, комсомол райкомунуң бирги секретары С. Бовкуш олар боттарының саналдарын ол хуралга база бергеннер. Районнуң партия, совет организмнери район солуну-биле харылзааны улам ханылдыр, оон ажылын улам экижидип, ону райкомкуң, райкүүскомнуң ёзулуг дузалаачызы, сүмелекчизи кылдыр ацаа удуртуланы күштелдирериниң чугулазын демдеглээннер.

Хүн айтырыының талазы-биле үлүг эрткен алган докладта бо талазы-биле сорулгаларны тодаратkан.

Василий АВЫРАЛ.
Барыын-Хемчик район.

ЭЛИТА ҮРЕЗИННЕР

ГАТЧИНА. (Ленинград область). «Белогорка» эртем-бүдүрүлге каттыжышкыны тараа болгаш тарымал ситен культураларының үрезинни чагыкчыларже чорудуп эгелээн. Россия Федерациязының, Украинаның, Белоруссияның болгаш Латвияның ажыл-агыйларынче үүлүг элита үрезиннерни чорудуп берген.

Бо каттыжышкынның чогаадыг тургусканы көк-тараның «Волхова» дээр сорттунга чагыглар хөй кээп турар. Ол сорт бир гектардан иа 65 центнер дүжүттү магадыладыг-биле бээр.

(СЭТА).

МАЛЧЫН БОЛУРУ ЧАЖЫНДАН

Район төвүнүң мурнуу талазында, ырак эвесте Бугалыг деп черде, кыштаг туруп турар. ССР Эвилелиниң 60 чылы аттыг совхозтуң Мугур-Аксы ортумак школазынга керээ ёзугаар хүлээдип бергени бир кодан хою ында. Кыштагта эртен чеде берген бис. Өдекте каш хөй бар, торупкеннери ол. Өөреникчилерниң ажаап азырап турары мал-маганының, кыштагда ажыл-ишкин дугайын башкы Окпап-оол Бегзиевич биле звеноүң удуртукчузу Анай-Хаак Бадаң биске таныштырды.

Школа реформазын амыдыралга боттандырар, эң ылаңгыя өөреникчилерни күш-ажылга кижизидер талазы-биле Мугур-Аксы ортумак школа (директору Владимир Донгак) соолгу үеде элээн боттуг ажылдарны чорудуп турар. Эртен чайын үстүкү класстарның өөреникчилери төрүвес бир кодан хойну семирти азыраап, күрүнеге дужаараан. Оон аңгыда тоску классчы уруглар 10 ажыг кижи совхозтуң сарлык фермаларынга дуржулгалыг утбаларының удуртулгазы-биле ийи белүк болуп алгаш, чайгы дыштанылгазында саанчылап ажылдаанар. Ам бо база бир ажыктыг ажыл: совхозтуң дирекциязы-биле дугурушкаш, бир кодан төрүүр хойну январьдан бээр хүлээп алган. Мында үүлүг тоску-классчылар ажылдап, практика эрттирип турлар.

Бистер ол коданга улуг хат-шүүрган соонда каш-ла хонганда чеде берген бис. Эжизи көрген: ол хүн школачылар хою одарже үндүрбээннер. Кажаага оларын арттыргаш, чем каап берип турган. Ынчалза-даа дагдыныкчызы Кара Дыдыраашовна Донгактың чурттап олурган өөн шуурган буза шаап каапкан. Ол бир багай болган. Хатка кажааның дээвиирин база сигенни алыспас дээш школачылар элээн хемчегларни алган.

К. Д. Донгак бо хойну чыл эгезинге чедир кадаргаш, оон бо ажы-төлүнге — өөреникчилерге дужаап берген, боду оларны ажылга өөредип, дагдыныкчы болбушаан, сакман. чылап ажылдап турар. Кара Дыдыраашовна колхоз турдала хойжулаан, ынчангаш бо өөреникчилерге бодунуң байлак дуржулгазын дамчыдып берип турар.

Өөреникчилерниң аразында малга аажок эптиг уруглар, оолдар-даа бар-дыр. Эскерип тур мен. Оон аңгыда чуду-каралаар, хураганнарын тоттур эмзирбес, бо ажылдың «ъдинче» кирбестери-даа бар-ла-дыр — деп, Кара Дыдыраашовна бодунуң эскерген сеткилин чугаалады. Улуг кижи кайын эндээр. Малчыныңң шак ындыг эскерини бистер башкызынга чугаалаан бис. Малга ажаалда херек. Чаңгыс хураган-даа хорадып болбас.

Бир белүк өөреникчилер оон хондур ажылдаар. Оларның аразында малчыннар уруглары-даа бар. Ылаңгыя звено удуртукчузу, коданда мал эмчизиниң хүлээлгезин күүседип турар Анай-Хаак Бадаң кодан хойну таасканаан-даа хүлээп ап болур. мен дээрзин хөөредир чокка чугаалады. Ол малчыннарның уруу болгаш, шынап-ла, мал-маганны азырап, хураганнарны ыдып, тударының аргазын эки билир. Ол ында звенону удуртуп турары-даа таварылга эвес. А чамдыктары суурга өскен болгаш мал ажаарының аргаларын кайын билир дээр силер. Ындыг деп эвес чоруктуң барымдаалааш, дуржулгалыг өөрү коданга база бир беш хонуг артып каапкан. Ол бир багай болган. Хатка кажааның дээвиирин база сигенни алыспас дээш школачылар элээн хемчегларни алган.

Мал-маганның байдалы кандыгыл?

— Хураганнарын быстың чамдыктарының аксы кемдип тур. Под-биле чаарывыска эттине бээр-ле-дир — деп, Анай-Хаак тайылбырлады. Коданда мал чеми — сиген, чарба, дус-даа бар, сугну үргүлүң эккеп турар. Мал эмнелгезинiң ажылдакчылары, ол ышкаш коданның хамааржыры совхозтуң № 3 хойжу бригадазының удуртукчузу база школаның-даа төлээлери доктаамал кээп турар. Черле коданга кичээнгей, хайгаарал улуг. Бис аңаа турувуста, школаның ажыл-агый эргелекчизи хөмүр эккелдя. А совхозтуң кол электригя Эртине Сааяевич Чыдым үрели берген моторну солаап, чаазын салгаш, ону ажылдадыпты. Өөреникчилерниң өөрүшкүзү аажок. Сайгылгаан-чырык чокта бергедээн болдулар.

Хөй хойнуң аразында кандыысы-даа турар, чамдыктары хураганын албас болгулаар, ынчан Анай-Хаак тоотпалааш олуруптар. А чамдык хойлар оглун тоттурбас боорга, оларны сүткүрлериге чагыштырар, эмискиктээрдаа таварылга турар.

Школаның бо коданында 370 хой бар. Бис ол хүн аңаа чоруувуста 130 хой терээн турду. Чаш хураганнарны дагдыныкчызы баштааш, шуптузу хуваажып алган ыдып, тудуп турар. Түге ынчаш түгле тоску класстарның өөреникчилери ында ажылдап турары ол ынчаш? Олар школада мал ажылының талазы-биле теорияны өөренип турар, а практиканы мында, Бугалыгда, кыштагда эрттирип турары бо.

Кыштагда ажыл чымыштыг эртенгиниң 6 шакта оореникчи малчыннар турар. Чемненип алгаш, ажылдап кириптер. А дүне эрлечежип тургаш дежурныйлаар. Эртен хураганнарны, оларның иелерин чемгерип, суггарган соонда одарже үндүрер. Ол хүн хойну Хаяа Чындын-оол биле Орлан Байыр-оол кадара бергеп болдулар. А Рада Донгак биле Ульяна Айтыыш поварлаан. Малды ажаары, чемгерери, суггарары Лилия Аракчаа, Донзуң Санчат, Вера Иргит, Анай-Хаак Балдан, Алимаа Кара-Сал, Аңчыоол Очур оларда онаашкан.

Ажыл график ёзугаар чоруп турар. Дүште 12 шакта кажаага ажыл база хайныгып-ла үнер, а кежээ 18 шакта шупту ажылдан кириптер. Мугур-Аксы школазы ССР Эвилелиниң 60 чылы аттыг совхозтуң дирекциязы-биле кады улуг ажыктыг ажылды боттандырып турар-дыр. Бугалыгда кыштагда ажылдап турар тоску классчылардан Мөңгүн-Тайганың аныяк болгаш сураглыг малчыннары ССРЭ-ниң Дээди Совединиң депутады Борис Тейнин, ССРЭ-ниң Күрүне шаңналының лауреады Вячеслав Иргит, Тыва АССР-ниң Дээди Совединиң депутады Нина Чыжыр-оол, ССРЭ-ниң Дээди Совединиң депутады турган Хүлер-оол Коңгаржап, Тыва АССР-ниң алдарлыг малчыны Мочак-оол Донгак кыштакы сураглыг кижилер үнери чугаажок.

Седен ХЕРТЕК,
бистиң корр.

ЧУРУКТА: дагдыныкчы Кара Донгак өөреникчилер-биле.

Валерий ЯРОВИКОВТУҢ фотозу.

РАФ: чыл эрткенде

ЕЛГАВА. (Латвия ССР). СЭТА-ның корреспондентизи К. Маржарянның дамчыдып турары болза: «РАФ» заводтуң директору В. Боссерт ажылдап турары албан-дужаалынга ийиги соңгударының экзаменин эки дужааган. Эрткен чылын «РАФ» заводтуң директорунуң албан-дужаалынга ажылдадыры-биле Бүгү-эвилел конкурузун чарлаан. Директорнуң албан-дужаалынга ажылдаар күзелдиг барык 4 муң хире кижини депшиткен. Ацаа Виктор Давыдович Боссерт чааскаан арткаш, директор болган. Чыл эрткенде директорнуң албан-дужаалынга депшиттирген шупту кордакчылар Елгава хоорайга чыглып келгеннер.

Амга чедир кылган бүгү чүүлдер —келир үеде кылыр ажылдарның үндезини болган — деп, В. Боссерт чугаалаан. — Моон мурнунда планны күүседип чадажып турду, а бо чылын микроавтобустар бүдүрер планны күүсеткен. Харын-даа нормадан ажыр муң автобусту кылган бис. Оларның алдызын ажылчыннар оскүс уруглар бажыңнарынче халаска дамчыдып берген. Арткан машиналарны саткаш, алган арыг орулганы бүдүрүлгениң соңнал хөгжүлдезиниң фондузунче киирген. Ажылчыннарның шалыңы 25 хуу, а күш-ажылдың бүдүрүкчүлүүн бедидерин 33 хуу оскен. Бир чурталга бажыңын, Риганың далай эриктериниң чоогунда пансионаттың бирги ээлчээн. Крымда пионер лагерин туткан. бүдүрүлгени чаартырын эгелээн. Ынчалза-даа бо чүүлдер ам-даа эвээш.

Алызында барып, автомобиль тудукчуларының бүдүн хоорайын тударын директор бодап турар. Школа назының четпээн уруглар албан черлери, спорт баазалары, кайгамчык улуг завод туттунар. Кол-ла чүве болза, машиналарның күчүзүн болгаш шынарын бедидери деп заводтуң директору бодап турар. Ону чедип алыры-биле заводтуң чаа корпустарын тудар фини тудугжулар-биле чугаалажышкынарны бо айда чорудар деп турар. Коллектив бүдүрер машиналарынга хереглээр чаа шимчедикчилерни, оске-даа белдирлерни барыын герман фирмалардан алыр дугайында чугаалажышкынарны март айда чорудар. «РАФ» машинаның оске чурттарда машинадардан дудак чок чаа хевирин делегей кооперастаашкынынга үндезилеп тургузар.

Заводка мооң мурнуында ажылдап турган 60 удуртукчудан ам түгле 14 кижи арткан, өскелерин шуптузун солаан. Оларның ортумак назыны 52-ден 36 чедир кызырылган. Чаа удуртукчуларны эрткен чылын директорну соңгааны ышкаш, база ажылчыннар соңгаан.

ЧААРТЫКЧЫЛАРГА ДАЯНЫП ТУРГАШ

Күруне будурулгезиниң дугайында Хоойлунуң 13 чүүлүнде күш-ажылчы коллективтиң социал хөгжүлдезиниң айтырыгларын чугулалап айыткан. Хол-биле кылыр, аар ажылдарны чоорту эвээжедип тургаш, күш-ажыл кижиниң амыдыралчы хереглели болу бээр кылдыр ону чогаадыкчы, чаартыкчы болдурар сорулга салдынып турар. Ол доктаамал кичээнгейин негээр белен эвес сорулга болур. Будурулге чорудулгаларын автоматчыдары болгаш механизастаары, күш-ажылды организастаарын экижидеря, бирги ээлчегде, ажылдаар черлерни рационализастаары негеттинип турар.

Эрткен чылдың түңнелибиле алырга, будурулгелерни чаарты эде дерип-чепсегларынге элээн чарыгдалдарны үндүрген, ацаа мурнуку чылдаазындан 22 хуу хөй хереглинни ажыглаан. Хол-биле кылыр ажылды «Тыва дагдуу» комбинат эвээжеткен. Кызылдың дааранылга фабриказы, «Тыва автотранс» каттыжышкын, радиотеледамчылыга төвү, телеграф-телефон станциязы болгаш оске-даа чамдык будурулгелер бо талазы-биле элээн ажылдарны кылып чоруткулаан.

Кылдынган хемчегларны күш-ажылдың будурукчүлүүн бедидеринге, ажылчыннар саның кызырарынга болгаш чаа аргаже пилчилгеге белеткенирингге идиг болган. Комплексилиг механизацияны ажыглап эгелээн будурулгелерде бир кижиге хамаарыштыр ажылдап кылышкын 14,6 муң рубль чедип турар. Будурулгелерниң 60 хуузу механизастаттынмаан болгаш оларның коргузүү оон ийи катап куду болуп турар.

Тудутда бо ажылче сагыш салып эгелээн. Бир эвес 1986 чылда малгаштаар ажылдарны механизастааны 50,6 хуу турган болза, эрткен чылдың бирги чартыында ол 58,3 хуу четкен. Дозулаар ажылдар 37,7 хуу турганын, дан 57 хуу чедир оскен. «Тыва тудуг» тресте малгаштаар ажылдарның бир кижиге хамаарыштыр нормазы 15 дөрбелчин метр болза, дериглерни ажыглаанының түңнелинде, ол көргүзүт 16,8 дөрбелчин метр апарган. Дозулал ажылдарының талазыбиле экижинишкинерин «Шагаан-Арыг тудуг» трест чедип алган. Чартык чыл түңнели-биле ол республикада эң бедик көргүзүглүг болган —43,3 дөрбелчин метр.

Специалистериниң болгаш чаартыкчыларының бо ажылга ролюн күштелдирери чугула дээрзи билдингир. Ол дугайын чамдык удуртукчулар херекке албайн турарын декабрьда эрткен «Хол-биле кылыр ажылды машина кылзын» деп кыйгырыглыг көрүлде түңнелдери бадыткаан. Орта 37 авторлар киришкен. Совхозтардан кым-даа киришпээни хомудан чыг болган. Мал ажылын механизастаары үениң негелдезинге ам-даа четпейн турар. Саанчылар аар бидоннарны көдүрүп, мал чемин хол-биле каап берип турар. Эрткен беш чылда мал чемгерер, одек аштаар, хой сугтарар ажылдарны механизастаары оранчок четпес болган. Көдээ ажыл-агыйның специалистери олутпай болуп, ону шинтпирлээриниң оруктарын дилеп тыппайн турары ол.

1987 чылга чедир «Тыва суг-тудуг» трестиң будурулгетехниктиг комплектация эргелелиниң ажылчыннары металл хоолайларны хол-биле чангыстап шарып турган. Трестиң ажылдакчылары Оргтехсуг тудуг институдунуң Красноярскиде филиалыбиле кады ону автоматтыг дериг кылдыр кылган. Оон түңнелинде 8 кижи хостаган, бот-үне 11,8 муң рубльге чиигээн. Күш-ажылдың будурукчүлүүн 10 катап оскен. Чаартылгага БТКЭ-ниң кол инженери В. И. Анферов, килдис эргелекчизи А. И. Удальцов, кожукчу-стропальщик А. И. Браун олар идепкейлиг киришкеннер. Бо ажыл ЭТН-ниң бирги шаңналынга төлептиг болган.

№ 3 АТБ-ниң чолаачызы Александр Анатольевич Владыкиң кожуглуг КамАЗ мунуп турар. Ол кузовту боду ажыттынар кылдыр чогаадып алган. Кабинадан дүжүп, кузов ажыдып. хаап турар үе эвээжээн, рейстер 12-ден 17 чедир көвүдээн. 3 муң рубль орулгалыг чаартыкчы санал кирген чолаачы ийиги черни ээлээн.

Чаартыкчылар көрүлдезиниге «Тыва агроүлетпүр тудуг» каттыжышкынының автобазазының ажылчыннары В. Г. Потемкин, В. Н. Арзамоспев, Н. Г. Нисковскиx, «Тудуг кезектери» комбинаттың механиги В. Д. Кузнецов, геология экспедициязының отряд начальнигги Л. М. Чупахин, электри четкилериниң подстанция начальнигги С. И. Белов оларның ажылы эки үнелелди алган.

Галина ТУТЫНИНА.

Хандырылганар кандыгыл?

МЫНЧАГА ЧАДАШКАН

Эртем редакциязының Бистиң «Большевик» совхозтуң төвү —Шеми суурга үш чыл бурупгаар кудуктар каскылап каан чүве. Чоннуң ол үеде өөрүшкүзүн чүге дең-нээр. Ынчанмайн канчаар. Чоннуң амыдырап-чурттаарынга ол хире таарымчалыг байдал тургузуп турда. Ол өөрүшкү чоорту өжүп калган, түге дээрге ол кудуктарның кайызындан-даа чаңгыс аяк-даа суг амзап көрбээн.

Суурнуң ужу-бажында каспынган кудуктарга чеже хире түүнүг акша чарыгдаан чүве. Бо талазы-биле хуралсуглаага чеже-даа сагындырып келген. Бисте чонче кичээнгей салыр чүве болза, депутаттар чеже чүве. ССРЭниң, Тыва АССР-ниң, район болгаш кодээ Советтерниң дээш. Олар бо бүгүнү дыңнаваан эвес-ле болгай. Дыңназа-даа, кулааның дашты-биле эрттирип турарлары ол эвес бе?

Чурттакчыларның чамдыктары бир километр ажыг черден сугтап турар. Оларның иштинде кырганнар, чаш ажы-төлдүг иелер дээш кымнарны ол дээр. Суурнуң адаа талазын «Мунгаш-Булун» дижир. Кудуктуң бирээзи бо девискээрде. Ол девискээривисте ийи-даа депутат бар. Чаа депутаттарывыс кудук дугайында чоннуң хомудалын саазынга бижип ап-ла турар. Ол хирезинде ажыл-херекке боттанганы көзүлбес. Кудукка электри энергиязы херегин билгеш, ол чоок-кавының чурттакчылары кудук чанында бир чазыны демнежип тургаш, тургускан-даа. Ол чагыны арай боорда тургузуп кадарга, сывырган демирлер тывылбайн туруп берген. Таанда мындыг деп чүве каяа турар боор.

Чаа бир чыл эртип чор. Бо-ла кудуктарның талазыбиле эрткен чылын база «Шынга» хомудалдыг чагаадаа парлаттынган чүве. Оон кандыг-даа түңнел үнмээн болган. Бодум хуумда ону номчаан болгаш, ам-на кудуктуг болур-дур бис деп амырап орган бис. Ам бо кижи факторун бирги черде көрүп турар үеде, чоннуң негелдезин кичээнгейге ап, совхоз дирекциязы, девискээрде көдээ, район Советтеринiң депутаттары бир янзы ходелири магат чок деп идегеп артым.

• • •

Суурувуста чоннуң культурлуг дыштанылгазынга хамаарыштыр бир дилег бар. Шеми суурнуң девискээринде конькилээр дош чок. Бо байдал аныяктарның болгаш өөреникчилерниң хостуг үезинде арыг агаарга селгүүстээринге шаптыктыг. Чамдык элээдиг уруглар дожаналы берген машина оруунга, катокта чүве дег, ойнап хүнээр. Ынчап тургаш, машина-трактурга бастырза канчаар. Суурнуң бир черинге кылымал каток кылып алыр талазы-биле сүмелеп пат болган. Ол бот-идепкейни деткивес болду. Кижи бодаарга, шоолуг шүүдел-даа үнмес хире. Агитквартиралар аайы-биле ону кылып алырынга чүге шефтеп болбас бис. Мону чүгле организастаар кижи чок болуп келгенинде. Каток-даа болза, ажы-төлдүң культурлуг дыштанылгазынга бир янзы үе арттырер чери болбас бе? Ынчангаш бо дилегни база суурда спорт комитет өөренип көөрүн күзээр мен.

Олег ТЮЛЮШ.
Чөөн-Хемчик район.

ӨӨРЕНИКЧИЛЕР МАЛЧЫНГА ЧАДАШКАН

Ол хүн Кара-оол Салчактың кыштаанга холзээлиг-ле болган: Сесерлиг ортумак школазының 8—10 класстарының өөреникчилери малчыныңң кажаазын коптарып жып бээри-биле шефтеп келген. Хөй кижи ажылдаарга хөглүг-даа. Башкы Дыртый Чыдымович Иргит оларны хей-аът киирип турган. Оюн-баштак чугаа ажыл-биле капсырлашкан.

Өөреникчилер улуг кажаанын көрженин коптарып дооскан.

Малчын Кара-оол Дылбаевич Салчак аңаа улуг дузалы чедиргени дээш өөрүп четтиргенин сеткилиниң ханызындан илереткен.

Сарыг-оол УДУМБАРА.
Бии-Хем район.

Чагааларның изи-биле

«БАЙДАЛ ТААРЫМЧАЛЫГ БОЛЗА...» 30. 07. 87.

• Оон бээр алды ай эрткен, кандыг өскерилгелер болганыл? •

Эрткен чылдың июль 30-де солуунуң «Хандырылгаар кандыгыл?» деп рубриказының адаанга «Байдал таарымчалыг болза...» деп материал парлаттынган. Ында Шагаан-Арыгда амыдырал хандырылга бүдүрүлге эргелелиниң Арыг-Үзүү суурунда комплекстиг хүлээп алыр пунктузунда ажылдаар байдалдың таарымча чогун айыткан. Тодаргайларга, чагыглар хүлээп алыр, хеп даараар-даа өрээли чаңгыс. Чонуң дужааган нарын херекселдерин тургузар, оларны септээр чер олла бажыңның тар коридору. Ам алды ай дургузунда кандыг өскерилгелер болганын көрүптээли.

Совхоз директору Ч. Н. Чигжит улуг. делгем өрээлдердиг бажың бээрин комплекстиг пунктузута ынчан чорумда ааваан. Ол аазаашкын бүткен. Совхоз конторазының үстүү талазында ийи аал чурттаар делгем өрээлдерлиг бажыңның бир талазын оларга берген. Чагыглар хүлээп алыр, даараныр, нарын херекселдер септээр, баш таарар, идик септеп-селирир өрээлдер, оон от салыр өрээл база бар. Даараныр өрээлде калбак стол, хеп шкавы, даараан хеп базар стол немешкен. Баш таарар өрээлде бир көрүнчүк, чунар-демир, ийи сандай эккеп берген. Бир демир шкаф база немешкен. Электри-биле ажылдаар даараныр чаа машина алган. Ону чаа счётчик салгаш, ажыглап эгелээр. Николай Домаажыкты Шагаан-Арыгда идик даараар черже өөредип чорутткан. Чаңгыс сөс-биле чугаалаарга, оларда ажылдаар байдал экижээн. Ам херек түгле ажылдакчыларның бот-харысалгазындан, күжүп база билиин үндүрүп тургаш, бот-тарының үлүүн дем-биле кинереринден хамаажыр.

Мурнуку чылдарда комплекстиг пунктунуң ажылы районда эки диртип келген. Ынчалзажок эрткен чылдың сөөлгү кварталының планын күүседип шыдаваан. Бо талазы-биле көдээ Совет күүскомунуң доктаамал комиссиязынга эргелекчи Минчей-маа Чамбал отчёдуи берип, чылдагаанарын тайылбырлаан. Эрткен чылдың сөөлгү кварталында ол үргүлүг бюллетеньнеп келген. Эмнелгете ийи удаа эмнедип чыткан. Оон аңгыда, нарын херекселдер септээр мастерлер чамдыкта кээр хүнүнүң графигин үзүптер, көдээ суурларже болгаш малчыннарже үнүүшкүн кылыр машина база келбейн баргылаар. М. Чамбалдың ажылын доктаамал комиссияга көрүп, сайгарып турза-даа, четпестерни чайладырынга дуза көргүспээн, эдериниң хуусаазын айытпаан. Хүлээп алган шинтпириниң күүселдезин чедип албаан. Бо бүгүнү көдээ Советтиң план-бюджет комиссиязының даргазы, депутат фельдшер Г. С. Даржай-биле чугаалажып ора билдим.

Комплекстиг хүлээп алыр пункт төп суурунуң чонунга ачы-дуза чедиреринден аңгыда, Арыскан, Иштии-Хем суурларын болгаш малчыннарын база харыылаар. Ынчангаш оларның ажылы көдээ Советке дорт хамаарылгалыг. Ол-бо черлерже комплекстиг үнүүшкүннерде пунктунуң ажылдакчыларын кады кириштирер болза эки. Ылаңгыя баш таарар мастер Эльвира Шоюн-Нава суурларже машина тыптыргала, үргүлчү барып турарын чугаалады. Барган хүнүмде мастерге чаңгыс-даа кижи бажын таартып келбеди. Ында тавырылгада суурда бүдүрүлгелерже түге барып ажылдап болбазыл. Оларның удуртукчулары-биле баш бурунгаар дугуржуп, чеде бээр хүнүн сүмележип ап болгай. Участок эмнелгезинiң фельдшерлериниң бирээзин эдертип алгаш, арыг-шевер темазынга тайылбыр ажылын кылбышаан, баш таарар мастер ажылдаар болза, улам таарымчалыг. Өске-даа аргаларны тып ажылдап болгай. Бир эвес чылдагаан дилеп орар болза, ай, квартал планнары күүсеттинмейн бээр. Шимченгир, түттүнгүр база тывыңгыр ажылдаары күзенчиг.

Эргелекчи М. Чамбал кадының байдалы-биле халашкаш, анаа даараныр дугурушкан. Даараныкчы Дарый Чыңгыровна Колга бир күш немешкен. Ол бут машиназынга даараныр келген. Эрги машина болгаш, хептиң тиин даараар чери чок. Бышкан хептиң улуг кезектерин тудуштур даараан соонда, тиглерин, өөктер дижизин ыяап-ла хол-биле даараар. Ажылдың бир саадаар чоруу ында дээрзин Д. Кол чугаалады. Ам чаа машина алган, ажылы шуудаар магат чок. М. Чамбал бодунуң орунга аныяк кыс Люба Шойдакты өөредип турар. Оон-биле база чугаалаштым. Элээн ажылдап чоруй билиг бедидери-биле өөренип алырында күзеди, черле ынчаш деминежип тургаш, кызып ажылдаарын ол аазады.

Амгы үеде чонга ачы-дуза чедирер ном черлериниң бирээзи — комплекстиг хүлээп алыр пункт. Оон ажыын чон биле берген. Суурнуң ол пунктузунга чагыг хөй келир. Чон-биле тудуш харыылаалыг бо черниң иштики даштыкы дерилгезин моон соңгаар улам ыяп-шынчы киирип алыр болза эки. Совхоз директору Ч. Н. Чигжит-биле пунктунуң септелгезиниң талазы-биле чугаалашкан мен. Пунктуну майда септелгеже киирер. Ынчан шалазын тырыдар, одалга системазын төпчүдер. Ол бүгү септелге-биле кады аарсаар ажылдарын тус-тус өрээлдерде олурар ажылдакчылар боттары тудуп кылып тургаш, көрүштүг дериг алыр болза чогуур. Түге дээрге хөй чон келир черниң эстетиктиг байдалы бедик деңнелге турар ужурлуг. Келген кижилерниң сеткилинге-даа таарымчалыг.

Сиирикима ЧООДУ.
Улут-Хем район.

БИЛБЕЗИН АЖЫГЛААН БЕ?

Зоя Байкара Кызыл районнуң Кур-Чер ортумак школазының онгу класын дооскаш, бодунуң амыдыралының аайы-биле ол-ла школазынга аштакчылап ажылдай берген. Ол аңаа ажылдаа-ла алды чыл ажып чоруур.

1986 чылда оон амыдыралынга бир өөрүнчүг болуушкун болган. Зоя Байкара июнь 19-та кыс уруг бозаашаш, аныяк не болган. Ол бот не тускай бажын-даа чок. Даай-аввазы боор Көкжыс Бартанның бажыңында чурттап, чаш уруун доруктур азырап чоруур. Оон амыдыралынга таарымча чок түве болурга, редакцияже чагаа бижээн. Ында мындыг одуруглар бар: «Уруум бир хар четкиже, азырап олурдум. Ол үе иштинде ажылдавайн, уруг азырап олурар не кижиге (уруглуг азыралы дээш) дузаламчы кылдыр бээр 50 акшаны чангыс-даа катап албадым. Херек документилерни кылдырткаш, школаның профком даргазы турган Александра Ооржак башкыга ийи, үш-даа удаа дужаадым. Та чидирип алыры ындыг түве, та районоже дамчыттайын, так шыгжап-каш уттуп, хуусаазын эрттиритпеи ындыг түве, черле хоржок-тур. Бот-боттарынче чугжуп турып бээр. Уругум тудуп алгаш, районоонуң бухгалтериязынга база четкен мен. Ында база чок, чоруум бүтпээн».

Александра Ооржакта бо удаада ындыг чымчак не сеткил чок болганы ол ышкажыл. Улуг эвес коллективте үргүлчү божуп турар хөй-ле херээжен кижилер бар эвес, элдеп түве! Салаа базып санап-даа болур ышкажыл. Каяа-даа, улуг-биче-даа коллективке профком, чүүл-даа мурнунда, кижилерниң ажыл-херээнче, хуудa амыдырал-чурттал-газынче сагыш салыр-ла болгай. Моон алырга, ол талазы-биле байдал Кур-Чер ортумак школазында кончуг куду деңнелде дээрзин бо чагаада-даа фактылар көргүзүп турар.

Профвилел шутүмүндан сагыш човап, бот-идепкейин көдүрүп, харын ол аныяк нениң чурттап орар черин барып көрүп, уруунуң кандыг өзүп чыдарын-даа, дузаламчы акша дутайында сонуургап айтырган болза, не кижиниң сеткилинге кайы хире өөрүнчүг болгу дег-дир! Ынчангаш болза, бо херек ол-ла черинге болур-чогуур-биле үзе шинтпирлеттинер: бот-боттарынче чүүл кагжыышкын-даа турбас, редакцияга мындыг чагаа келбес-даа турган боор. Ол үеде школага профком даргазы турган А. Ооржак-биле чугаалажырымга, ол мынча дээн:

— Башкылаар ажылым чай чок, бодум профвилел ажылын база эки билбес болгаш, оон документилерин катап-катап четчелеп чыгдырып турган шаам ол. Бир дугаар божаан аныяк не болгаш, ол боду база, мен ышкаш, чүнү-даа билбес болду. Четчелей-четчелей кээривискеге, харын бодунуң билдиришкини чок болган. Ону бодум холум-биле бижидим. Документилерни четчелээш, Зоя Байкараның уруу он бир айлап турда, тодаргайлаарга, 1987 чылдың май 19-та, районоонуң бухгалтериязынга дужаараан бис. Саналжылга бухгалтери Раиса Оюн уруг бир харлагыже чедир алыр дузаламчы акша документилерин алды ай иштинде дужааган турарын, а бо документилер он бир ай болганда дужааттынганын, ынчангаш хуусаа эрткен болганда, ону төлеп бербезин чугаалады.

Районоонуң бухгалтериязында демдеглел дептеринде Зоя Байкараның документилерин 1987 чылдың май 19-та хүлээп алганын ылаптап көрген мен. Ол шын болду. Бухгалтер Раиса Оюнуу-биле алыр болза, арткан чаңгыс айнын-даа төлевес ышкажыл. «Документилер озалдаткан, ол аныяк не шуутла боду буруулут кижи!» — деп, ол ынчан алгырып каап олурду. Бо талазы-биле профоблчөвүлелинге барып, элээн каш кижилерден чогуур тайылбырны алгылаан мен. Бо херек Кур-Чер ортумак школазында профком даргазы турган А. Ооржактындаа, районода санажылга бухгалтери Р. Оюнуң-даа даанган ажылын хандыр билбезин, азы ол талазы-биле билигни кандыг-даа артабиле ыяк шиңгээдип алыр алыс түткүл болгаш хөөн чогун херечилеп турар.

Ие кижи чаш уруун тудуп алгаш, ол-бо черлерге барып сүржүп турда-ла, ону безин кээргевейн: «боду буруулуг» деп чая каап турар. Ону түгле доңгун сеткилдиг, доң баарлыг деп чугаалаар боордан башка... Хамааты кижиге херек кылдыр көрдүнген түүлдерии, ол бир эвес күүсеттинмейн турар болза, чогуур черлерге барып неген, айтырыг тургузар эргелиг болгай. Зоя Байкарага хамаарыштыр болган бо тавырылга дээрге улустуң «алдай» көөр, бодуун ажылачын кижиниң ам артында, ие кижиниң ат-алдарын куду көрген бюрократсыг чорук-тур. Профвилел шутүмү-биле кижи дээш сагыш салыышкын болгаш ээ-харыысалга ук коллективтерде ажок кошкак дээрзин мыя бо факт безин көргүзер-дир. А шынында ажылынга ылаптыг бердинген бухгалтерлердаа, профком даргалары-даа акша-хөреңги-биле хөлбашкан дүрүм-хоойлуну эки билир боор ужурлуг.

1984 чылда үнген «Күрүнениң социал хандырылга талазы-биле дузаламчы бээриниң чурумунуң дутайында Дүрүмүнү» 59 дугаар пунктузунда мынча дээн: «Бир эвес не херээжен уруун ажаап өстүрери дээш шөлээни кылдырар дутайында дилегни чогуур өйүнде тургускаан болза, ол эрткен үезин дээш дузаламчыны төлөөр дугаймда айтырыгны бүдүрүлгенинг профвилел комитеди, бир эвес дузаламчы алыры дээш дилегни уруунуң бир харлаан хүнүнден бээр 6 ай эртпээнде киирген болза, шинтпирлээр».

Уруу он бир айлап турда, Зоя Байкараның документилери чогуур черге дужааттынган. Үстүнде көргүскенивис дүрүмүң он пунктузуун дугаар алыр болза, Зоя Байкараның талазындан документилер дужааган хуусаазының өйү эртпээн. Ынчангаш аңаа дузаламчы акшаны төлөөр ышкажыл.

Кечил-оол ЭКЕР-ООЛ,
Кызыл район.

ДЕМНЕЖИЛГЕ НЕГЕТТИНЕР

● ЭЛЭЭДИЛЕР ОРТУЗУНДА КЕМ-ХЕРЕК ҮҮЛГЕДИГЛЕРИ ЧҮГЕ ЭВЭЭЖЕВЕЙН ТУРАРЫЛ?

● ООҢ ЧЫЛДАГААНЫ ЧОГУМ ЧҮҮДЕН ҮНҮП КЭЭП ТУРАРЫЛ?

● ХӨЙ-НИИТИНИҢ КИРЖИЛГЕЗИ ЧҮГЕ БАГАЙЫЛ?

Эрткен чылдың октябрьда Тес-Хем районнуң Чыргаланды школазының онгу класының өөреникчилериниң Орлан Ашак-оол, Маадыр Коданмай, Херел Чулар олар аар кем-херекти үүлгеткеннер. РСФСР-нин КХ 117 дугаар үүлүнүң үшкү кезээ-биле узун хуусаалыг шинткелди олар алганнар. Школаның онгу класының удуртукчу башкызы Салбакай Бугалдаевна Сендажының өөреникчилеринге берген характеристикаңы херекте кошкап. **«Маадыр Коданмай еске эп-өөрү ышкаш төлептиг, ортумак өөредилгелиг, кончуг эки хөй-ниитичи кижи. Кандыг-даа даалгаларны ак сеткилдиг күүседир, школа хана солуунуңуң редколлегия кежигүнү. Тергиин спортчу — волейбол, баскетболга мергежилдиг».** Ол-ла өөреникчиге хамаарыштыр Чыргаланды ортумак школазында комсомол организациязының берген характеристикалы: **«...ол түгле эки талаларын көргүзүп келген. Сагылта-чуруму-шут, хөй-ниитичи, комсомол комитединиң кежигүнүнге сонгудуп турган. Спортчу маргылдааларга школаның адын камгалап келген...».**

Херел биле Маадырга берген характеристикаларның утказы барык дөмей. А оларның кылган херээ аар. Класс башкызының база школада комсомол комитединиң оларга хамаарыштыр берген үнелелдерин өзугаар алырга, кончуг эки аажы-чаңныг кижилер ышкажыл. Бир эвес олар ылапла ындыг, эш-өөрүнден көңгүс ылгалы чок турган болза, кеминг херекти канчап үүлгеди бергени ол деп айтырыг тургустунуп келдир. Кандыг-даа кижинин аажы-чаңында эки талалар өскелерден онзагай ылгалдар турбайн канчаар. Чыргаланды школазының онгу класының удуртукчу башкызының бодап турары-биле алырга, Маадыр, Херел, Орлан оларда бичии-даа четпес түүлдер чок. Азы башкы бодунуң өөреникчилериниң түгле эки талаларын билир, четпестерининг дутайын бодавайн чорааны ол бе?

Эрткен чылдың октябрьда Чыргаландыга ийи удаа болүк күштээшкин болган. Маңаа хамаарыштыр суд, прокуратура, милиция ажылдакчылары, башкылар, ада-иелер-биле чугаалаштым. Чыргаланды школазынга моон мурнунда ындыг янзылыг херектер база болуп турган. Ынчангаш ында кижи элдепсинер чүү боор дээн янзылыг харылар безин дыңнадым. Оон бети чижээ кылдыр, 1985 чылда сески классчыларның болүк күштээшкин херээн маңаа киирип көрээлинер. Ынчан ол класстың удуртукчузунга база-ла Салбакай Бугалдаевна ажылдап турган. Ийи чыл эрткенде ол-ла класстың өөреникчилери база катап ындыг үүлгедигни кылганнар. Ол-ла класс, ол-ла башкы, өскерилген түве мырынай чок. Кеминг үүлгедиглер назы четпестер ортузунда уламчылавышаан, а оларның башкызы кем-херек үүлгедикчилеринге эң эки характеристиканы биживишаан.

Маадыр, Орлан, Херел оларның түгле херектери-биле таныжар аргалыг болдум. Өске база бир балүктүң киржикчизи Алим Ак-оолдуң херээниң истелгези доозулган. Оон кады херек кылган өөру назы-хар талазы-биле улуг. Ол боду база хүндүлүг башкы С. Сендажының класында өөренип турар. Ук школада башкылар Маргарита Кавзаевна, Байыр Сагаан-ович Ак-оолдар оолдуң адыезии. Интеллигент өг-бүледен үнген кижи канчап мындыг аар херектиң киржикчизи болу бергенил? Таныырым хол ужуу-биле бижээн характеристиканы номчуп олур мен. **«Алим Чыргаланды школазынга бир ай ажыг өөренген үезинде, түгле эки талаларын көргүзүп келген. Хөй номнарны номчаан, сагыш-чаланыг, өөредилгезинге дыка кызымак. Ол школага болур хөй-ниити хемчеглериниң идепкейлиг киржикчизи, хостуг шактарында чечен чогаал номчуурушка сундулгур»** — деп, башкы Салбакай Бугалдаевнаның Алим дугайында бергенүнелеля ол-дур.

Кижизидилге ажылы хөй янзы талаларлыг. Номга хандыкшыл дээрге-ле, кижи бодун чайгаар кижизидип, дескиндир турар өртемчей-биле ханы таныжылга деп бодаар мен. Алимниң үечергези он алды харлыглар чечен чогаал номнарын дамчыштыр ажы-чаң кижизидилгезин ап, маадырлыг херектерге ужуражыр, оларны боттары кылыксаар. Башкызының үнелели-биле алырга, Алим база ындыгларга хамаажыр ышкажыл.

Истедге органнарының чөпшээреля-биле Алимнин бодунга ужураштым. Арабыста чугаа тыва литературадан эгелээн, Тыва чогаалчылардан Сарыг-оол, Тока, Кудажыдан өске кижи билбес. Оларның чогаалдарындан түгле «Араттың сөзүн» билир. Орус совет чогаалчылардан Борис Полевойну адаап, «Үзулуг кижи дутайында тоожуну» улуг берге-дээшкин-биле сактыр болду.

Олег Кошевой болгаш оон өөрүнүң дугайында бистер ам баштай номчаш, совет педагогикавың салдарыга кижизиттирген үзулуг кижилер-биле таныжып, ону бижээн авторнуң дугайында база бирден-бирээ чокка билип алыр ышкажык бис. «Аныяк гвардия» деп сураглыг чогаалывыстың авторун Алим билбес, эки боданган сактып кээрин дилээримге, дыка үр болгаш Твардовский диди.

Чыргаланды школазында өөредилге-кижизидилге ажылы кандыг янзылыг тургустунганы-биле кыска таныштым. Школачыларның январь-дыштанылгазының үезинде школага чорудар ужурлуг ажылдарның планы чок. Турганы турган. өөредилге эргелекчизи Наталья Намчак алгаш барган деп, класстан дашкаар ажылдар талазы-биле өөредилге эргелекчизи Валентина Соян тайылбырлады. Школа коллективиниң кежигүннериниң чугаазы-биле алырга, дыштанылга үезинде хөй-ле ажылдарга кылдынган. А херек кырында оларның демдеглели, кажан, каяа эрткени билдинмес. Кылган ажылдар дугайын аас-биле чеже-даа чугаалаарга, көрбээн кижиге бүзүрээри берге.

«Кежээки шактарда чүнү кылып турган сен, Алим?» — деп, А. Ак-оолдан салган айтырыгымны сактып олурдум. «Кежээлерде өөрүм-биле кады клуб чанынга келир бис. Ынаар бисти кинрбес. Чүгле субботада ортектиг таицыже бисти кинрер. Клуб чанынга дыка орайтааже чедир олурар бис. Чамдыкта интернат чанынга база келир улус бис» — деп, ол харылаан чүве. Моон мурнунда чылдарда школазынга аар кем-херек үүлгедишкини болуп турган коллектив бодунуң ажылын бир янзы кылдыр тургузар турган ийик. Кежээки шактарда өөреникчилер ортузунга кандыг-ла-бир ажылды башкы кижи бүргүзү бодаар турган. Чүгле администрациянын тускай айтыышкынын манап олурбайн, башкы кижи чогаадыкчы ажылдаар ужурлуг аап. Эде тургустунуушкун чогум-на моон эгелээн турган болза, Чыргаланды школазы бо хүннерде ындыг берге байдалдарга таварышпас турган ийик.

Эрткен өөредилге чылында Тес-Хем школаларынга кем-херек үүлгедиглери болганын айтып, үш ава редакцияже чагаа чоруткан. Ында истеп-хынаар түвектиг ажыл чок. Хамык фактылар шупту тодаргай. Чижээ, О. Шынаа школазының ийи өөреникчизи чогуш-кырыш кылган, түшелинде бирээзи өлген. У.-Шынаа школазының үстүкү класстарының өөреникчилери шериг-патриотчу өөредилгеге киржип чораан, чаныл бар чорааннар. Тоску класстың өөреникчизи Аяс Болат-оол маңнап олурган машина кырындан, оружка тергелиг ойнап турган беш харлыг оолдуң кырынче хендир шывадапкан. Аныяк ада-нениң дың чаңгыс оглу амызындан чарылган.

Эрткен чылын Тес-Хем районнуң школаларынга кем-херек үүлгедишкини хөй болган. Ооң чылдагааны чогум чүдел? Районнуң кайы-даа суурларынга чоруурга, столовая, садыг, автостанцияда анаа-ла чалгаа чазып чоруур назы четпестерниң көскүлеңи аажок. Ылаңгыя өөреникчилерниң өөредилгеден хостуг шактарын чөп ажыглаарының айтырыы кайда-даа шинтпирлеттинмээн. Районнуң кайы-даа суурларынга чеде бергеш, мындыг үүлдү каяа-даа эскерер сен: бир-ле эптиг кудумчуда бөлүк оолдар чыглып алган мячик теп ойнаан турар. Чайгы, кышкы үелерде өөреникчилерниң спортчу оюннарын эрттиритпер тускай шөлдерни кайда-даа кылбаан. Ону түгле школаларның херээ кылдыр көөр чаңчыл ында ам-даа «хоочулуг» аарыг болуп артпышаан. Ол ышкаш культура одаглары, библиотекаларның ажылын назы четпестер ортузунга таарыштыр тургуспаан. Кежээки шактарда Культура бажыңнарынга түгле кинолар көргүзери колдаан болгулаар. Кежээки шактарда үстүкү класстарның өөреникчилери киржилгелиг янзы-бүрү бөлгүмнер, номчулга конференциялары болгаш эске-даа культура массалыг оюннарны организастаавайн турар.

Тес-Хемниң көдээ черлеринде культура-спорт комплекстериниң ажылында четпес үүлдер хөй. Үүл дизе, аңаа болгулаар хемчеглерге өөреникчилерни кириштирер арга тыппаан. Аар кем-херек үүлгеткен Алимниң кежээки шактарда чалгаарап, клуб чанынга аңаа-ла олурун турганын маңаа чижекке алырга-ла четчир-дир.

Уруг-дарыг кижизидилгезин түгле школаже, башкыларже чая каар чорук ам-даа уламчылавышаан. Урутнуң кижизидилгези өг-бүледен үнер дээрзин ада-не уттуп турары кайгамчык. Оглу азы уруу дыка орайга чедир суур кезип кылаштап чоруурун ада-не бир дугаарында хайгааралга алыр. Тес-Хемниң чурттакчылыг черлеринде телевизор ажылдап турар. Кежээки шактарда кандыгдаа дамчыдылгалар бар ышкажыл. Бажыңга кижизидилге ажылы яңзы-бүрү болгаш хөй талалыг. Моңу ада-не база башкылар коллективи бир деминг чедип алыры күзенчиг.

Адак сөөлүнде районнуң хөй-ниитизиниң назы четпесту-биле кижи дээш сагыш салыышкын болгаш ээ-харыысалга ук коллективтерде ажок кошкак дээрзин мыя бо факт безин көргүзер-дир. А шынында ажылынга ылаптыг бердинген бухгалтерлердаа, профком даргалары-даа акша-хөреңги-биле хөлбашкан дүрүм-хоойлуну эки билир боор ужурлуг.

1984 чылда үнген «Күрүнениң социал хандырылга талазы-биле дузаламчы бээриниң чурумунуң дутайында Дүрүмүнү» 59 дугаар пунктузунда мынча дээн: «Бир эвес не херээжен уруун ажаап өстүрери дээш шөлээни кылдырар дутайында дилегни чогуур өйүнде тургускаан болза, ол эрткен үезин дээш дузаламчыны төлөөр дугаймда айтырыгны бүдүрүлгенинг профвилел комитеди, бир эвес дузаламчы алыры дээш дилегни уруунуң бир харлаан хүнүнден бээр 6 ай эртпээнде киирген болза, шинтпирлээр».

Уруу он бир айлап турда, Зоя Байкараның документилери чогуур черге дужааттынган. Үстүнде көргүскенивис дүрүмүң он пунктузуун дугаар алыр болза, Зоя Байкараның талазындан документилер дужааган хуусаазының өйү эртпээн. Ынчангаш аңаа дузаламчы акшаны төлөөр ышкажыл.

Кечил-оол ЭКЕР-ООЛ,
Кызыл район.

БӨМБҮРЗЕКТИҢ судалы

КОММЮНИКЕ

Варшава Керээзиниң кир. жикчилери күрүнелериниң чепсегленишкинии дүжүреринiң айтырыгларының талазы-биле тускай комиссиязының баштайгы сессиязы Варшавага болуп эрткен. Ону даштыкы херектер министрлериниң оралакчыларының деңнелинге арттырген. Делегацияларның составынга даштыкы херектер болгаш камгалал министерстволарының харыысалгалыг төлөөлекчилери кирген.

Комитетти Берлинге 1987 чылдың май айда Политикчиг Консультативтиг Комитеттиң чөвүлел хуралының шинтпири-биле боо-чепсекти кызыгаарлаарының болгаш чепсегленишкинiң дүжүреринiң ыяңгыя ядролуг чепсекти дүжүреринiң айтырыгларының талазы-биле санал-онал болгаш информация солчуру-биле, эвилелчи күрүнелериниң инициативазын катпышаан, ол талазы-биле каттышкан саналдарны ажылдап кылыры-биле тургускан.

Делегациялар баштынналарын ПКАП ТК-ның кежигүнү, ПУР-нуң даштыкы херектер министри М. Ожеховский хүлээп алган.

Даштыкы херектер министрлериниң оралакчылары ССРЭ биле АКШ-тың арасында ортумак болгаш оон бичe ыракшылдыг ракеталарны узуткаар дутайында Керээни чарганынга дүүштүр

АЖЫЛЫН ДООСКАН

ВЕНА. (СЭТА). Корейни тайбың арга-биле каттыштырарынга дузалаарының делегей комитединиң күүскомунуң хуралы Австрияның найысылалынга ажылын дооскан. Оон ажылынга Грецияның, Великобританияның, Швейцариянның, Алжирниң, Австрияның болгаш оске-даа чурттарның көскү хөй-ниити ажылдакчылары, делегей организацияларының төлөөлекчилери киришкен.

Хуралдың хүлээп алган медеглелинде Мурнуу Корейниң ажылчы чонунуң диктатурага удур демократтың Корейни тайбың арга-биле каттыштырар дээш дежиселин бүгү талалыг деткиринче делегейниң деп-шилгелиг күштээшкин болгаш Корей чартык ортулуктуң мурнуу болгаш соңгу талаларының харылзааларының дутайында айтырыгны чугаалажып-биле делегей конференциязын чыылдырар

ЧАЗАК ПРОГРАММАЗЫ

ТОКИО. (СЭТА). Япон парламент ажылдап эгелей бергенде Нобору Такэсита аңаа чалактың программазын тайылбырлап чугаалаан. Амгы делегейде болуп турар улуг өскерилишкинiң деңнелээш, ортумак болгаш оон бичe ыракшылдыг ракеталарны узутказар дугайында совет-америк Керээге ат салганы ядролуг чепсекти дүжүреринче үглаңган баштайгы базым болур деп, ол айыткан. Ортумак болгаш оон бичe ыракшылдыг ракеталар талазы-биле Керээниң соонда стратегтиг боо-чепсекти үндезин болгаш балансылаттынган кызырарын чедип алыр, регионалдыг месилдежиншкиннерни таарыштыр шинтпирлээр болгаш Чөөн болгаш Барыын чүктериң араазында харылзааларны хөгжүдер сорулга-биле АКШ-тың аразынга боттуг чугаалажышкынынарның улам ыяк калбарарынга ынанып турар мен деп, премьер-министр медеглээн.

Япон-совет харылзаалар-га бурунгаарлаашкынны чедип алыр деп оон чазаанның чүткүп турарын болгаш ийи чурттуң аразында чаагай кожа-хелбээ харылзаалары тургузарынга күжениишкиннерни үндүреринiң дутайын Такэсита медеглээн. Оон-биле кады Япония болгаш ССРЭ-ниң аразында харылзааларның доктаамал хөгжүлдезин Совет Эвилелинге Токионуң девискээринче талазы-биле негелдерiн күүседиринден хамааржыр-ган чалак баштыңы база катап айыткаан.

УНИТА-ның дээрбечилеринге АКШ-тың болгаш Мурнуу-Африка Республиканың көргүзүп турар шериг болгаш материалдыг хөй дузалаачызы Анголада байдалды чидигленгирип турар Вашингтонуңун деткимчезинге даянып алгаш, УНИТА-ның дээрбечилери сураггаан террорист Жонас Савимбага баштадып алгаш, чоок ку үеде Кабинда можуже болгаш Анголаның сөңгу районнарынче агрессчи чаа ходелгишкиннерни планнап турарлар.

ЧУРУКТА: «Тайм» дээр педеля санында үнер солуунуң репортёрунга Анголаның девискээринче чөцгээлиг халдаашкынының мурнунда Савимба болгаш оон дузалакчыларының чурукка тырттырып турары.

СЭТА-ның фотохрониказы.

Күш-культура болгаш спорт—амыдыралдың чарылбас кезээ

МАССАЛЫГ БОЛДУРАР

Профэвилелдерниң бүгү-эвилел эки тура спорт нинтилелиниң Тыва область човулелиниң бирги отчёт-соңгулдалыг конференциязы болуп эртикен. Илеткелди ук човулелдиң даргазы В. С. Биче-оол кылган. Конференцияның ажылынга делегаттардан аңгыда адырлар аайы-биле профэвилелдер обкомнарының даргалары, СЭКП обкомуунуң пропаганда болгаш агитация килдизиниң эргелекчизиниң оралакчызы О. Х. Хопуя, профобличовулелдиң секретары М. М. Фирсова, профэвилелдерниң эки тура күш-культура спорт нинтилелиниң Россия республика човулелиниң Сибирь зоназының талазы-биле куратору В. И. Антончик киришкен болгаш чүве чугаалаанар.

Бо хүннерде профэвилелдериниң эки тура күш-культура спорт нинтилелинде 40 ажыг мүң күш-культуржулар хаара түттунган. 317 күш-культура коллективтеринде бактаап турар. Оларның эргезинде спорттуң янзы-бүрү хевирлериниң 431 тудутлары онаажып турар.

Күш-культура болгаш спортка эде тургустунуушкун —кадрлар болгаш активчилер ажылдың стилин болгаш методтарын өскертир, спорттуң бүгү хевирлерин массалыг болдурар дээш ол. Кижилериниң кадыкшылын хандырары, хостуг үени чөп ажыглаарын чедип алыры — кол сорулгаларның бирээзи. Бо талазы-биле профэвилелдериниң чаа тургустунган нинтилели кыска үениң иштинде канчаар ажылдааныл? Ажылга эде тургустунуушкунну апараттың бодунган эгелээн. Килдистер аайы-биле тускай эртемнигларни болгаш дуржулгалыг эштерни бижыглаан. Районнарже чорудар саазыннарның саны үштүң бир кезиинге кызырыган. Хоорай, район човулелдериниң дараларын келдиртирип ийи катап эвээжеткен. Ол бүгү аппараттың ажылдакчыларын чер-черлерге, күш-культура коллективтеринге боттуг дуза көргүзеринге чедирген. Оон ачызында «ГТО-нуң неделязы», «Маңнаарының хүннери», «Тываның хаак оруу чалап тур» деп кыйгы-биле чер-черлерде массалыг оюннар чоруп турар.

Ылаңгыя Эрзин, Барыын-Хемчик, Улуг-Хем районнарда кадыкшылга ажылдарының янзы-бүрү хевирлерин дилеп, тып турары өөрүнчүт. «Ачам, авам база мен— спорттчу ол-бүле» деп оюннар калбаа-биле нептерен турар. Ол ышкаш Бай-Тайга районда среда санында культура-спорт комплекизинге хемчеглерни арттирип турары солун. Районуң бүгү суурларында культура-спорт ажылын организастаарынга ында партия, совет органнар болгаш хөй-ниитя организациялары улуг деткимчени көргүзүп турар.

Оон-биле чергелептир Чөөн-Хемчик, Бии-Хем, Тожу, Танды, Каа-Хем районнарда профэвилелдерниң күш-культура, спорт нинтилелдери массалыг спортчу маргылдааларны эвээш чорудуп турар. Чоңну массалыы-биле киришпирбес, түгле спортчулар аразынга календарьлыг план ёзугаар маргылдаалар арттирери-биле кызыгаарлаттынып турары үениң негелделинге канчап-даа таарышпас. Күш-культура шымээшкининиң активчилери-биле тодаргай ажыл планы тургустунмаан, райспорт комитеттер-биле комсомол райкомнары кады дыштанылга, үш планнарын чогаадып кылбас, аразында харылзаа чок ажылдап турар. Ол районнарда күш-культура болгаш спорт ажылдакчылары СЭКП райкомнарының пропаганда болгаш агитация килдистеринге каая, кажан, чүү болурун баш удур дыннатпас, маргылдаа болур деп барганда бүү-хаа хөделир болгаш девидеп эгелээр. Ындыг чорук спортту массалыг болдурарынга улуг шаптыкты чедирип турар.

Спортту массалыг болдурарынга чедир кылдынмайн турар ажылдар хөй. Күш-культура коллективтери шиликтер команда тургузарда чаңгыс спортчуну спорттуң алдын кай хевирлеринге киргиштирер чаңчылдыг. «Сен шыдаар сен, барып киржип көр» дээр хөөнүт. Чижээлээрге, Ак-Довуракта делегат В. Трифонов мынча деп чугаалаан: «Ак-Довуракка хол бөмбүүнге маргылдаа эртирерге, Дөн-Терезин болган Хөнделең суурларның командалары дээш чаңгыс ол-ла ооллар еске-еске идик-хеп кедип алган ойнаанар. Спортка хандыкшылдыг ооллар, уруглар ол суурларда чогу ол бе, курлавыр ойнакчылары —аныяктар кайдал деп айтырыг тургустунуп келир. Бо талазы-биле хемчегни республиканың профэвилелдерининң эки тура күш-культура спорт нинтилелиниң спорт хевирлерин хөгжүдер талазы-биле килдиэ (эргелекчизи Н. Кувезин) алыр ужурлуг».

Аныяктар ортузунга ажылды районнарның шериг комиссариаттары-биле кады чорудар турбуже, харылзаа кошкак болганындан багай ажылдап турарын мининр апаар деп, илеткелня чугаалаан. Ол шын. Чамдык ооллар ГТО-нуң нормативтерин дужаап шыдавас, школаларда күш-культура кичээлдерин канчаар эрттирип турарын хайгаарывас, контрольга албас чоруктар спорт ажылдакчыларының талазында бар. Күш-культура башкыларыбиле харылзааны быжыг тудуп, аныяк ооллар ортузунга шеригжиктен маргылдааларны арттирип турган болза, көскү ажылдар чедип алдынар турган ийик.

Ол ышкаш спорттуң шериг-дузалал хевирлерин районнарда кошкак боттандырып турар. Аңаа улуг рольду районнарда ДОСААФ организациялары, шериг комиссариаттары, профэвилелдерниң спорт нинтилелдерин ойнаар турбуже, аныяктарны өөредири-биле кады ажылдажылганы чорутпас, бот-боттарынга дуза чедирбээнинден ол ажыл база сандаргай. Бо талазы-биле илеткелчиниң чижектер киирбээнин четпес.

Бирги отчёт-соңгулдалыг конференцияга чадаг чарыш, волейбол, баскетбол, хаак болгаш чадаг-терге спорту оожум темп-биле хөгжүп орарын демдеглээн. Ону оожум хөгжүп орар дивейн, а харын сөөлгү үеде чорбайн турар деп чугаалаар турган... Суур бүргүзүнде ол оюннар шуут көзүлбес. Чайгы үеде спорт шөлдери эзэнзиреп күруглаан.

Кызылга чадаг-терге спорту дөртен чылдарның төнчүзүнде сайзырангай турган. Ам шуут чок. Хэрын-даа шимчээшкин чок черде. Гастелло аттыг парита, оон директорунуң машиназы чоруп турар черде, «Чадаг-тергелиг чоруурун хорутлуг. Штраф 10 рубль» деп бижип каазы элдептиг. Райхооркүүскомнар спортка хандыкшылдыгларның санын көвүдедиргиле, чонуң кадыы дээш сагыш салыры-биле кандыг-бир кудумчуга шак-үеин айыткаш, ол үеде түгле чадаг кижилер маңнажыр болгаш чадаг-тергелиг чоруурун КАИ черлерия-биле дугуржурун конференцияга санал бергеннер чугаалаан.

Улус ажыл-агыйының адырларында ажыл-иштилерниң күш-культура кижизидилгезиниң килдизи (эргелекчизи М. Биче-оол) адырлар аайы-биле профэвилелдер обкомнарының ажылынче ам-даа ханылап кирбээн. Министерстволарда, ведомстволарда күш-культура коллективтериниң ажылы-биле танып эвес, оларга ам-даа практиктиг дуза чедирбээн. Чаа-чаа күш-культуржу коллективтер тургузарын чедип албаан.

Дыка хөй удуртукчулар боттары маргылдааларга барбас, чонну эвилелдевес, түгле профкомнарга дагзыр. Оон ужурундан «Хүреш». «Совет Тываның 5 чылы» стадионнарга массалыг чүгүлаашкынга чон келбес. Тудут, харылзаа, транспорт болгаш будурулге черлеринде күш-культура коллективтери багай ажылдап турарының бир хереглээ ол. Ылаңгыя хлеб, пиво болгаш алгы заводтарында күш-культура болгаш спорт ажылдары чорбайн турар. Бо талазы-биле хоорайның спорт комитеди, профэвилелдерниң спорт нинтилели чогуур хемчегларни алырын ажылды херек кылында сегидери негеттинип турар.

Күш-культурага болгаш спортка улуг рольду материал-техниктиг бааза ойнап турар. Ол айтырыг канчаар тургустунганы? Кончуг багай. Кызыл хоорайда спорткомплекс сес чыл түттүнүп турар. «Тыва агроүлетпүр түдүгү» каттыжыышкыны 1980 чылдан бээр Кызыл-Мажалыкта спорткомплекс тудуп эгелээн. Дыка хөй районнар төптеринде спортзалдар чок. Кызыл хоорайның чаа түттүнүп турар микрорайоннарында спорт шөлдерин тудары планнаттынмаан. «Хүреш» стадионунга тон үштүр черлерни, тренажёр залдарын, эмчи өрөөлдерин дерип кылыр талазы-биле ажылдар негеттинип турар.

Конференцияга санал берген эштер профэвилелдерниң эки тура күш-культура спорт нинтилелиниң чедир кылбаан ажылдарын шүгүмчүлээн болгаш чедир кылыр талазы-биле арга-сүмелерин берген.

Профэвилелдериң бүгү-эвилел эки тура күш-культура спорт нинтилелиниң Тыва область човулелиниң бирги организастыг пленуму болган. Оон даргазыңга **В. С. Биче-ооллу** катап соңгаан.

Моңгуш ӨЛЗЕЙ-ООЛ.

«ЧҮҢГУЛАП ТУРАР ЧАШТАР». Ондар ОХЕМЧИКТИҢ фотолары.

ЧАРЫШТЫГ РАЙОННАРДА

Өвүр биле Моңгүн-Тайга районнар аразында социалистиг чарыштыг. Чоокта чаа ийи районуң социалистиг чарыжының түңнелдерин СЭКП райкомнары, районнарның күүсекчи комитеттери болгаш ВЛКСМ райкомнары үндүргеннер.

Моңгүн-Тайга районуң ажыл-ишчилери көдээ ажыл-агый продуктуларын бүдүрерин болгаш күргеге садарының планнарын бүгү талазы-биле күүседиктеп, мурнаан.

Өвүр районуң спортчулары Моңгүн-Тайгага көөп, спорттуң дөрт хевирлеринге маргылдааларны эрттиргеннер.

БАСКЕТБОЛ

Эр улус аразынга баскетболга бирги оюнга Моңгүн-Тайганың команда мурнай бергеннер. Ийнги оюнда сан дең болуп төнген, ынчалза-даа нинти сан 34:30 болуп, моңгүн-тайгажылларның тинилелгези-биле доозулган. Херээжен спортчуларның оюнунга Өвүр районнуң командазы тинилелгени чедип алган.

СТОЛ ТЕННИЗИ

Эр улустуң ажеш оюнунга моңгүн-тайгажылар нинтизиниң 2:0 санга уткан. Херээжен спортчулардан база-ла моңгүн-тайгажылар артык күштүүн көргүзүп, ийи оюнну улаштыр уткаш, тинилээннер.

ШЫДЫРАА

Нинти сан 2.5:1,5 болуп моңгүн-тайгажылар мурнай бергеннер. Херээжен шыдыраачылар аразынга Моңгүн-Тайга районуң урутлар эм. чизи Зоя Донгак Өвүрүнүң спортчузу Аяна Базыр-ооллу 2:0 санга удуп алган. Команда талазы-биле сан 4.5:1.5 болуп, моңгүн-тайгажылар тинилээн.

ХОСТУГ ХҮРЕШ

Мугур-Аксы суурнуң спорт залынга маргылдааларның ийиги күнүнде көрүкчүлерин хостуг хүрешкедензи аайы-биле маргылдаа соңуургаткан. Нинти сан 7:1 болуп, өвүржүлерниң тинилеглези-биле доозулган.

Маргылдааларны тускай доктааттынган баллдар-биле түңнээн. Өвүр районуң спортчулары 10.5 баллды ап, тинилекчи болганнар. Моңгүн-Тайганың 8,5 болган. Ынчангаш Өвүр районуң командазы шилчип чоруур кубок-биле шаңнаткан.

ТУЛГАН ЧЕМПИОН

Тыва хүрешке маргылдааны эрттиргеп. Оларның аразында республика чемпионнары, РСФСР-ниң спорт мастерлери бар.

Эң сөөлгү салыпта үш моге арткаш, долгандырыг системазы-биле хүрешкеннер. Кызыл-оол Орлан шуптузун октааш, шүүлгеп, Кан-Демир Моңгуш үжүрлешкен, үшкү черде Никита Саая болган.

Чаржып турар районнар аразында болган спортчу маргылдаалар солун байдаалга эртип, кайы-даа талага арга-дуржулга болуп, ажыл-агыйга чаа күштү хайныктырган.

Хурал ЧУЛЬДУМ,
солунуңу штаттан дашкаар корр.
Мугур-Аксы суур.

Чайковский аттыг делегей конкурузунуң лауреады. Тулузага болган делегей конкурузунуң лауреады, Москваның күргүне филармониязының ыраажызы, Тыва АССР-ниң алдарлыг артизи **Надежда Краснаяның** болгаш улустуң ырларының күүседикчилериниң бүгү-эвилел конкурузунуң лауреады **Людмила Намчылактың** киржилгези-биле концерттериниң дараазында черлерге болурун Тываның күргүне филармониязы дыннадып тур:

февраль 10-да — Самагалдайга
февраль 11-де — Эрзинге
февраль 12-де — Кызылга
февраль 13-те — «Тиялелге» совхозка
февраль 15-те — Бай-Хаакка.

Хаак спортун сайзырадыр

ӨГБЕЛЕРИН УКТАЗА

Тывага тыва хүреш, ча, согун адары, аът чарыжы, шыдыраадан аңгыда, 30—40 чылдарда хаактаашкын спорту, хол бөмбүү, турникке туттунары нептерээн турган. Чон кешкүн амыдыралдыг, тарамык чурттап чораан-даа болза, ол оюннар аң-не массалыг апарган. Кышкы үеде хаагы чок кижилер, чайгы үеде хол бөмбүүнүң шөлү, турниктиң адагажы чок аалдар ховар турган. Ону дерип алырынга кандыг-даа чарыттал үндүрбейн, боттарының күжү-биле кылып алыр.

Ылаңгыя хаак спорту массалыг болу бергеп. Спорттуң ол хевирлерин сайзырадырынга ынчан Даг-Алтайныңга өөренип турган болүк аныяктар улуг салдарны чедирген. Оларның иштинден Ондар Папын, Тамара Норбу, Соян Сонам, Алексей Бичинжик, Илья Кызыл-оол хаак спортун хөгжүдеринге улуг-хуузун киргеннер.

1938 чылда Кызыл Армияның болган Шериг-Далай фэдуңуң 20 чыл оюнда Тывага болган ийи хаак кроссун сакты-дыр мен. Оларның бир болүү он ажыг кижи Кызыл хоорайдан Барыын-Хемчик четкеш, дедир келирде, мурнуу районнарны тавартыр келген. Оларның аразынга Даг-Алтайга өөренип турган Алексей Бичинжик база чораан.

Ол-ла үеде еске бир болүү Баазан Аранчик, Кол Дүдүүтей, Кыспайлык Кол, Санчай-оол Кол, Кол Шой-Сүрүн олар ыраккы Тожудан аът бышкаа шывыглыг аңчы хаактары-биле Барыын-Хемчикке четкеш, дедир чаныш бар чорааны ол. Оон бистер сес кижи Өвүрүнүң Дус-Дагга чедип, боттарывыстың шаавыс-биле билирле оюннарывысты чонга базарар. Ол спортчуларның салгакчылары оларның ажыл-төлү Нина Бараан, Нина Севек, Анатолий Шой-Сүрүн, Мария Кол, Кара-оол Коя олар өгбелериниң спорттуң төөгүзүнге чоргаарланмышаан, ол чорукту уламтылаар дээрзинге бүзүреп ар.тым.

Кадыкшылдың быжыг деңү болур хаак спортун сайзырадырынга чер-черде спорт болгаш комсомол организациялары, өөредилге, албан, бүдүрүлге черлерия чогуур хемчегни ап, ижки бүргүз хаактаары-биле улуг салдарны чедирер, практиктиг ажылды чорудары негеттинип турар.

Василий ТАМДЫН-ООЛ.
Тожу район.

ЧОННУ ЭВИЛЕЛДЭЭР

Амгы үеде спортту массалыг болдурар талазы-биле ажылдарны Улуг-Хем районнуң Хендерге суурда чорудуп турары өөрүнчүт. Дыштанныр хүннерде клуота спорт залдан чон үзүлбес. Кино-даа болуп-ла турар, ол-бо черлерден концертчиг бот-тывынгыр артистер-даа үзүлбес.

Суурнуң зиняк оскеин хаактаарынга база ынак. Оон бир чижээнге Кызылда № 1 көдээ профтехучилищениң сургуулу Херел Оруспайны ап болур. Ол «Саян» шаңналы дээш маргылдаага 5, 10 км-ге бирги черни алган. Ындыглар суурда хөй. Оон адазы база хаак спортунга ынак.

Мен ам 70 харлаар мен. Урутларымның уруглары-биле-даа агаарлап чорууурдур мен. Ынчангаш мындыг болуушкунну сактып ор мен. 1938 чылдың февральда АРШ-тың он кижи составтыг шериглери бистиң Хендергеге хаактыг келгеш, бистерия хаактаарынга өөредип, суртаал ажылын кылгаш барган. Ынчан олар Кызылдан үнгеш, Барыын-Хемчикке четкеш, дедир чаныш бар чорааны ол. Оон бистер сес кижи Өвүрүнүң Дус-Даггга чедип, боттарывыстың шаавыс-биле билирле оюннарывысты чонга базаалгаткан бис Оон бээр ам 50 чыл болуп турар чүве-дир. Ынчан бис бир-ле дутаар хаактаашкынны бо черивиске организастаан бис. Мээң эштерим Седип-оол Донгак, Серен Тумат, Комбу Кыргыс, Хуурак-оол Сат, олар-ам 70-деп 78 хар чедип турар. Олар суурунда чурттавышаан хевээр. Ынак спортунга кижи черле ынак болгай. Ынчангаш хаак спортун массалыг болдуруп, янзы-бүрү маргылдаалардан арттирип, узун хуусаанныг сеткүүстээшкинден чер-черге чорутса чогуур.

Василий БАДЫЖЫК.
Хову-Аксы суур.

АНЫЯКТАРНЫ БЕЛЕТКЭЭР

Кызыл районнуң ДОСААФ организациязы аныяктарны белеткээринге коску ажылдарны кылган. Каа-Хем суур Совети (даргазы Л. Тырышкина), Кур-Чер, Черби, Суктпак көдээ Советтери (даргалары А. Оюн, А. Кречетов, Д. Монгуш) шериг назылыг аныяктар-биле ажылды план ёзугаар чорудуп, тодаргайлаарга, культура бажыңнарынга дайынныр, күш-ажылдың хоолуннары-биле ужуражылгалар, диспуттар, айтырыглар, харылзылар кежээлерин арттирип турар. Черби көдээ Совети шериг назылыг оолдарга «Кижи болгаш хоөлулу» деп болгүмүг организастаан. Үстүнде көдээ Советтернин шеригже үдээн оолдары шериг албанын тергиин эки арттирип турарының дугайында командылал черлерниң чагаалар кээп турар.

ДОСААФ райкомунуң даргазы Ю. Дробяцких боду автошколаны 1986 чылда ажыкташ, башкылап турган, ам ол школаның кичээлдээр черн чок, бо дугайын район Советиниң күүскому (даргазы М. Бессмертных) билиедаа, мынчага чедир дуза катпаан. Районнуң ыяш ажылагыймда эге организацияның даргазы аныяк инженер В. Канзайның ажылы ескелерге үлегерлиг. Бо коллективте ДОСААФ кежигүннери «Часпас адыгжы» техниктиг болгүмде үргүлүү кичээл эртирип турарыдан боодалга маргылдаазынга районга 3 удаа, республикага 2 удаа чемпионнаан. Ол команда бистиң республиканың адын ийи удаа камгалаан, шаңналдыг черлерни алган. Ыяш ажыл-агыйы н ың директору М. Серединиң ДОСААФ ажылынга идепкейлиг киржип турары өске удуртукчуларга үлегер. Михаил Павлович Серединиң Чербинид, Кара-Хаактың, Көк-Тейниң өөренивилериниңг аразынга бо-ла көөр, ол дайынның киржиничан, хоочун коммунист шеригпатриоттуг кижизидилгеге темазынга лекцияны доктаамал номчуурундан аңгыда, бодунуң дайынчы сактышкынныңарын аныяктарга күзелдин-биле чугаалап берип чоруур буянныг дагзыныкчы. Ындыгларга П. Биче-кыс, Х. Моңгуш, А. Барым, А. Глазырин, М. Чигиридов, В. Сырат, А. Бичинжик, Республикага шокар булуттаар. Биче хар чзар. Соңгу-барының чүкче утлай хаттың дүргени секундада 3—8 метр. Дүне агаарның температуразы 25—30, чамдык черлерге 15—20, хүндүс 18—23, чамдык черлерге 8—13 градус соок болур.

Кызылга шокар булуттаар. Дүне биче хар чзар. Хүндүс бысканнап чаар. Соңгу-барының чүкче утлай хаттың дүргени секундада 3—8 метр. Дүне агаарның температуразы 25—27, хүндүс 18—20 градус соок болур.

АЛДАП ЧОРААН

Барыын-Хемчик районнуң «Дөн-Терезин» совхозта партком секретары Алдынкыс Тоорукпаевна Ооржак ка баштаткан бөлүк спортчулар, бот-тывынгыр артистер болгаш активчилер Сут-Хол районуң «Алдан-Маадыр» совхозунга солун концертин көргүспүшаан, эш-хүнүң спортчу ужуражылгаларын эрттиргеш бартанар.

Мячилиг хоккейге, волейболга болуп эртикен эш-хүнүң ужуражышкынынга Алдан-Маадырның спортчулары тнилелгени чедип ап, ааптыларын уткан. Спортчу оюннар доозулганының соолунде, кежээ Самбажык аттыг Культура одаанга ааптыларның солун концертин көөрү-биле суурнуң улуг, биче чону чыглып келген.

Виктор ХОВАЛЫГ.

РАЙКОМ КИРИШПЭЭН, ЧҮГЕ?

— Улуг-Хем районнуң дезиискээринге хөй кижи киржикчилиг мындыг улуг маргылдаа моон мурнунда чылдарда болуп турганын сагынмайн-дыр мен— деп, күш-культура башкызы Николай Түлүшович Кандан чугаалап олурду.

Бо маргылдаа школачыларның кышкы каникулунуң үезинде болган чүве. Ооллардың он, уруглардың он ийи командалары хол бөмбүүнге маргыжар дээш Хайыракан ортумак школазының спорт залынга чедип келген. Ийи чүс ажыг кижини школаның директкизязы болгаш күш-культура башкылары удуурчыдар чер-биле болгаш аъш-чем-биле коччуг эки хандырган.

Спортчу демиселдин түнелинде бирги черни Арыг-Узүү ортумак школаның ооллар, уруглары алган. Ийизинге Арыскан школазының ооллар, кыстары төлептиг болганнар. Бирги чер алган командага шилчиир кубокту тывыскан.

Сөөлгү үеде спорт зал чок школалар районда эвээш. Ынчалза-даа чамдык спорт залдыг школаларның өөренижилери кошкак ойнап турар. Ындыгларга, Торгалыг, Арыг-Бажы школаларының уруглар, ооллар командалары хамаажыр. Оон-биле чергелештир Чаа-Чаа-Хөл, Ак-Тал, Чааты школаларының ооллары, Чаа Чаа Хол Булун-Терек школаларының уруглары багай ойнаан.

Оон ангыда, маргылдаа үезинде четпес чүүлдер дыка хөй болган. Районнуң школаларындан ийи чүс ажыг комсомолчулар чыглып келген турда, комсомол райкомунуң ажылдакчыларындан чаңгыс-даа кижи келбээн. Мен бодаарымга, маңаа улуг рольду комсомол ойнаар турган. Олар бүгү ажыл-херекти холга алган турган болза, спортчуларның кеткен хеви-даа чараш, чанар машина-балгады-даа белен турар ужурлуг.

Баш удур Шагаан-Арыг АТП-зи-биле өөренижилер чедирер автобустарны дугуружкаш, хөлезинии төлеп каан турда-ла, автобустар келбээн. Чоңнуң чаш ажылөлү уурук-сууруктап, артикен-дүшкен машина доскан.

Бир-төө, районнуң школачылары бо хире чыглып келгенде культура-спорт комплекстиг программаны тургузуп, еске оюн-тоглааны чүге организастап болбас деп? Бо талазы-биле комсомол райкому кандыг харыы бээр ирги?

Ада-иелериниң мурнундан
Биче-оол МОНГУЛ-ООЛ
бижээн.

Редактор В. С. ШАРАВИЙ.

Кино

ФЕВРАЛЬ 10-да

«НАИЫРАЛ»: «Инспектор без оружия» 9.30, 11.10, 12.50, 14.30, 16.10, 18.50, 20.30 шактарда (үзаткан).

«ПИОНЕР»: «Лиловый шар» 9.30, 13.10, 21.00, «Иван Васильевич меняет профессию» 11.10, 15.00, «Даниил —князь Галицкий» 16.50, «Шантажист» 18.50 шактарда.

«ВОСТОК»: «Седьмая пуля» 15.00, 16.40, 18.20, 20.00 шактарда.

«КАА-ХЕМ»: «Искатели приключений» 15.00, 17.20, 19.30 шактарда.

Аагаар

Республикага шокар булуттаар. Биче хар чзар. Соңгу-барының чүкче утлай хаттың дүргени секундада 3—8 метр. Дүне агаарның температуразы 25—30, чамдык черлерге 15—20, хүндүс 18—23, чамдык черлерге 8—13 градус соок болур.

Кызылга шокар булуттаар. Дүне биче хар чзар. Соңгу-барының чүкче утлай хаттың дүргени секундада 3—8 метр. Дүне агаарның температуразы 25—27, хүндүс 18—20 градус соок болур.

Кызылдың педагогика институдунуң ректорады, партия болгаш профэвилел организациялары химия кафедразының доценттизи, педагогика эртемнериниң кандидады

Дарый Биче-ооловна БАРАНОВАНЫҢ

хенертен мөчээнин дыннадып, оон төрелдериниге болгаш чоок кижилериниге ханы кажыдалын илергейлеп тур.

Телевидение

ФЕВРАЛЬ 10-ДА

БИРГИ ПРОГРАММА
МОСКВАДАН

6.30 — «120 минута». 8.35 — Мультфильмнер. 9.05 — «Оожум Дон». Уран-чечен фильм. 2-ги сериязы. 10.55—11.05 Медээлер. 15.30 — Медээлер. 15.40 —Эде тургустунуушкун прожектору. 15.50 — Эки-ии, музыка. 16.50 — Бистиң садывыс. 17.20 — Киржикчилер. «Кижи болгаш бойдус». Аныяктарның экологтуг кижизидилгези. 18.05 — Школа: эде тургустунуушкунуң нарын айтырыглары. 18.35 — Поэзия минуталары. 18.40 — Бөгүн делегейде. 19.00 — Көрүкчүлериниң дилээ-биле. «Оожум Дон». Уран-чечен фильм. 3-ку сериязы. 21.00 — «Ye». 21.35 — Эде тургустунуушкун прожектору. 21.45 — 00.00 — «Эфирде музыка». Чапсарда (22.45) — Бөгүн делегейде.

ИЙИГИ ПРОГРАММА
МОСКВАДАН

8.00 — Эртенги гимнастика. 8.15 — «Информация албан черлериниде ЭСМ» Эртем-тайылбырлыг фильм. 8.35 — Астрономия. Сылдыстыг дээр. 9.05 — Немец дыл. 9.35 —Эртем-тайылбырлыг фильм. 10.05 — ОПТУ сургуулдарынга. Физика. Чартык дамчыдыкчыларны ажыглаары. 10.35: 11.35 — А. П. Гайдар. «Школа». 6 класс. 11.05 — Немец дыл. 12.05 — «Истелгени эгелээр. Уран-чечен телефильм. 1-ги сериязы — «Нүгүл». 13.15 — «Композитор Загир Исмагилов». Телефильминиң баштайгы көргүзүү. 13.45 — Медээлер. 13.55 — 15.05 —«Чажыт обком хөделип турар». Телефильм. 2-ги сериязы. 18.05 — Медээлер.

КЫЗЫЛДАН

18.15 — «Орус дылды өөренип тур бис». Национал школаларның бирги класс өөренижилеринге телепшкола. 18.35 — Уругларга фильм. 19.05 — Делегей байдалының дугайында беседа. 19.15 — «Азия тевү». Үндүрүлгеде: Медээлер. «Бүгү-эвилелдиң 19-ку партконференциязынга үткүштүр». 19.45 — Медээлер. 19.55 — Чарлалдар.

МОСКВАДАН

20.00 — «Тамчыктыг удуңар, чаштар!». 20.15 — «Бүгүдеге болгаш бүргүзүнге». «Шилип алыышкын». Социал талада эде тургустунуушкуннуң нарын айтырыглары. 20.45 — «Малахит». Телефильм. 21.00 — «Ye». 21.35 — Эде тургустунуушкун прожектору. 21.45 — 23.00 — «Истелгени эгелээр». Уран-чечен фильм. 2-ги сериязы. «Нүгүл».

ҮШКҮ ПРОГРАММА
МОСКВАДАН

18.05 — Медээлер. 18.15 — «Кедээкиң шагы». 19.15 —Грузия ССР-ниң улустуң артизи Э. Вирсаладзе. 19.55 — Реклама. 20.00 —20.15 — «Тамчыктыг удуңар, чаштар!». «Чаңгыс дээвир адаанда».

Адрезивис: 667000 Кызыл хоорай, Красноармейская кудумчузу, 100.

ШЫНЫҢ ТЕЛЕФОННАРЫ: КИЛДИСТЕРНИҢ: партийжи амыдырал килдизиниң 3-36-82, совет тургузуг килдизиниң 3-41-23, үлетшүр килдизиниң 3-36-73, чагаа килдизиниң 3-39-03, культура килдизиниң 3-39-15, көдээ ажыл-агый килдизиниң 3-41-16, информация килдизиниң, корректорларның 3-37-11, бухгалтериянның 3-43-41, солун келбейн баргаида 2-32-75-че долгаар.

Чылда 300 катап үнер. Хемчээли 2 парлалга амазы Тиражы 24637 экз. Солуниуң индекизи 54241.

Тыва АССР-ниң Ном үндүрер чер, полиграфия болгаш ном садыының херектериниң талазы-биле күргүне комитединиң типографиязы. Кызыл, Щетинкин биле Кравченко кудумчузу, бажың № 1.

Чагыг № 2663. ТС — 00636.

Тувинская республиканская БИБЛИОТЕКА им. А. С. Пушкина

Бүгү чурттарның пролетарийлери, каттыжыңар!

ШЫН

СЭКП Тыва обкомунуң, Тыва АССР-ниң Дээди Совединиң болгаш Министрлер Чөвүлелиниң органы

№ 35 (13635) | 1988 чылдың февраль 11, четверг | 1925 чылда үнезилеттингеш | Өртээ 3 көп.

ДЕЛЕГЕЙГЕ ЯДРОЛУГ ЧЕПСЕК ТУРБАЗЫН ДЭЭШ

ССРЭ-ниң Дээди Совединиң палаталарының Даштыкы херектер талазы-биле комиссияларының каттышкан хуралы

ССРЭ-ниң Дээди Совединиң Эвилел Совединиң болгаш Националдар Совединиң Даштыкы херектер талазы-биле комиссияларының каттышкан хуралы февраль 9-та Кремльге болган. ССРЭ-ниң Дээди Совединиң Президиумунуң шинтпири-биле комиссиялар ССРЭ-ниң Министрлер Чөвүлелиниң күш-түг болдуруп бадылады-биле киргеген ССРЭ биле АКШ-тың ортумак болгаш эвээш ыракшылдыг ракеталарын уштуккаар дугайында ССРЭ биле АКШ-тың аразында Керээни чугаалажып көрүп турар-дыр деп, оо болдунуп яе сөзүнге чугаалаан. Мындыг чүүл делегей практиказынга черле турбаан деп чугаалап болур бооп бис. Эвилел Совединиң болгаш Националдар Совединиң Даштыкы херектер талазы-биле комиссияларынга чугаалажып көрүп-биле политиктиг онзагай ужур-дузалыг айтырыгны киирген: СЭКП ТК-ның Чингине секретары М. С. Горбачев биле АКШ-тың президентизи Р. Рейганың 1987 чылдың декабрь 8-те Вашингтонга ат салганы өртүмак болгаш эвээш ыракшылдыг ракеталарын уштуккаар дугайында ССРЭ биле АКШ-тың аразында Керээни чугаалажып көрүп база ол талазы-биле боттарының түнелдерин киирерин комиссияларга ССРЭ-ниң Дээди Совединиң Президиумуну дааскан.

Бис боттарывыстың харысалгалыг хүлээлгевисти күүседип кирип тура, бистиң өндүр улуг Төрээн чурттувус дээш, Коммунистиг партияның болгаш Совет чазактың тайбыңга ынак даштыкы политиказы дээш чоргааралды илередип турар бис. Оон-биле чергелештир биске даандыртан улуг харысалганы, бо таварылгада бистиң чуртувустуң камгаланыр арга-шинээди дээш, улустар аразында айыыл чок чорук дээш харысалганы медереп билип турар бис. Бо документиниң ажылдап кылыры болгаш аңаа ат салганы чүүл-даа мурнунда совет удуртулганың акыдүмаа социалистиг чурттарының деткээни шудургу күзенишкиниериниң түнели болган, ынчалзажок моон өске чүүлдү база демдеглээр аңаар. АКШ-тың администрациязының уткушту бар бамнары чок турган болза, а ол ышкаш боттуг үгаан-сарыылдыг политиктериниң, өске чурттарның болгаш делегейниң депшилгелиг хөй-ниитизиниң талазыңдан деткимче чок турган болза, бо Керээ база чок тускай ийик.

Өртүмак болгаш эвээш ыракшылдыг ракеталарны (ОЭЫР) уштуккаар дугайында Керээге ат салганы, алыс утказыл ап көөр болза, делегей харылзааларын эде тургузарынче практиктиг базым— удур туржушкундан идепкейлиг тайбың кожазелбээ догуннаашкынче, улустар аралыга идепкейлиг кады ажылдажылгаже базым болур.

Совет-америк Керээни үнелеп көөрүнге чүү чүве кол уг-шиг болуп турарыл деп айтырыгны биске, депутаттарга, тургузар болза, аңаа эң кыскалы-биле мындыг харыны берип болур деп бодаар мен: Совет Эвилелинге-даа, АКШ-ка-даа дең чергелиг болгаш чаңгыс аай айыыл чок чорук. Совет-америк Керээни үнелеп көрүп тура, бис чүүң-даа мурнунда мындыг чүүлдү барымдаалап көөр ужурлуг бис: кажан-кезээде тайбыңга ынак, бүгү күрүнелер-биле болгаш бүгү улустар-биле чаагай харылзааларга чүткүдүг совет улус оны канчаар хүлээп көргенил. Ооң чайынанчак бадыткалы болза, бистиң партиявыстың ТК-зының Чингине секретары М. С. Горбачевтуң Афганистан талазы-биле дүүнгү медеглели болур.

Совет-америк Керээге ат салганының соонда СЭКП ТК-га, ССРЭ-ниң Дээди Совединиге, дыка хөй ведомстволарга, а ол ышкаш солуунар редакцияларынга, телевиденнеге болгаш радиога хөй санныг чагаалар кээп тураарын силерге дыңнадыксап тур мен. Совет хамаатылар ол документиниң төөгүлүг сорулгаларын болгаш ужур-утказын ында чүүлдүзүнүп, деткип турар. Оон-биле кады, мону черле демдеглексеп тур мен, совет кижилер эвээш эвес айтырыгларны база салып турар. Керээ биске болгаш бүгү делегей-ге чүнү бээрин, Совет Эвилелиниң камгаланыр аргашинээзинге ол кандыг салдарлыг болуруун олар үнделилердиг сайгарып билип алыксап турар. Керээни АКШ-тың сенады деткиир бе, АКШ-та ону шынчы болгаш чайгылың чок сагыырының магадылалы бар бе деп айтырыглар совет кижилерни база сонуургадып турар. Бо айтырыглар дүшпүже эвес деп чүвени хүлээп көрбес арга чок. Чижек кылдыр алырга, Керээни АКШ-тың сенадынга чугаалажып көрүп турар үеде ооң ужур-утказын боттуг сайгарып билиринче чүткүлбиле кады Керээни карартып клаптар деп чугаалап болур болгаш ону күштүг болдуруп бадылаарын болдурбас деэш эвээш эвес семээшкиннер база бар.

Барыын чүкте, ооң иттинде бедик албан-дужаалдыг күрүне ажылдакчыларының аразында-даа, шуутла элдепсинчиг, чогум-на ядролуг чепсек «делегейниң камгалакчызы» бооп турар, чүге дээрге, оларның бодалы-биле, ол даңынга удур демиселдиң эң дээре чепсээ болур дээрзи ышкаш, чогумна ооң аңызы-биле 40 ажыг чыл дургузунда делегейге чаа хан төгүшүнүү чок бооп келген суг-сут деп шынзыдарын кызыдып турарлар эвээш эвес. Шак ындыг «шынзыдыгларга» даянып алган чамдык кижилер ОЭЫР-ны уштуккарының дугайында Керээни чарганың безин АКШ-тың болгаш нииттизи-биле НАТО-ның ядролуг күрлавырлаарын, оларның чугаалап турары-биле, «орнуң дуглаары-биле», чаартырының аргазы-биле улам ынай күш-телдиреринге чылдак кылыр ажыглаарын кызыдып турар. Бо бүгү бисти дүвүретпес арга чок— мында «кажарлап ооң каапта», Керээни үзериңге утланган кажарлаашкын тывар чүткүл бар эвес ыйнаан.

Америк администрация РУК талазы-биле Керээни ооң эртериң, халдакчы косымос чепсээн тургузарын кызыдып турар. Совет Эвилелиниң СКИ деп адаткан чүүлге хамаарыштыр турузу бүгүдеге билдингир болган. Ол туруш күштүг бооп хевээр арткан. Стратегтиг шаап халдакчы чепсектерни 50 хуу кызырары РУК талазы-биле Керээни шынгыы сагыш турар байдалда, чүгле ынчан болдунуп болур. Бис боттарывыстың талавыстан мындыг чүүлдү барымдаалап турар бис: совет-америк Керээ ону ийи тала кайызыда күштүг болдуруп бадылаан соонда чүгле эң шынгыыны-биле сагыттынар эвес, а харын боо-чепсектерни бүгү угланыышкыннар талазы-биле дүжүреринин эгезин салыр ужурлуг. Ылаңгыя ол АКШ-тың болгаш ССРЭ-ниң стратегтиг шаап халдакчы чепсектерин 50 хуу кызырарынга, ядролуг шелнелдерни соксадырыны, тактиктиг ядролуг чепсектерни болгаш анаа боо-чепсектерни база чепсектиг күштерни кызырарынга, химиктиг чепсекти хоруурунга орукту ажыдып бээр ужурлуг болгаш ыңдаар-даа ужурлуг. Ооң-биле чергелештир Керээни чарганы база ону боттандырары улустар аразының экономиктиг, эртем болгаш культура харылзааларының калбарары база ханылаары-биле, совет-америк харылзаалардың ниити экижишкинии-биле капсырлажыр деп идегеп турар бис. Оортан делегейниң бүгү улустарынга эки болур деп чүвеге чиганнир турбас.

Ынчалзажок боо-чепсектерни дүжүреринің херээ ам бодунуң аайы-биле ала-чайгаар чоруптар деп идегеп болбас. АКШ-та болгаш Барыын Европада экономиканы болгаш нииттилел амыдыралын милитаризастаарды дээш эглиш дивейн туруп турар улут күчүлүг күштер бар. Маңаа ийи талалың: совет болгаш америк талаларының күжениишкиннери, бүгү чурттарның парламентарийлериниң, бүгү делегейде тайбың күштериниң күжениишкиннери херек.

Бистиң сорулгавыс чүү дээрге, Керээниң ужур-утказын сайгарып көөрү болгаш ону боттандырарының кандыг салдарлыг болурун деңгээрүлеп көөрү бооп турар. Ынчангаш ССРЭ-ниң ИХМ-ниң база ССРЭ-ниң Камгалал министерствозунуң, ССРЭ-ниң Күрүнеңиң айыыл чок чорук комитединиң, өске-даа сонуургалдыг ведомстволарының база хөй-ниити организацияларының төлөэлекчилери, а ол ышкаш парлалганың телевиденнеңиң болгаш радионуң ажылдакчылары киржип турарын база айтыксадым. Комиссияларның хуралында бистиң талазывыс-биле акы-дүмаа тургаларның — ГДР биле ЧССР-ниң төлөэлекчилери база киржип турар.

Хуралдың болуруңуң дугайын АКШ-тың Англияның, Бельгияның, Италияның, Нидерландыларның болгаш ГФР-ниң азы совет болгаш америк ракеталарны уштуккаары-биле дорт холбаалыг күрүнелерниң алчынчерлеринге дыңнаткан. Бир эвес күзээр болза олар бүгүнгү чугаалажып көрүүшкүнге боттарының төлөэлекчилерин чорудуптарының аргазын бодап көрүп каапы ол чүве. Мецээ билдинил турары-биле, ындыг төлөэлекчилер бо залда бар.

Ындыг чергелиг боттарының төлөэлекчилерин бистиң хуралывысче чорудар арганы Дээди Советке ындыг дилетни киирген бүгү еске чурттарның алчын чергелеринге база берген. Залда даштыкы журналистерниң улут болгу база олуржуп турар.

Ооң соонда Е. К. Лигачев Э. А. Шеварднадзеге сөс берген.

1987 чылдың декабрь 8-те Вашингтонга СЭКП ТК-ның Чингине секретары М. С. Горбачев биле АКШ-тың президентизи Р. Рейганың ат салганы ортумак болгаш ооп эвээш ыракшылдыг ракеталарны уштуккаар дугайында Совет Социалистиг Республикалар Эвилели биле Америкаңың Каттышкан Штаттарының аразынга Керээни чугаалажып көөрүбиле чазак силерге киирген.

Хиросиманы хүл-ыйбаландыр өртүлеп уштуккаан бодунуң күжүн көргүзе берген ядролуг чепсектиң тыптып келгенинден бээр эрткен он-он чылдарның төөгүзүнде эң баштай ийи улуг күрүне амгы үениң боо-чепсээниң чамдык хевирлерин боттуу-биле кылырар дугайында дугуржулганы чедип алган. Ядролуг октарны тургускан ийи муң беш чүс ажыг ракета уштуккаан. Совет Эвилели ортумак болгаш ооп эвээш ыракшылдыг 1752 ракетаны уштуккаар ужурлуг. Каттышкан Штаттар 859 ындыг ракеталарны уштуккаар. Ынчангаш 500-тен 5500 километр чедир ыраар чер кырында тургускан ядролуг ракеталар ССРЭ-ге болгаш АКШ-ка моон соңгаар турбас апаар.

Керээни ажылдап кылыры хөй чылдарның күжениишкинииг күш-ажылын негээн, аңаа ийи таладан дипломаттар, шериг болгаш техниктиг эксперттер, эртемденнер, политиктиг ажылдакчылар, министрлер, ийи чүрттүң дээдз удуртукчулары киришкен.

СЭКП ТК-ның апрель (1985 ч.) Пленумунуң соонда Женевага, Рейкьявикке болгаш Вашингтонга бооп эрткилээн совет-америк дээдз деңгелдиг үш ужуражышкыны дугуржулганы чедип алырынга шинтпирлиг роль-ду хандырган үе-чада ажылбиле ужур-дузалыг болуушкуннар болган.

М. С. Горбачевтуң 1986 чылдың январь 15-те идип үндүрген ядролуг чепсектиң дүжүреринің программазы совет турушту ажылдап кылырынга үндезин ужур-дузалыг болган.

Ажып эртпимес хевирлиг бергедер тургустунуп кээп турда, чогаадыкчы бодаашкын шын шинтпирин тып алырының эң-не чогумчалыг арганың дилеп тыварын үргүлүлеп турган. М. С. Горбачевтуң 1987 чылдың февраль 28-те кылган медеглели, апрель 10-да Прагага чугаалаан чугаазы, ол-ла чылдың июль 21-де Индонезияның «Мердека» солуунга бергеи интервьюзу — бо бүгү үгаан-сарыылдыг дүүштүр бодаашкыныың, үениң байдалын өөренип көөрүнүң, Совет Эвилелиниң, ооң эвилелчилериниң база ол ышкаш чугаалажышкынчар кылып турар партнерларывысты киришкирбишаап, еске-даа чүрттарның эргежыктарынга дүжүр шинтпирлиг роль-ду хандырган үе-чада ажылбиле ужур-дузалыг болуушкуннар болган.

Бирээде. Амгы ядролуг чепсектиң ийи хевирин уштуккаары — ол дээрге маргыш чок кончуг улуг ужур-дузалыг базым-дыр.

Бир эвес уштуккаттынар ужуралуг 2,5 муң ракетаны шыгааган черлерянче салыш үндүрүпкен дижик деп даап бодаптар болза, ядролуг чепсектиг амгы чүс чылдың кол айтырыынга чүгле чаңгыс харыы алдынар — ол чүл дээрге чер кырында цивилизацияның ыржым-шыпшың кылдыр уштуккаттынары-дыр.

Иимде. ССРЭ-ниң болгаш АКШ-тың дең санныг эвес ракеталарын уштуккаарын Керээде көрүп турары билдингир болгай. Совет Эвилели, Каттышкан Штаттарга бодаарга, ол дугайында чураагайларны көргустүм, хөй ракеталарны уштуккаар. Бо фактыда талаларның дең эвезин идереттингеп эвес ирги бе деп сагыксырал тургустунуп кээп турар. Чок. Ол ындыг эвес, чүге дээрге бөдүүн арифметика шериг балансызын, ылаңгыя ол шимээшкинге турун турда, чамдыкта пыны-биле илередип шыдавас. Бистер

(Уланчызы 2-ги арында).

ДОПЧУ МЕДЭЭЛЕР

ШУПТУ ШИЛЧЭЭН

Өөртүде «Ак-Чыраа» совхозтуң хойжулары өгбүле керээзинче шупту шилчээн. Ажыл-агыйның специалистери ол арганың ажыктыг талаларын малчыныарга хынамчалыг тайылбырлаан. Оз керээ болза, нуриакчыларның арта-дужулгазыга колдуунда үндезилеттингеш. Ындыг малчыныар ында бар. Маадыр Васильевич Торлук кадайы-биле он ийи чыл хойжулап турар, кайызы-даа ам бирги класстың малчыныары болгаш. Эрткен чылын олар хураган база дүк-даа алыр талазы-биле бедик түңнелдерлиг болгаш. М. Торлук өг-бүле керээзинче шилчээнин ажок детким, ол арганың ачызы-биле бригадазы база шупту совхоз-даа көргүзүтлерин экижидер дээрзин ол чугаалап турар.

Эрткен чылын чедир кылдынмаан ажылдар совхозтуң хойжуларында хөй болган. Сигенни чүгле 3—4 хире-ле малчыныар боттарының күжү-биле белеткээн. Артканнары совхозунга ынаныш олурардар.

Чалаату хойжу бригадазының кежигүннери машина-техника ажыглаарын ажыжедир, харын тергешанакты бар-ла шаа-биле ажыглаар, политиктиг болгаш экономиктиг өөредилгениң күштелдирери эргежок чугула дээрзин хуралынга чугаалашкаш, совхозтуң дөвөтспециалистери ноон соңгаар оларга улут дузалыг доктаамал чедирерин дилээнивер.

МАССАЛЫГ ТӨРҮП ТУРАР

1987—1988 чылдарның кыжынында малды хүрмеңди тургузар, ооң чаш төлүн бүрүн камгалап алыр талазы-биле «О. Шынаа» совхозтуң хойжуларында социалистиг чарыыны багай эвес организастаан. Ооң негелделерин малчыныар шупту билир.

Совхозта төрүүр хойнуң баш саны 11 муң ажыш турар. Январь айда 1123 хой ооллаан. Шоре Шокарның Елена Седен-оолдуң, Араакаа Василий, Чечек-оол Туматтың коданнарында малдың байдалы эки. Үк коданнарда хой массалыг төрүп турар. Сакианчылар четчир.

Дирекция малчыныарны сиген, комбикорм, суга, чарба-биле хандырган, сугну доктаамал чедирип турар. Александр Хартаанның автомагазинин төрүүр коданнарда быжыглаан. Ол-ла коданнарда электри чырыын бүрүн киирген. Оон аңгыда киижи база мал эмчилерге хойжу бригадаларда үргүлчү барып турар.

Найгын-оол ДАМДЫҢ.

Кыштаглаашкын — хуннүң чугула айтырыгы

ХАРЫЫСАЛГАЛЫГ ҮЕ

Хой кажаазының даа ортузунда клеткаларда соңнаймурнай төрүттүнген хураганнарны көрүп тур бис. Оларның кырында 500 ваттың чиңнээр лампалары хып тур. Элээн үлгады бергеннериниң аразында дүүн чаа төрүттүнген хураганнар база бар. Үе дүүн чедер дээ берген.

— Сөөлгү катап хураганнарны кажан эмзирдиңер? — деп, районнуң уксаажыдылга болгуувуң удуртукчузу Сара Ховалыговна Монгуш сакманчылар Анай Аракчаа, Рита Сүмбүү олардан болгаш улуг кадарчы Нүргүн Ховалыговна Хандыдан айтырды.

— Бо эртен—деп харыы дыңнадывыс.

Сара Ховалыговна хураганнар өстүрериниң технологиязында доктаамал каптаттынып турар частырыглар дутайын тайылбырлады. Ол чугааны «Күш-ажылдың хостуу» совхозтуң төрүүр чедя кодан бүргүзүмге кылыр ужурга таварышкан. Чүге дээрге мында малчыныарның болгаш сакманчыларның кол нуруузу хураганнарны хүнде чүгле ийи катап эмзирип турар. Чамдык малчыныар чаа төрүттүнген хураганнарны дүне када иези-биле хөндүрбастаан.

Иелерин хураганнарбиле кады хөндүрар дутайында, бир талазында, айтымышкын чок. Ийинде, ол чорук дүкке чидирилгээ болур деп чылдагаанларны эвээш эвес дыңнадывыс.

Тос чыл дургузунда чаш хураганнар ажаан келген. Анай Аракчаа болгаш өске-даа дүржулгалыг сакманчыларны өөредир дивейн тур мен, мынчалза-даа хой ажылының специалистериниң мындыг сүмезини дагын каптап сагыдырып каары артык эвес деп бодадым: чаа төрүттүнген хураганнарны баштайгы 10—15 хонуунда чүгле иезиниң аазы, хураа-биле хөй катап чемгерер херек. А «Шын» солуунуң доктаамал хайгаараалында алган Нүргүн Ховалыговнаның коданында ындыг эвес болду. Бичии коошпаларда суланы эңдере төп берген, клеткаларның азыларында хуу сиген бооданалдын асылаан, хүнде чүгле 2—3 катап эзп турар хураганнар оларны чий бербейн канчаар. А оларның оргаанизмы ындыг чемнер хүлээп алырына белен эвес. Ооң-на чылдагааны-биле амдыгаштан өтпеткей берген хураганнарны эвээш эвестя көрдүвүс.

— Хойну хураганы-биле түгле ийи безин хөндуруптарга, ооң соонда ол тендирип турар апаар торду. Ынчангаш ону шуут практикалавас апардывыс — деп, хойжунуң улуг уруу Татьяна чугаалады.

Оон корткан херек бар бе? Чок. Үүге дээрге толүн доруккуже чедир өстүрер кылдыр бойдус кандыг-даа дириг амытанны чаңап каан болгай.

Хураган өстүрериниң технологиязында эң харыысалгалыг үе — баштайгы 10—15 хонук. Хураган иезиниң уураан кайы хире шингээдип алган болдур, варыгларга ол хире туруштуг, чемге хөөнүг болур. Баштайгы он беш хонуунда чуду-каралап азыраан хураган чайладыр молдук-калдык чораан, чыл төнчүзүнге четпейн баар таварылгалар кайы көвей.

Улут-Хем район эртиен чылын төрүүр 100 хой, ооң-күге онааштыр 62 хураганны, авайны камгалап алган. Чыл төнчүзүнге чедир чүс банка онааштыр артканы түгле 54. Анай-ларны ап каапкаш, түгле хураганнарны санаар болуувусса, ол сан оон-даа кудулап көөр. Чай, күс дургузунда өлүп-хораан хураганнарның иезиниң баштайгы он беш хонуунда ылап-ла чуду-каралап азыраан дээринин бүгү барымдаалары бар. Ынчангаш сакманчыларның болгаш кадарчыларның харысалгазы бо хүннерде ажантыынындан-даа артык бедик болур.

Амгы үеде кижилерге неелде кылырының мурнунда оларның ажылдап, түгтаарынга кандыг байдалдар тургустунганын көөрү эргежок чугула апаргын. Хойжу Нүргүн Ховалыговнаның кыштаанда мал чеми шуут төөгүп-чайлып чыдар дээрге хөөрем эвес. Сигенни хойларның бүт адаанче октап берип турар. Черле ынчаш «Күш-ажылдың хостуу» совхоз мал чеминери-биле курлавырлаттынганы-биле республикада бирги черде деп болур. Ооң иннектера көк саванны безин чиңес, түгле сиген-биле амыдыраар. Чоокку хүннерде Хараган деп черде бо коданга сайбыр зоотехниги Михаил Доржукай, бригадир Зоя Сарыг-Лама, мал эмчилери, совхозтуң специалистери дээш келбээн-не кижилер чок. Торгалыг суурда № 8 агитквартираның херээжененнери клеткаларны чүтайлап берген, эр шефилер аарсаар үүрмек септелгени кылган. Эмчи келгеш, малчыныарның хан базынышкынын хынап, арга-сүмезин, херек эмнерин берген. Совхозтуң администрациязы малчыныарга бот-оруулга-чарылгалыг даалганы чедирген.

Бүгү таданың кичээнгейиннер бо хире идегелдиг бүргеткен малчындан эң эки көрүгүүлерлиг болгуун негээриниң барымдаалары тургустунган. Хойжудан түгле кымак ажылдаары негеттинип турар-дыр. Амдыгында көрүгүүлер эки. Нүргүк Хандының коданында 153, Шактан-оол Кызыл-оолда 235, Ажы Кара-кыста 232, нииттизи-биле совхозта 1093 хураган онча-менди доругун турар. Ам төрүүр 1698 хой арткан.

Хүн келген тудум чырык шак-ле немежин орар. Чаа даглар артында эвес. Частың берге шылгалдазын түгле амыдыралының баштайгы 10—15 хонуунда эки ажаатынган хураганнар ажып эртер дээрзи биздингир.

Кодур-оол ОЮН,
«Шынның» корреспондентизи.

АЛАШ ОДАРЛАРЫН АЖЫГЛААР

Совхоздар бот-оруулга-чарылгаже киргенде ам айтырыг — бот-ажыланыышкын. Өскээр чугаалаарга, чеже акшаны киирип алыр сен, ооң-биле чурттаар, амыдыраар. Ажылды ёзулуг организастап билиринге ам көстү бээр. Бистиң «Барлык» совхоз мал болгаш чер ажылдыг. Мында үр чылда чурттап, ажылдап келген болгаш, кайы адырда чүнү чедир ажыглавайн турарын көрүп, билип, ол дугайын хуралсуглаага база аңаа-даа чугаамга удуртукчуларга сүмелеп-даа тур мен.

Бо чылын бистиң совхозтуң девискээринде хар көрүктээн, мал-маганның даваннары тастап-даа турары бар. Одарларны далбыйлап-даа тур-ла. «Барлыктың» девискээри улуг, делгем. Соңгу талазы, аазы Хонделең талазында Алаш, Кара-Хая, Оорга, Алдыы-Үстүү Дулаан-Караларда хар чуга. Ында шээр малдың байдалы черле эки-дир. А арга чарык талазында Бижиктиг-Хая девискээринде хар кылын дүшкен.

Эде тургустунуушкунга азы курлавырларны долу ажыглаар талазы-биле бодумнуң хууда саналымны солунга биижир бодай-дыр мен. Чүге дизе солун болза улуг ат-алдарлыг, ону бүгү улус номчуур, ындыг болганда, мээң бо саналым чоптуг бе азы таарыштас бе деп чүүлдү чугаалажып үнүп кээр болгай.

Бистиң совхозтуң малы Час-Адыр талазында, совхоз төвүнден 80—100 хире километр ыракма барып чайлаглаар. Ол-ла тайгада мал хөй. «Шекпээр», «Хемчик» совхозтарның база баар. «Барлыктың» кыргылда пунктузу база ында. Ук тайгаже көжүп чедип алыры дыка берге: хөй-ле хемчигештер кежер, кадыр-берт болгаш малгаш-баларлыг-даа черлер бар. Хөй дүүн ооң бээр дажыглаары база улуг шүүттүг, чарылгалыг. Бот-акшаланыышкын үезинде биске акша-ла херек.

Час-Адыр тайгазының бир берге чүүлү: ырак болганда, садыг, эмнелге, культура ажылдакчыларына база аргатык чарыгдал үнер-дир, олар малчыныарга баары албан, негелде ындыг. Ооң ында аажок чаъскыр чер. Шээр мал чаъс-боранга пат ышкажыгай. Моон чылдагааны. биле эки семиривес-даа болгулаар. Чаъстыг чылын кадарчыларга халалыг. Ам канчаарыа? Совхозтуң девискээри болур Алаштың Хову-Аксы деп черде ковүрүг тударынга эптиг. Аңаа ковүрүгнүү туткаш, шээр малды Алаштың Чыланныг-Арыг, Чыраалыг-Адыр, Ирей-Бажы-Баалык, Дагыыр, Тайга, Честиг-Адыр, Бичелдир, Улуг-Белдир, Алдыы-Үстүү Шыдаяктар деп чайлаглар бар. Аңаа шээр мал дыка тааржыр, шаанда араттарның малын чайлагладып ап турган тайгалары ол-дур. Машина оруун пооллуг аштавас. Аланска ковүрүгнү кыжын тудуп алыр. Дош кырынга тутқан ковүрүгге улуг шүүдел бедин үммес. Ооң таваанга 4—5 кажаа (керткен) кылгап, даштар-биле долдургаш тудуптар. Чазын дош эримирге, ооң кажаалары чайгаар-ла сугга олурупгар. Ковүрүг кылып аар болза, совхозтуң техниказы олап кежип турар апаар, шээр малдың чайлаглары 50—60 километр чоокшулап кээр. Ол ышкаш Үстүү-Шыдаякка кыргылда пунктузун тудуп ап болур.

Алаштың ол талазында Узун-Кыйыг деп чер бар, аңаа шаанда колхоз сула, арбайны тарып турган түүе. Узун-Кыйыгның бажында Алаш хемден үнген бүга бар, ону катап аштап, казып алгап, сугну бадырар. 300 ажыг гектарга сиген, тараа тарып болур. Ында тарылга шелү ам курүкшап болдур эвеспе. Бай-Тайганың «Кара-Хөл» совхоз Алаштың одарларын шак ынчаар ажыглаар болза, дыка-ла ажыктыг ийин. Мал-даа семис, шыырак, чайлаглар ырак эвес болгаш оларныбиле аргыжарда база белең, транспорт чарыгдалдары эвээш болур. Оон аңгыда бистиң совхозтуң төрүүвес аныяк бода малын база ынаар чайлагладып болур. Ам ол мал Кызыл-Мажалык суурнуң чоогунда ымыраасектиг, малгаштыг шынаада чайлаглап турары канчапдаа шын эвес деэрзин «Шын» солуунуң корреспондентизи А. Хертек солунга чоокта чаа база шүүгүмүлеп бижээн ийик.

Хой-биле сүмележир, аргала херек. Шак ындыг аяа чыдар, эки оттуг болгаш чоок тайгаларны ажыгда. вайн турарга кижи черле кайгаар-дыр. Ол черлерни ажыглаар талазы-биле түгле «Барлыкты» совхозтуң эвес, харын ГАУК-түн специалистери база бодаза чүү?

Таваа-Самбуу САРЫГЛАР,
«Барлык» совхоз.

ДЕЛЕГЕЙГЕ ЯДРОЛУГ ЧЕПСЕК ТУРБАЗЫН ДЭЭШ

(Төнчүзү. Эгези 1-гп арыда),

шынап-ла, хой санныг ракетавы узутказар бис. Ынчаарга оон ылаптыг деңзигүүрү ол чепсекти кызырганыың түңнел көргүзүүнден билдине бээр. Түңнел көргүзүт мындыг янзылыг болур: ол хевирлериң чаңгыс-даа ракетазы АКШ-ка турбас, ол хевириң чаңгыс-даа ракетазы ССРЭ-ге турбас. Кызырышкыныы уе-чадалап кылып келгенинің түңнелинде ийи талага «тик» деңнел тургустунар.

Үште. Совет Эвилели амдэрезинде Англияның болгаш Францияның ядролуг күүзүп арттырарына чепшээрепкеш, бо Керээни чарып алырга, Варшава Керээзинің чурттарынга бодаарга, НАТО улуг ойнап алышкыныыг апарган эвес бе деп айтырыг тургустунуп көөп турар.

Ынчаар санаар болза, шын эвес болур ийик. Чепсегленишкининиң амгы деңнелеринде, бодунуң болгаш бодунуң эвилелчилериниң айыыл чок чоруу дээш айыылдыныт кылбайн, бистер болгаш американнар бо хире хемчээлдиг ханы кызырышкынны кылыр аргалыг бооп турар бис. Ол кызырышкындан кайы-даа тала шериг күжүнүт талазы-биле артыкшылдыг апарбас.

Дөртте. Мындыг айтырыгны салып турар: Азияда Каттышкан Штаттарның ортумак ыракшылдыг ракетазы чок бооп турда. Совет Эвилелиниң ол дипте ракеталарын узутказары албан турган бе?

Политикага, шериг стратегиязынга ышкаш, кол сорулгаларның бирээзи — болуушкунларның ажыктыг эвес апаарын баш удур билип алыры, ону болдурбазы кончуг чугула. Американың ортуман ыракшылдыг ракеталарының бо хүнзерде Азияның девискээринде чок бооп турары оларның соц даарта аңаа көстүп келбезин магадылааны ол эвес-ле болгай. Ынчаарга ам чардынган Керээниң ачызында ортумак ыракшылдыг ракеталар Азия дипке тургустунмас.

Беште. Керээниң арынларында салдынган хол үжүүнүң будуу катпайн чыдырда-ла, Барыын Европада «ап кадгынган» америк ракеталарның орнуи тургузуп алыр дугайында чугаа НАТО-ның болгаш АКШ-тың эң милитарисчи бөлүктеринде эгелээн. Ажыы-биле алырга, ол дипке чаа ядролуг чепсекти будүүрүп эгелээриниң Европага азы оон чоогунга немелде ядролуг күштү экизэриниң, модернизастаашкыныы дүргедиринің дугайында чугаа бооп турар.

Болуушкунларның ыңдыг чорудулгазы ядролуг чепсекти кызырарынче болгаш ядролуг айыылды чавырылдырарынче утландыр калбарган шимчээшкийге чөрүшкек бооп турар.

Алдыда. Чамдык барыын ажылдакчылар ядролуг чепсегленишкинни дүжүрериниң чорудулгазын ядролуг чепсектен эвес, а аңаа чепсектен эгелээр ужурлуг турган деп санап турар.

Оон алыс утказы билдингир — ядролуг чепсегленишкинни дүжүрерин сонгаарладыр азы болдурбас дээни ол.

Совет Эвилели аңаа боочепсектиң айтырыын шинтпирлээр дээш туржуп турар, ол чепсектиң күрлавыры кымда хөй, кымда эвээш боол турарын тодарадып алгаш, НАТО-да болгаш Варшава Керээзиниң организациязында чепсектиг күштериң база боо-чепсектиг тургустунуп келген деп эвес чүүлдериң чугаалажыышкын столунга олуруп алгаш тодаргай чугаалажкырынга база ийи таланың боо-чепсээниң чамдык хевирлеринде артыкшылдыг чүүлдерин боттуг эвээжедиринге белен.

Чепсегленишкинни дүжүрер херекке үзүктелишкинни болдурбас херек. Ол дээрге коичут чүтүлә чүүлдүр. Чепсегленишкинни дүжүрер айтырыгның бүгү утланыышкыннарынга баш удур дугуржудга, негелдеер кылбайн, доктаашкын чокка улам бурунгаарлаар дээш туржуп турар бис.

Контроль дугайында айтырыгга тускай доктаарын чөлшээреп көрүнер.

Ядролуг чепсегленишкинни кылырар талазы-биле практиктиг хемчегларни ап тура, Совет Эвилели өске таланың дугуржулганы үрээринче орландажыышкын кыла бээрин азы бодунга алган хүлээлгелерин чедир күүсетпейн баарын болдуруп шыдавас. Күрүненин айыыл чок чоруунга хамаарышкан херекке Керээни сагыыр айтырыгларга ийи янзы бодал турбас ужурлуг. Делегей хамылааларының практиказынга моон мурнунда туруп көрбээн ылавылалдыг ажылдап кылдынган болгаш коичут идегелдиг контроль системазы-биле Керээни хандырар дээш бистер оңза күженишкиннерни кылган бис.

Ортумак болгаш оон эвээш ыракшылдыг ракеталар талазы-биле Керээ чүгле шериг-политиктиг талага бирги чергелиг ужур-дузалыг эвес.

Ол Керээге ат салдынганы тус-тус девискээрлерде айтырыгларны шинтпирлээринге таарымчалыг байдалды тургузарынга база-ла ужур-дузалыг болган.

Афганистан талазы-биле М. С. Горбачевтуң бүзүрелдиг болгаш ханы уткалыг мелегелеп ону бадыткап турар. Чаа үениң утаавылалы, чаагай сеткил чүвени боттуу-биле көөрү ында сиңиккен.

Афганистан Республиканың Президентизи Наджибулланың мелегелеп база-ла ыңдыг утланыышкынныг болган.

Керээниң боттанышкыны совет улустуң амыдыралының бүгү талаларын хаара түтпан бистиң чуртувуста калбарып орар эде тургустунуушкүнүнүң чорудулгазынга база-ла тодаргай салыышкын болур.

Чепсектя эндере будүреринің чадашкан айтырыын үзе шинтпирлээринге боттуг идегелдиг барын Керээ чүнүп-даа мурнунда бадыткап коргүскен. Совет кижилерниң тургузукчу күш-ажылынга идегелдиг камгалалды ол тургузуп турар.

Чаа будүрүкчү ажыл-чорудулгага чогуур кижи күжүн база ол ышкаш техниктиг болгаш сан-хөө хөреңгилерни керээ хостап шыдаар аргалыг. Ортумак болгаш оон эвээш ыракшылдыг ракеталарны белен тургузарынга, модернизастаарынга, будүреринге болгаш солуурунга ажыглаттынар ужурлуг турган хөреңгилер ам камнаттынып алдынар, ук ракеталарны узутказарынга үнер чарыгдалдарны ол үшчок ажа бээр.

Ортумак болгаш оон эвээш ыракшылдыг ракеталар талазы-биле Керээни күштүг болдуруп бадылаар дугайында айтырыгны чугаалажып тура, ол чүүлдерни база херекке алыры күзенчиг.

ССРЭ-ниң Дээди Совединге чугаалажып көөрү-биле киирген Керээ— ядролуг чепсегленишкинни моон соңгаар-даа кызырарының оруунда эки эге базым-дыр. Темпилерни ооҗумнатпайн, моон соңгаар-даа бурунгаарлаар арганы берип турар ёзулуг үнелиг дуржулганы Совет Эвилели, Каттышкан Штаттар, барыын болгаш чөөн деп чардыыпп турар политиктиг шугумнуг ийи талада туруп турар эвилелчи күрүнелер, бүгү делегей ниитилели мооңнеп алган.

Түңнелинде дараазында чүүлдерни онзалап демдеглексеп тур мен.

Ортумак болгаш оон эвээш ыракшылдыг ракеталар талазы-биле Керээ — ССРЭ-ниң, АКШ-тың болгаш өскедаа күрүнелерниң эргежактарының дүгжү бергенин шын болгаш чогуур үезинде тудуп алган таварыгланың аңаа-ла бир үре-түңнели эвес-тир. Ол— чүгле совет даштыкы политиканың болгаш дипломатияның чүткүлдүг болгаш шалыпкын хөделишкинининиң үре-түңнели эвес-тир.

Керээ—ол дээрге бодунуң салым-чолунуң магадылаттынмаанын кижи төрелгеттенниң медереп билип эгелээнинин боттуг илергейлээшкин-дир. Ол дээрге Хиросиманың кырынга болган частыышкынны бо делегейин политика болгаш экономика талазы-биле чагырып алыр туруштарже орук айтыр сылдыс кылдыр көрүп турган барыын таланың кижилериниң боттуг чүүлдү барымдаалап көрүп эгелээнииң баштайгы хереченизидир.

Совет Эвилелиниң, социалистиг өске-даа чурттарның, депшилгелиг бүгү кижи төрелгеттенниң күженишкининиң ачызында атомнуг тергиндедиң боттанып аргазы чок болган.

Бөгүн чугаалажып көрүп турар бо Керээ — алыс утказы-биле алырга, эң-не тода илергейлеттинген чаа боолдаашкын-дыр. Оон кол негелдеэи болза күрүнелериң болгаш улустарның бот-боттарының аралында харылзаалыг эрге-ажыктарын кичээгейлиг барымдаалап көөрү болур.

Ажык-чарлыг чоруктуң байдалдарында, демократчы ёзу-биле Керээни совет парламентиниң чугаалажып көргени харыысалгалыг күүне шинтпирлээринге — ону күштүг болдурып бадылаа, оныга, ону Хообйлу кылдыр көөрүнге — чедирер дээринге идегелди илередирин чөлшээреп көрүнер. М. С. Горбачевтуң чугаазынга-биле алырга, ынчан бо Керээ «дайын деп үүве турбас делегейже кижилериң үе-дүптеги чүткүлүнүң чыл демдеглелинге төөгүдүг арын бооп киреҗ.

Айтырыгга харыы берип тура, министр бо Керээ болза, ооң айтырыгларынга хамаарышпайн барган ядролуг болгаш өске-даа чепсектерни кызыгаарладайн турар деп чугаалаан. Ыңдыг болзажок улам бурунгаарлаашкыныы чедип алырынга, боо-чепсектиң өске-даа хевирлериниң ядролуг, аңаа болгаш химиктиг-даа чепсегленишкинии кызырарын чедип алырынга эки байдалдарны ол тургузуп турар.

Индирде —Д. Т. Язов. Совет Эвилелиниң социалистиг өске-даа күрүнелериниң идегелдиг камгалалын хандырарынга ооң салдарлыг болур талазыдыңдан Керээге үнелелди ол берген. АКШ-ка бодаарга, бис ийи катап хөй ракеталарны узутказар ужурлуг мелегелеп ону бадыткап турар. Чаа үениң утаавылалы, чаагай сеткил чүвени боттуу-биле көөрү ында сиңиккен.

Афганистан Республиканың Президентизи Наджибулланың мелегелеп база-ла ыңдыг утланыышкынныг болган.

Керээниң боттанышкыны совет улустуң амыдыралының бүгү талаларын хаара түтпан бистиң чуртувуста калбарып орар эде тургустунуушкүнүнүң чорудулгазынга база-ла тодаргай салыышкын болур.

Чепсектя эндере будүреринің чадашкан айтырыын үзе шинтпирлээринге боттуг идегелдиг барын Керээ чүнүп-даа мурнунда бадыткап коргүскен. Совет кижилериң тургузукчу күш-ажылынга идегелдиг камгалалды ол тургузуп турар.

Чаа будүрүкчү ажыл-чорудулгага чогуур кижи күжүн база ол ышкаш техниктиг болгаш сан-хөө хөреңгилерни керээ хостап шыдаар аргалыг. Ортумак болгаш оон эвээш ыракшылдыг ракеталарны белен тургузарынга, модернизастаарынга, будүреринге болгаш солуурунга ажыглаттынар ужурлуг турган хөреңгилер ам камнаттынып алдынар, ук ракеталарны узутказарынга үнер чарыгдалдарны ол үшчок ажа бээр.

Ортумак болгаш оон эвээш ыракшылдыг ракеталар талазы-биле Керээни күштүг болдуруп бадылаар дугайында айтырыгны чугаалажып тура, ол чүүлдерни база херекке алыры күзенчиг.

ССРЭ-ниң Дээди Совединге чугаалажып көөрү-биле киирген Керээ— ядролуг чепсегленишкинни моон соңгаар-даа кызырарының оруунда эки эге базым-дыр. Темпилерни ооҗумнатпайн, моон соңгаар-даа бурунгаарлаар арганы берип турар ёзулуг үнелиг дуржулганы Совет Эвилели, Каттышкан Штаттар, барыын болгаш чөөн деп чардыыпп турар политиктиг шугумнуг ийи талада туруп турар эвилелчи күрүнелер, бүгү делегей ниитилели мооңнеп алган.

Түңнелинде дараазында чүүлдерни онзалап демдеглексеп тур мен.

Ортумак болгаш оон эвээш ыракшылдыг ракеталар талазы-биле Керээ — ССРЭ-ниң, АКШ-тың болгаш өскедаа күрүнелериң эргежактарының дүгжү бергенин шын болгаш чогуур үезинде тудуп алган таварыгланың аңаа-ла бир үре-түңнели эвес-тир. Ол— чүгле совет даштыкы политиканың болгаш дипломатияның чүткүлдүг болгаш шалыпкын хөделишкинининиң үре-түңнели эвес-тир.

Керээ—ол дээрге бодунуң салым-чолунуң магадылаттынмаанын кижи төрелгеттенниң медереп билип эгелээнинин боттуг илергейлээшкин-дир. Ол дээрге Хиросиманың кырынга болган частыышкынны бо делегейин политика болгаш экономика талазы-биле чагырып алыр туруштарже орук айтыр сылдыс кылдыр көрүп турган барыын таланың кижилериниң боттуг чүүлдү барымдаалап көрүп эгелээнииң баштайгы хереченизидир.

Совет Эвилелиниң, социалистиг өске-даа чурттарның, депшилгелиг бүгү кижи төрелгеттенниң күженишкининиң ачызында атомнуг тергиндедиң боттанып аргазы чок болган.

Бөгүн чугаалажып көрүп турар бо Керээ — алыс утказы-биле алырга, эң-не тода илергейлеттинген чаа боолдаашкын-дыр. Оон кол негелдеэи болза күрүнелериң болгаш улустарның бот-боттарының аралында харылзаалыг эрге-ажыктарын кичээгейлиг барымдаалап көөрү болур.

Ажык-чарлыг чоруктуң байдалдарында, демократчы ёзу-биле Керээни совет парламентиниң чугаалажып көргени харыысалгалыг күүне шинтпирлээринге — ону күштүг болдуруп

ШАПТЫКТЫГ ЧҮҮЛДЕР БАР

«Мөрен» совхозтуң Сыын-Мыйыс сүт-бараан фермазында чаа корпусту ажыглалда киирген. Ында амгы үеде 100 ажыг саар инекти тургузу азырап, саап турар. Оларның чемгерилгезин экижиткенинден хүнде бир инектең сагган сүт 12 литр чедип турар, а мурнунда 6 литрден эртпейн турган. Амгы үеде ол чедип алдынган деңиелди кудулатпас дээш чарыш кал-барган.

Ынчалза-даа саанчыларның эки ажылдаарынга фермада чаңдык чүүл-дер шаптыктап турар. Мал чеми ылбырадыр чаа цех баштайгы хүннерде шуудан ажылдап чадап турган, ону эдер боттуг хемчегларни дарый алган. Фермаже мал чемин хову турлаа Үнегетинден соортуп эккеп турарынга база хөй артык чарыгдал, үе-шак үнүп келген. Ферманың сенаж оңгарын безин фермадан 10 ажыг километр черде кылган, оон сенаж соортуп турар. Ферманың коллективи 37 тонна сигенин ырак шынаада кезип белеткеп ал-ганындан ону фермаже соортурүнге база-ла артык күш-ажыл чарыгдала-ры үнүп келген. Бот-орулга-чарылга-биле, бот-акшаланыышкын ёзугаар ажылдап турар коллективтиң ажылынга шаптыктыг ындыг четпестер фер-мада ам коскузуг-биле илерзэн, оларны эде тургузары чугула апарган.

Ферманың тус-тус саанчыларының кадарчыларының күш-ажыл-ты чарыжының мурнуку одуруунда дуржулгалыг саанчылар Я. Бадарчы, К. Бадарчы болгаш өскелер-даа бүзүреллии-биле чорбушаан, аныяктарга төлептиг үлегерин көргүзүп, оларны дагдынып алгаш, чымыштыг ишке чаңчыктырып турар. Хоочун саанчы Ягаан Меңмеровнаның уруу Эльвира школа дооскаш, ооң-биле кады саанчылап ажылдай берген.

Сыын-мыйысчылар чаа экономиктиг арга-биле моон соңгаар-даа үре-түүнелдиг ажылдаарынга бүзүреллиг, тура-сорук-биле ажылдап турарлар.

Анай-оол ДАРЖАА.

ЧУРУКТАРДА: хоочун саанчы Я. Бадарчы, ооң уруу К. Бадарчы. Алексей СОДУНАМНЫҢ фотодары.

Малчыннарга экономиктиг өөредилге

АЖЫЛ ТӨЛЕВИРИ БОЛГАШ МАТЕРИАЛДЫГ СОНУУРГАЛ

Кереэлиг өг-бүлениң ажылының ажыктыы дыка хөй чүүлдерден хамаарыр. Ооң иштинде ажыл төлевири болгаш материалдыг сонуургал кол черни ээлээри билдингир. Ооң негелделери мындыг: ажылдың хемчээли болгаш шынары, күш-ажылдың бүдүрүкчүлүүнүң өзүлдези ажыл төлевириниң өзүлдезинден бедик болуру; ажыл төлевирин база материалдыг сонуургалды малчын кижиге бөдүүн билдингир кылдыр тайылбырлаары.

Ажыл төлевири түүден тургустунарыл? Өг-бүледе төрүүр 460 хойну быжыглаан дижик (төп районнарда ындыг). Ынчаарга өг-бүлениң бир кежигүнүнге онааштыр 230 хой болур. Ол норма ёзугаар бешки разряд-биле төлээргe, хүнде 4 руб. 06 көпеек онаажыр. Чылда 365 хүн бар. Чылда шалың фондузун тыварда 365 хонукту 4,06-га көвүдеп-тир. 1481 руб. 90 көпеек болур. ССРЭ-ниң Күш-ажыл талазы-биле күрүне комитединиң база ВЦСПС-тиң президиумунуң 1986 чылдың июль 30-де доктаалының № 1 капсырылгазын ёзугаар продукция дээш өртек-үнени тодарадырда, совхозтуң бодунуң амша-төгерик байдалын көрүп тургаш, малчыннаң шалың фондузун 150 хуу чедир улгаттырып болур. Ол чүү дээнил? Канчап ону тодарадырыл? Бо чижекте хойжунуң чылда шалың фондузу 1481 рубль 90 көпеек болду. Ынчаарга совхоз бодунуң саң-хөө байдалын көрүп тургаш, ону 150 эвес, а 130 хуу улгаттырар дээн, малчын-биле кереэде база ынчаар көрдүнгеи дижик. Мону тыварда 1481 руб. 90 көпеектиң 130-ге көвүдеткеш, оон үнүп келген түнүү 100-ке үлептерге, 1926 руб. 47 көпеек болур.

Малчыннаң дирекция-биле чарган кереэзинде дүктү база хураганны хөйну алганы дээш аңаа шалың фондузунуң 40-40 хуузун төлээр кылдыр көрген. Ынчаарга ам 1926 руб. 47 көпеектиң 40 хуузун санаарга, 770 руб. 58 көпеек база хураган дээш ол-ла фондунуң 40 хуузу 770. 58 көпеек, а немелде дензи дээш 20 хуузун төлээр кылдыр дугурушкан турган болза, ол дээрге 385 рубль 31 көпеек-тир. Ындыг болганда, кереэге бир центнер немелде дензи, бир центнер дүк (центнер дээрге 100 килограмм) дээш база бир хураганы 20 килограмм дензилиг чедиргеш ангылааны дээш төлээрин кереэге ыяап-ла айыткан турар. Бистиң бо чижээвисте кереэлиг малчын чыл түнелинде ниити шалың фондуундан ангыда дүк хураган база немелде дензи дээш, каттышкаш 1926 руб 47 көпеекти немей алыр ужурлуг-дур. Ооң кырынга район коэффициентизи 20 хууну немей санаар. Ол ышкаш ук малчын 1986 чылдың январь бирээден эгелеп совхозка ажылдаан болза, 1989 чылдың январь 1-ден эгелеп, стаж дээш 10 хууну алыр апаар.

Бир эвес малчын ажылдап турган совхозундан бодунуң туразы-биле азы еске-бир чөптүг чылдагаан чок байдал-биле үнүп чорүптер болза, стаж дээш алыр 10 20 30 хууларын чидирер болгаш еске совхозка барып кирген болза, ооң стажын катап санап эгелээр.

Кереэлиг өг-бүле материал-техниктиг чарыгдалдарны камнап, совхозунга чиик бот-үмелиг продукцияны бээрин-ге база сонуургалдыг болур ужурлуг. Ынчангаш дөрт чарыгдалдарны (шалың фондузун, мал чемин, эм-домну, транспорт чарыгдалдарын база еске-даа) камнап алганы дээш оларның өртээн 70 хуузу чедир шаңнал кылдыр төледип алыр. Ону совхозтуң ниити саң-хөө байдалын барымдаалаар. Бистиң үстүнде чижээвисте ону 40 хуу төлээрин айыткан.

Өг-бүле кереэзинде малчын кижи акша шаңналдан (немелде төлевирден аңгыда продукцияның бодун (натура) база алырын негелдеге айтыр. Ол талазы-биле Тыва АССР-ниң Министрлер Чөвүлелиниң 1982 чылдың август 3-те № 285 доктаалын барымдаалаар. Чижээ, малчын өг-бүле 100 хойдан 90-дан 100 чедир хураган камгалап алганда, он хураганының бирээзин, үстеп өрү алганының бештин бирээзин ону аңгылап турда алыр. Ону улам тодарадырга мындыг: О. Салчак 500 хойлуг дижик, оон 550 хураган доруктурган. Кереэде айытканы үстеп 90 хураган. Ынчаарга ам 450-ден 500 чедир алган 50 хураганының бежин, оон артык 50 хураганының онун алыр, ынчал кээрге, ук малчын пландан артыкка алган чүс хураганы дээш 15 хураганны шуут боду-биле (натура-биле) алыр апаар-дыр. Продукция дээш алыр акша төлевиринге алганы дириг хураганнарының өртээн кирбес. Оон аңгыда малчын кижи стажы дээш база немелде төлевир алырын үстүнде чугаалаадым. Бо талазы-биле удуртулга болур айтышкын — ССРЭ-ниң Күш-ажыл талазы-биле күрүне комитединиң ВЦСПС-тиң президиумунуң 1982 чылдың ноябрь 5-те үндүргени № 268 доктаалы бар. Ийи чылдан беш чыл чедир 10 хууну, бештен он чыл чедир 15, ондан он беш чыл болза 20, а оон өрү стажлыг малчыннарга шалыңының 25 хуузун төлээр.

Бисте ам бригадалар аайы-биле ажылдап турар болгаш, стаж дээш хойжу бригадаларның удуртукчуларынга база-ла шак ынчаар төлээр. Ол стаж талазы-биле маргылдаалар база билдинмес чүүлдер туруп келир: мал ажылынга ажылдап чорааш үезин база совхозтуң удуртулгазының айтышкынарны ёзугаар түр үеде, бир чылдаа дижик, еске ажылга ажылдап турган үези, ол ышкаш ол совхозунга трактористеп тургаш, мал ажылынче шилээн болза, ол стажы база мал ажылынга турда үезинге кире бээр, шеригге баарының мурнунда хойжулап турган болза, шеригге турганы стажынга кирер. Мында бир мындыг тайылбыр бар, чүл дээрге ол кижи шеригден халажып келгеш, үш ай четпейн.не малчыннап киргеи болза стажы хевээр болур.

Өске районнардан организастыг чыылда ёзугаар көжүп келген малчыннарның мурнунда малга турган үзүк чок стажы хевээр артып каар; чамдык аныяктар хөйжулап тургаш, профтехучилищеге азы кандыг-бир түр курска өөренир ужурга таваржыр болгай, ону доозмаш келгеш, үш ай четпээнде катап-ла малчыннап киргеи болза, стажы хевээр артар. Чамдыкта, чижээ, эртем-билиглиг хойжу кижини кодаа Советтиң күүском секретарынга азы совхозта комсомол комитединиң секретарынга соңгаан-дыр. Бо талазы-биле Тыва АССР-ниң Министрлер Чөвүлелиниң 1981 чылдың февраль 11-де доктаалында айытканын билири чугула. Ында кайы районда кандыг одарларны, чайлагларны ырааккы деп санаарын айтып каан. Ынчан малды көжүп үнерде база дедир келгеш, деңзиледири чугула.

Кайы-бир малчын арагалап, мал-маганынга харыысалга чок болур болза, оон стажы чеде-даа берген болза, алыр төлевириниң 25 хуузун казып болур.

Кижиниң мал ажылынга стажын бадыткаарының колла документизи күш-ажыл дептери болур. Оон аңгыда тускай комиссия база доктаадын болур, ол талазы-биле совхозтарның кадрлар килдистеринге тайылбырладып ап болур.

Кажан совхозтар долу бот-орулга-чарылгаже, малчыннар өг-бүле кереэзинче киргенде, хамыктың мурнунда билип алыр ужурлуг чугула айтырыгларның бирээзи ажыл төлевири,

Оон аңгыда малчыннар болза, чарыгдалдарны канчап-ла эвээжедирил дээш-хамык-ла аргаларны ажыглаар херек. Сөөлгү үеде кадрчылар машина-техниканы ажыттаарын эвээжедир дээш черле дыка кыызын турар апарган. Ынчангаш ол-ла ындыг-ла ээлээр, бөлерде ат ажыттаары чугула деп санап турар.

Бир эвес 3—5 тонна чүк сөөртүр машина-биле 500 килограмм азы 1,5 тонна чүзүтү коданынга малчын кижи сөөртүрүп эккеп алыр болза, ол ажыктыг бе? Канчап-даа таарышпас, чүге дээрге оон чарыгдалын машинаның эрткен чоруу, чарыгдаан кыват-чаар материалдары дээш тыртар апаар.

Чаңгыс сөс-биле чугаалаарга, малчын кижи моон соңгаар боду бухгалтер, боду экономист болур ужурлуг.

Александр КААДЫР-ООЛ,
Каа-Хем РАУК-тың улуг экономизи.

ДИЛЭЭН ХАНДЫРГАН

«Дузалажып болур бе» деп эге-биле бажың айтырының дугайында Чинчилдей Сүге-Маадыровна Ооржактың «Шын» солун редакциязынга чагаазын сайгарып, өөренип көргеш харылап өзэрил-биле улус депутаттарының Өвүр район Советиниң күүсекчи комитединче шилчиткен турган.

Оон келген харыны мооң адаанда парладывыс. Хамаатты Ч. С.-М. Ооржактың өг-бүлези 5 уруглуг, хууда бичин бажында чурттап орар. Райкүүскомда бажың алыр оочурнуң 33 дугаарында ол өг-бүле турар. Өөнүң ээзи Шаңнаан-оол Ооржактың ажылдап турар черин орук-септелге-тудуг участогунда бажың оочурунда арткен 1987 чылдың апрель 16-да киргеи. Орук-септелге-тудуг участогунда бажың хуваалдазын коллективтиң ниити хуралынга ажык бадылаашкын-биле үзеп турар болгаш хажыдымшкын кылган таварылга болбаан.

Тракторист Шаңнаан-оол Ооржактың өг-бүлезининң берге чурттарга байдалын өөренип көргеш, бо чылын тудуп турар ийи бажыңның бирээзинге квартира бээрин хуралга шинтпирлээн деп редакциянга дыңнаткан.

БАДЫТКАТТЫНГАН

«Шын» солунга Мергелдей булуңунга январь 24-те парлаттынган «Чаргылыг кадык» деп үүлге харыны улус депутаттарының Чөөн-Хемчик район Совединиң күүскомунуң даргазы Ф. Г. Баранов бергеи. «Чыраа-Бажы» совхозтуң инек кадарчызы Сурташ-оол Монгуштуң кадарганы коданны эрткен чылдың апрельде санап турган, хамаатты Ы. Д. Донгактың аңаа турганы хууда 4 инээн дугаарлаан, совхозтуң өнүзүү кылдыр (кадарчы С. Монгуштуң өрезин дутлаш) кинр бүрүткеп, санап алганы бадыткаттынганын харыда айыткан.

Кадарчы С. Монгуштуң кадарган малынга дудагдалды кылганыга хамааты Ы. Д. Донгак кандыг-даа хамаарыга, бүрүү чок болганындан, совхозтуң специалистери шын эвес кылган деп харыында база тайылбырлаан.

Ынчангаш районнуң прокуратура чери «Чыраа-Бажы» совхозка хамаарышыр херекти оттуруп турар болгаш оон харыылакчызынга ук совхозтуң кадарчызы С. Монгуштуң киирништирер дээнин райкүүскомнуң харыызында бижээн.

ХУРАЛГА САЙГАРГАН

Тарлаг суурнуң магазинин чурттакчы чонга далганны сатпайн турар дугайында Мартый-оол Чолдак-Караның хомудал чагаазынга харыны Өөк рабкооптуң даргазының орлакчызы Р. П. Самчат-оол берген.

Ук чагааны Өөк рабкооптуң баштаар черинин болгаш профкомунуң, садыгжыларның киржилгези-биле эрткен хуралга сайгарган деп харыында бижээн.

Тарлаг суурнуң магазининге эрткен чылдың ноябрьда № 121 фактура ёзугаар киргеи 15 шоодай далганы даңзы ёзугаар 38 саанчыга 20.20 килограммны сатканы шын дээн. Кажан хамааты Мартый-оол Чолдак-Кара айтырарга, садыгжы Людмила Дембирел ук далганны түгле саанчыларга 20 кг-нан садар база удавас чурттакчыларга хостуг садар далган келир деп тайылбырлаан турган.

Декабрь 21-де (1987 чыл) Тарлаг магазининге киргеи 84 шоодай далганны чурттакчы чонга сатканын харыында бижээн.

«Шын» харыы

Специалистиң индири

ЧӨП АЖЫГЛААР

Чем холуунуң ачызы-биле инектиң сүткүр чоруу 15—20 хуу бедиир

Бистиң ажыл-агыйларывыс бот-орулга-чарылгаже киргенде, мал ажылында деп-шилгелиг технологияны ажыглаарының ужур-дузазы улам-на улгадыр. Ол түүл дээрге малга белеткээр чемниң шынарын экижиринден аңгыда, ону малга бээр кылдыр белеткээр, чымчадыр аргаларын сайзыраңгайжыдары-дыр. Бөдүүн, чулуктуг база холумак-даа чемин ыяап-ла өскелери-биле холуштур рационга кады бээр. Силосту сиген далганы, концентраттар, сенаж, сиген нийкпе саваң-биле холуп, оларны микроэлементилер-биле холуурга ооң амдансүүзүнү экижиир. Бо тавырылгада мал чеминиң хоолулуг, чемиштиг чоруу 7—8 хуу улгадыр. Ону малдың организминиң сиңирип алыры база белен болур.

Саваң-биле сигенни хээнлектээш, оларның шынары кошкак-даа турда, янзы-бүрү будүмелдер холуурга, мал ону шупту-зун чиир. Бистиң республиканың мурнакчы ажыл-агыйларының дуржулгазындан алырга, чем холуунуң ачызы-биле инектиң сүткүр чоруу 15—20 хуу бедиир. Ынчангаш ам мал чеми белеткээр цехтерни тургузар, оларны ажылдадырының ажык-дузазы түгле бо чижектен илдендир. Ындыг цехтер чокта ону бөдүүн арга-биле совхозтарның азы агроүлетпүр каттыжыышкынарының инженер-техниктиг ажылдакчыларының тывынгыр-сагынгыр чоруунуң ачызы-биле белеткеп ап болурун Тес-Хемниң «Чодураа», Чүргүй-оол Хомушку аттыг совхозтарының дуржулгазы бадыткап турар. Олар тракторларның база ооң тергелериниң ачызы-биле саваның чымчадыр хережелдерни чогаадып кылып алган.

Саар инектерге бээри-биле кандыг-кандыг холумактар туруп болурул? Ооң составы мындыг: силос 65 хуу, саван—10, сенаж—17, дус—0,12, минералдыг немелде чем —0,2 хуу болур. Сиген далганы холумактыг концентраттарны саар инектерге аңгы бээр. Малдың рационунга концентраттарның ролю улуг. Тараанны эки чарбалап албайн, ооң-биле малды үр чемгерерге, ону организминиң хуулдурары эвээжээр болгаш мал долу үнелиг чем албайн баар.

ВПЗ-5 деп плющилкага калбарты бастырган тараа мал чемгереринге ажок таарымчалыг. Малдың организминге хөй-ле будүмелдер херек, а олар бөдүүн чемнерде — сигенде, саванда эвээш. Ынчангаш оларга ыяап-ла янзы-бүрү будүмелдер холуур ужурлуг. Бодүүн чемнернин химиктиг составын херек кырында санап үндүргеш, чогум малдың организминге чеже, чүү четпезин тодараткаш, ол будүмелдерни ам холуур. Оон аңгыда, малдың рационун тургузарда ооң назы-харын база барымдаалаар апаар.

Ажыл-агыйлар мал чеминиң шынарын тодарадып, чогум кандыг-кандыг будүмелдер четпезил, кандыызын холуурул деп ыяк билип алган, оон ажыглаар деп бодаар болза, Тываның көдээ ажыл-агый дуржулга станциязы-биле керээ чаргаш, ол бүгү чүүлдерни кылып ап болур. Ону кылырда баштайла бар мал чемин бичии-бичиилеп, лабораторияга дужаар. Ажыл-агыйлар бот-орулга-чарылгаже шилчээнибиле холбаштыр аңаа акша-хөреңги чок деп чылдагааннаш, мал чеминиң шынарын тодарадырынче кичээнгей салбас болуру-даа чадавас. Ынчалза-даа шынар чок мал чемин ажыглааш, ооң уламындан каражага таваржырының орнунга, тодарадып алганы дээре. Чүге дээрге, шынар чок сиген, саванданбаза силос болгаш еске-даа чемнерден мал массалыы-биле аарып болур. Ооң хоразы кайы хирел деп чүве билдингир.

Эрткен чылын бисте дуржулга-бүдүрүлге ажылагайының белеткээни мал чеминиң шынарын Сибирьниң , төлевилел-технологтуг институдунуң лабораториялаарынга зоотехниктиг база химиктиг анализининг талазы-биле хынап көрген. Оларда 32 янзы-бүрү чемиштиг чүүлдерни бар деп тодаракан. Ынчалза-даа оларның составында протеин, клетчатка, чигир, чес эвээш, а кальций база демир болгаш еске-даа чамдык элементилер хөй, артык болган. Ол ышкаш ажыл-агыйның малының ханында хоолулуг элементилерниң барын база тодарадып шинчилээн.

Шак ол аналиэтерге үндезилээш, специалистер-биле кады Көдээ ажыл-агый дуржулга станциязының мал ажылының килдизинге ону түүнеп кылгаш, сүмелерни тургускан. Ынчангаш сүттүг будүрериниң технологиязын ёзугаар рационну тургускаш, ону сагып тургаш, дуржулга-бүдүрүлге ажыл-агыйының сааначылары бир чылда инектең сүт саарын 400—500 килограмм чедир көвүдеткен. Ооң уламыдан үш мунчулар немежип тыптып келген.

Хөй болгаш шынар чок чемниң орнуна эвээш, ынчалза-даа хоолулуг чемнерни белеткеп алганы дээре.

Алик ТЕКЕЕВ.
Дуржулга станциязының эртем ажылдакчызы.

ШТАТ КЫЗЫРЫЛГАН ТАВАРЫЛГАДА...

Бүдүрүлгелер болгаш организациялар экономиктиг чаа аргалар-биле ажылдап эгелээн соонда хөй-хөй штаттарны кызырып турар, ооң түңнелинде дыка хөй ажылчыннар, албан-хаакчылар ажылдаар олудундан чарлыр ужурга таварышкан. Моон соңгаар штады кызырылган кижилер канчаарыл, ажыл чок артар бе деэн үткалыг айтырыгларны номчукчулар редакциядан салып турар. Аңаа харыы бээриниң база бир аргазы кылдыр «Правда» солундан бо үүлдү кызыра очулдуруп парладывыс.

— Күрүне бүдүрүлгезиниң (каттыжыышкынының) дугайында ССРЭ хөөлдүлүу бо чылдың январь 1-ден эгелеп күштүг болуп киргеи — деп, ССРЭ-ниң Министрлер Чөвүлелиниң Социал хөгжүлде талазы-биле бюрозуунуң даргазының оралакчызы И. Простяков «Правданың» корреспондентизинге чугаалаан. — Күш-ажыл күрлавырларын чогумчалыг хуваарының болгаш эки ажыглаарының аргазын тургузуп турар ындыг төөгүлүг чорудулга эгелээн деп дидимиби-ле чугаалап болур мен. Бо чорудулга ажыл чок чоруктуг бистиң чуртувуска черле тывылдырбас, ону тывылдырар дээрге-даа болдунмас...

— **Игорь Игнатьевич, сиер «хувларыл» деп чугаалап тур силер, а номчукчулар «кчызырарының» дугайында айтырып турар болгай...**

— Кызырары азы хостаары дээрге бо чорудулганың үе-чадаларының бирээзи-дир. Билдингир болур кылдыр ону элээн делгеректей чугаалап көрейн.

Бистиң чуртувуста күш-ажыл кылыр эрге дээрге чоннуң өндүр улуг чаалап алышкыны болгаш социалиэмниң артык күштүүнүң бадыткалы-дыр. Хамааты кижи бүрүзүнге ооң профессионал мергежилиниң билиниң, күзел-чүткүлүүнүң, салым-чаяанының аайы-биле ажылды магадылап турар. Ооң-биле холбаштыр улус ажыл-агыйының негелделеринде база барымдаалап турар.

Күш-ажылчы курлавырларны ажыктыг ажыглаары, ажылчыннарның, колхозчуларның интеллигентилериниң ак сеткилдиг, чогаадыкчы күш-ажылының ролюн болгаш ат-алдарын бедидери — партияның болгаш күрүнениң доктаамал сагыш салыышкынының төвүнде. Бо сорулгалар, ылангыя бо эдерттургустунуушкун үезинде онза чидиг тургустунуп турар.

Күрүне бүдүрүлгезинин дугайында хөөлдүлүу күштүг болдуруп киирген чорук бо чылын үзеттүр бүдүрүлгелериниң, түдүгүнүң, транспорттуң, эртем организацияларының кол кезнин долу бот-орулга-чарылгаже болгаш бот-акшаланыышкынче шилчиткени ол, ол дээрге ооң ыңай-биле экономиканы эргелеп башкарарының үндезин реформазы болур. Интенсивтиг экономикаже шилчилге, эртем-техниктиг депшилгени дүргедедири, ажылдакчыларны үре-түңнелдиг ажылдаарынга соңуургалын бедидип турар идиг беришкиннерин тургусканы артык звеноларда кижилерни ажылдан хостаар арганы берип турар. Бистиң санап турарывыс ёзугаар алырта, 2000 чылга чедир шак ынчаар 16 миллион хире кижини хостаар бис. Чүгле бо беш чылда безин 3 миллион кижиниң штадын кызырар. Бо чорудулга эргежок чугула дээрзин катаптап көрейн, ынчангаш ол улам нептереп бар чыдар.

— **Бистин ниитилелиниистиң эрге-ажыктарынга, чурттун чаагай чорчунга хамаарыштыр ону чугаалап ора ажылынган хостаар миллион-миллион, мун-мун кижилерниң дугайын чугаалап ор силер, а номчукчулар ылангыя ажылдан хостаар ужурлуг кижилер боттарының ажыл, амыдыралын бодап, сагышсырап турар болгай...**

— Ону база билип тур мен кижи бүрүзүнүң дүвүреливи база бодап тур мен. Ажылдаар дээн күзелдиг кижи бүрүзү ажыл чок артпас, хүүда эрге-ажыы кыызгаарлаттынмас деп база катап чугаалаза артык эвес. Черле айтырыг ниитиэи-биле ынчаар турустунуп турар. Ажылдакчыны хостаан соонда, ону дораан-на ажылга киирип эгелээр. Биргээр чугаалаарга, кадрларның штадын кызырар бетинде ону ажылга киирерин боданып эгелээр, черле ынчаш, администрация-даа, ажылга улус киирер чер-даа баштай ажылга киир, ооң штадын кызыр деп принцип-биле ажылдап турар.

— **Арай билдинмейн тур.**

— Тайылбырлаайн. Бо чылын эвилелдешкен болгаш автономнуг республикаларга, крайларга, областарга болгаш улуг-улуг хоорайларга чонну ажылга киирер, ооредир болгаш мергежил шилип бээр талазы-биле бот-орулга-чарылгалыг төптер тургустунуп эгелээн, а еске районнарда болгаш хоорайларда чонну ажылга киирер талазы-биле бот-орулга-чарылгалыг бюролар тургустунган. Ол төптер болгаш бюролар ажыл кылбайн турар кижилерни-даа хостадган ажылдакчыларны-даа ажылга киирер хүлээлгелиг. Олар күш-ажыл керээзин хостадын турар кижилер үзер деп турдаа-ла, оларның ажылдаар черлерин шилип эгелээр.

Чаңгыс сөс-биле чугаалаарга, кижинин амыдыралынга эң чугула айтырыг — күш-ажыл айтырыын магадылаар ниити-күрүне ужурдузалыг системаның тургустунуп турарыл-дыр. Будүрүлгенин эрге-ажыын барымдаалаан удуртукчу кижинин ажылдан үнерин саналдаан кижизиниң сагыжы улуг аарыазын дээш ындыг черлерни тургускан.

— **Оларның ажылдан эгелээри элек ыйнаан. Амгы бо хүннерде хостадып турар кижилер канчаарыл?**

— Кижиниң ажылдап келген будүрүлгезиниң херимниң даштынче ону үндүр октаптары албан эвес болгай. Эки удуртукчу эки ажылдакчызын кажан-даа салбас. коллективинге еске ажылды ыяап-ла тып бериптер. Ийи-ги, үшкү-даа ээлчегдерни тургузуп, будүрүлгени калбартып болур.

А бир эвес ажылдакчы черле үнген дижик, ынчалзадаа ол база-ла ажыл чок артпас. Үлетпүр будүрүлгелеринде болгаш тудутда бир миллион хире ажылчын негеттинип турар деп дем чаала менче долган турдулар. Чүгле ийи-ле адырга ол үре кижи херек-тир. БАМ эозылын безин шинээдип алырына чоокку үеде элээн кап миллион кижи херек. А хандырылга адырын алыр болза, аңаа ажылдакчылар дыкала хөй херек.

— **Игорь Игнатьевич, мээн танывырым оралакчы министр кижи бар, оон база удавас штады кызырлыр. Силерниибиле алыр болза, ол сапык даараныкчызы азы сантехник болуп ажылдаар бе?**

— Ук хүлээлгелерни ол күүседип шыдаар бе, ынчаш? Мен бала Эстонияда шак ындыг танышпыг мен. Ол штадын кызырып кааптарын-даа манавайн, агрофирманың бир бүдүрүлге албанын удурту берди. А ажыл-иш ында база-ла бажын ажыг, артында «саазын ажыл» эвес, «ёзулуг» ажыл, а шалыңы мурнунда ап турганы 300 эвес, а 500 рубль.

Силерниң айтырыыларга долу харыы бээри берге. Оон-биле холбаштыр 17.718.000 деп санны адаайн. Бистиң чуртувуста эргелеп башкарылга аппарадының ажылдакчылары ол-дур. Оон иштинде үш миллион ажыг инженерлер болгаш техниктер бар, албан машиналарының чолаачылары машинакчылар, операторлар база ында кирген. Оларны санавэска 14 миллион кижи артып каар, ол база эвээш эвес — ажылчыннарның болгаш албан-хаакчыларның ниити санының 12 хуузу-дур.

Бүдүрүлгелерниң болгаш организацияларның эргелеп башкарылга аппарадында кирип турар 11,5 миллион кижи дугайында хөй чугаалаар чүве чок. Оларның дугайында Күрүне бүдүрүлгезиниң дугайында хоөөлдүде айтып каан. Оон аңгыда бүдүрүлгениң эвес, а бюджеттиг акша-хөреңгизинден шалын ап турар 2,5 миллион кижи база эргелеп башкарылга организацияга артар, ол база хөй санныр ыйнаа...

— **Чүге хөй деп турарыңар ол? Кайы-даа организацияга ведоиствога баарга, ажылдың хөйүнге, ажылдакчыларның чедишпезинге, эвээш шалыңга кижилер хомудап турар болгай.**

— Ынчангаш «хөй-дүр» ийин. Кижилер бот-бот-тарын кандыг-даа ажык чок саазын ажыл-биле чүдүрүп турар дээрзин тускай анализ чокка безин көрүп болур ышажыл. Ындыг кижилер эвээш болган тудум, инструкциялар, отчёттар, тайылбыр бижиктер... эвээш болур.

Эргелеп башкарылга организациялар ажылдакчыларының ажылы көскүзү-биле өскерлир ужурлуг. Экономиктиг реформа «үстүнден айтышкынарны», «адаанче адырар шиитпирлерни» эвес, бүдүрүлгеге азы ажыл-агыйгалыын бодаттынган, тодарагай дузаны көргүзерин маналтурар. Эргелеп башкарылга организациялар специалистерниң шалыны бүдүрүлгеде специалистерниниңден эвээш дээрзи шын болгай, ынчангаш ук организацияларда кошкак кижилер ажылдап турар. Ындыгларны кызыргап, артыкан олуттарны идепкейлиг, бедик мергежилдиг кижилерге дамчыткаш, эргелеп башкарылга аппарадын быжыглаар ажылы апаар бис.

— **Силерниң адаанынар 2,5 миллион ажылдакчыларның бала элээн кап чүзү кызырлыр-дыр. Олар кайа ажылдаар ужурлуул?**

— Эстонияда таныырым кижиниң дуржулгазын чугаалады — бүдүрүлгеже баар апаар. Ында база дуржулгалыг удуртукчулар негеттинип турар болгай. Кадрларны четчелээриниң еске хевири — чаа бүдүрүлгелериниң тыптып турары. Олар чыл санында чүс-чүзү-биле немежип турар. Ол ышкаш чурттуң чаа шиңгээттинип турар районнарынга база специалистер херек. Специалистериниң еске черлерже көжериниң чижээ, Кыдыкы Соңгу чукче деэн ышкаш, бөдүүн эвес айтырыгларын шиитпирлээри чугула болуп турар, Штады кызырылгаан кижилерге чингелделер база бар.

— **Кандыг?**

— Айда ортумак шалыныың хемчээли хире пособиени төлээр, күш-ажылга киргижеге чедир ортумак шалыны артар, ынчалза-даа ол ийи айдан ашпас, айда шалын пособиенин база аңаа барымдаалаар.

Ындыг чингеделерде харын өөрүнүүт чүве чок-тала ыйнаан. Ынчалза-даа ажылдап шыдаар кижи бүрүзү куруг артпас. Ажыл чок чорук чуртка тургустунмас. Чамдык харыысалгалыг ажылдакчыларның талазындан тыптып кээп турар бюократизм болгаш чүве тоовас чорук харын айыылдыг бооп болур, болгай.

Интервьюкү С. ПАСТУ.
ХОВ алган.

Суй-белектерге, эт-херекселдерге хамаарыштыр

ЭРТИНЕНИ ТӨТЧЕГЛЕВЕС

Чонар-даштың бистиң ада-өгбелеривис шагдан бээр ажыглап келген. Оон бүдүрген янзы-бүрү эт-септи, суй-белектерни эки билир бис. Оларны чонуң уран-шевер мастерлери чонуп, чазап, сиилбип келген. Амгы үеде ындыг ус кижилерден Монгуш Черзиниң, Хертек Тойбуханың, Саая Көгелдиң болгаш өскелериниң-даа аттары вертеренгей апарган. Оларның ажылын чон үнелеп турар.

Мен чонар-даш-биле ажылдаар кижи болганымда, ус-шеверлерниң кылган ажылдарын үргүлчү сонуургаар, чараш болгаш чогаадыкчы өзу-биле кылган ажыдарны үнелээр, анаа өөрүүр кижи мен. Ынчалзажок мээң сеткилимни хомудадып чоруур ажылдар көстүп кээп турар апарды. Ылангыя Кызылдың суй-белектер бүдүрер организациязының чонар-даштан чазаан түүлдери сагышка черле четпес. Шынар чок болганындан олар садыгда ай-айы-биле чыткылаар-дыр.

Садыгда турар ажылдарны көрүп көрээли. Оларны аналаа дүшкан дүрзүлерге хевирлеп каан боор-дур. Ында кандыг-даа үткА чок оңу кылырда бичии-даа бодал, ийи болгаш чогаадыкчы сорук үндүрбээн. Тываның сураглыг болгаш билдингир ус-шеверлериниң чонган ажылдарын хевирлээн суй-белектер ында хөй. Оны ынчангаш хереэ чүл? Кылган кижиниң чөпшээрели азы тускай орааннарның айтыышкыны чокка бир кижиниң ажылын өттүнүүрүп болбас болгай, авторнуң эргезин хоойлу камгалап турар.

Чонар-даштан кылган суй-белектерни маңаа сайгарары бертедеп келген. Ынчангаш Чүрт үлетпүр министерствозу республикадан дашкаар сайгарар организацияларлар дилеп турар. Чижээлээрге, Кисловодскиниң садыгларынга 230 мун рубльдиң продукциязын бээр керээни чарган. Москваның «Русский сувенир» болгаш «Березка» магазиннери-биле база хөй түнге кереэ чардынган. Мында багай түве чок, ынчалза-даа кылып турар бөлектерниң шынары аргажок, ортээнге дүүшпес. Ындыг кылыгларны өскээр чорудары эгенчиг эвеспе? Оны өөренип көөрү, ортекти шын тургузары, мастерлериң мөргежилээри бедидеря чугула.

Чылдың-на дыка хөй суй-белектерни бүдүрүп турар бис. Оон-биле чергелештир буступ, үрелип, актыладып турар ажылдар база хөй. Кысказы-биле чугаалаарга, материал кончуг хөй чарыгдаттынып турар. Чонар-даш — ховар эртине, оны камнаар херек, оон бузундуларын бээп ажыглаары чугула, оны октаарын болдурбас ужурлуг. Чонар-даштың камнавас болзувусса, оон төнер үезинарак эвес. Оны утка чок дүрзүлер чонарынга төтчеглеп болбас.

Бистиң хоочун ус-шеверлеривис Сарыг-Хаяның чонар-дажын камнап, өйлеп каазып ап чоруаанар. Дашты алгаш, оон орнун довурак-биле долдуруп каар турган. Дашты ол-бо буза шаап, үүрмектеп, төтчеглеп болбас. Чер кырынга октапкан даш хүнге, елге болгаш хатка база соокка үреліп каар, Сарыг-Хаяда ындыг даштар өмгежок. Ол кам-хайыра чок чоруктун дугайын Тываның Чурукчулар эвилели суй-белектер кылыр черниң удуртукчуларынга дыңнадып, чагып шаг болган, херек экиживвээн. Ол эртинени школачылар, чиик машиналыг аян-чорукчулар. Саян артындан келген чон үрегден туруп берген. Ынчангаш чонар-даштың казып алырын чурумчудар, оны хайгаараарын болгаш садыгларын организастаар ужурлуг. Ол ажылды Чүрт үлетпүр министерствозу, Кызыл-Даг көдээ Советиниң күүсекому холга алыр дээрзинге идегедим.

Раиса АРАКЧАА,
Тыва АССР-ниң алдарлыг чурукчузу, РСФСР-ниң Репин аттыг Күрүне шаннының лауреады.

КАТАП ТУРГУЗАР

1986 чылдың июнь айда, Бай-Тайга районда ат-сураглыг шеверлер чүрту Кызыл-Дагта, республиканың Чүрт үлетпүр министерствозунга хамаарыжыр Кызылда суй-белек болгаш чонның ус-шевер кылыгларының шенелде-бүдүрүлгезинин салбырын ажыктаан. Суурда шевер болгу дег кижилерни хаара тудкаш, тыва эт-херекселдер: ог ыяжы, аптара, үлүгүрге, ялбек, кыскаш, дести, согаш-бала, бичии үлүгларга бопук идик дээш ышкаш, чонга чүгула херек бараанарны садып үндүрери-биле кыпып кириптивис. Бурунгаар планнап турганывыс ассортимент 40 хире янзы бараан. Кыска хүүсаа иштинде мастерлер аптарааны шаандакы хевир-биле өөнеп бүдүүрүн. ат-сураглыг мастер ССРЭ-ниң Чурукчулар эвилелиниң кежигүнү Саая Көгелге баштаткан, өөренип апкан. Чүрт үлетпүр министри Валерий Сергеевич Постников келгеш, күлеңнг дазаашчыннар кылган соонда, хей-аъдывыс көдүрүлүп, ажылдаар оран-сававыс чок, ажык дээр адаанда-даа болзувусса, дериг-херекселивис эвээш-даа болза (төп баазада чаңгыс ыяш хаарылдаар станок берип каан) изиг-изиг ажылдап кириптивис.

Моон мурнунда бүдүрүлгеге түрбаан, үстүнде адаанын барааннарыны боттарывыс майык-хевир-биле кылып, бадыладып алган бис. Бүдүрген бараанарывысты Кызыл безин бадырбайн, районнарның хереглекчилер ниитилелин таварыштыр садып сайгаргаш, чүгле белен акшалыг документизин апарып берип турдум. Кылган бараанывысты чон күзелдин-биле садып ап бистиң чаа желээшкин дээш мактап-даа турган. Бүдүрүлге баазазын быжыктырары-биле «Тээлиг» совхозтан 100 баш ангор өшкүнү садып алгаш, дузалал ажыл-агый черии ажылдың алдывыс. Оон дүүн төп баазада аргыыр цех ажылдаар. Бо чылын 74 кг ангор дүктү шеф-биле кыргаш, дужаап бердивис. Хомудаачыг чүве болза, бистиң салбырны дүжүүрүп каапкан. Шенелде-бүдүрүлге черииниң директору Константин Семёнович Чащухниге бистиң хереэвис чок апарган, чүге дизе, национал өнүүг будукбиле хүлээп чуруурун, еске эт-херекселди кылырын бистен өөренип апкан, бадылап каан майык-хевир бар. Төп баазада быжыг оруулгалыг ажылдап турар болза-ла ажырбас. «Чер аразы ырак, материал сөөртүү берге ам бот-башкарылга, бот-акшаланыышкынче кирер бис, силерни түдүп ыыдавас бис» — дээн сылдаглар чугаалаан.

Бодунуң сонуургалдыг ажылын кыштың соогу дивейн, ажык серп адаанга, боттарының чыып септеп алганы эрги станоктарга өг хереселин кылып, бодунуң бүдүрүп турар барааннары — национал эт-херексел чонга көвүдээр дээш бодалдыг кижилериниң сагыш-сеткилинге, улуг мөн-биле сопкан дег болган. Ажылдап келген үезинге 24400 рубль түнүүт бараанны кылып бүдүрдүвүс. Херек кырында төп баазада тускай сайгарыкчылар бар. Бараанны Кызыл чедиргер дээрге директор ынаттпас. Үрелиг машина берип каан, оозуң-даа боттарывыс септеп кылып алган бензинни бодум садып кулуп тургаш, ажылдап турдувус. Директор айда деңгүн 100 литр бензин бээр. Оозу Кызыл четкеш көзүмге, төнүп каар.

Ай санында өтпёт дужаап Кызылга 5—6 ховар, командировкалаар аңша черле көрбедим. Материал сөөртүү берге дээрге, ону чоок черден тып ап болур-дур дээш. Ак-Довуракта садып ап турдувус. Өг ыяжында түс черниң талҗ кирер, деспите терек энмежок. Хараадус, дүне 27—32 градус соор.

Кызылга шокар булуттаар. Хар чагбас. Хүндүс 18—20, а дүне 27—29 градус соор.

Орумтуң көстүүт аки, хар чаар черлерге 2—4 километр кызырлыр.

ДОСААФ-тың Кызылда каттышкан техниктиг школазынга автомобиль башкарарынга практика кырынга өөредир мастерни ажылга хүлээп алырын чарлап тур.

Айтырыгны дараазында адрестен тодаралыр: Кызыл хоорай, Интернациональная кудумчузу, 49, Телефону — 2-25-28.

ҮШ ДАКПЫР ЧЕМПИОННАР

Делегейниң үш дакпыр чемпионнары Наталья Бестемьянова биле Андрей Букиниң чаа хостуг танцызы Гениадий Карпоносовтуң бодалы-биле алырга, спорттуң бо хевирингге эң бедик чедишкин болуп турар.

Хөй таварылгада бо фигуристерниң ачызында танцыларда кол түүл болу берген угланыышкынны, тодаргайлаарга, түгле чаңгыс музыка чогаалын ажыглавышаан сюжет шугумнуг танцыны «Князь Игорь» операдан «Половец танцылар» дээр Бородинниң музыказынга программаны Бестемьянова биле Букин бо сезонда белеткеп алган.

Игорь Моисеевтиң баледин ким көргенил, сураглыг хореографтың «Половец танцыларыны» дыка онза кылдыр тургусканы-биле ким таныжыл? Хостуг танцының идеязын ол бодунуң эки болгаш эрги таныжыңга, чалыы чылдарында ооң ансамблинге танцылаарын күзеп чоруур черлик айлыктың билдингир эвес танцызы-биле долдуңган амгы программазы-дыр. Бестемьянова биле Букиниң алдын минчиглериг костюмнерни Вячеслав Зайцев белеткеп берген. Олимпиада болуп эртер Калгариге «Половец танцылар» эң-не үттүндурбас болуушкунарның бирээзи апаарынга чигаанныг турбас.

Сюжеттиг танцының өгезин Татьяна Тарасованың эң баштайгы чемпионнары — Моисеева биле Миненков салган. Дош кырынга танцылаар талазы-биле делегейниң өске чүрттарының спортчу коллективтерин Тарасова бодунуң модазын эдерзин дээр талазы-биле шенелде-даа кылбаан. Ооң аныяк өөренникчилерин Наталья Бестемьянова биле Андрей Букин удаваанда Чаплининиң фильмнеринден музыкага үдеттирген танцыны көргүскен. Харын-даа Олимпиада болган делегей чемпионнары Джейп Торвилл биле Кристофер Дин олариның «Цирк», «Болеро» дээр сөөлгү программаларын чаңчыл болу берген чүве шынжакыл дивейн, а сюжеттиг бодал бар кылдыр адаары черле чөптүт.

Ындыг-даа болза, чаа стильдиг эге базымы кылдыр Бестемьянова биле Букиниң «Кармен» деп танцыпын санай берген. Ооң соонда «Паганининиң темазынга вариациялар» тыптып келген. Ону Тарасованың ашаа сураглыг пианист Владимир Крайнев бижип тургускан. Оон үоорту «Половец танцылар» «төрүттүнген».

— **Чаа программа силерге түзү-биле солунул?** — деп, ПМА-ның корреспондентизин чемпионнардан айтырган.

Бестемьянова: Чаа хостуг программаны күүседип тура бистер чүнү эскерип, билип турарывысты «солун» деп сес-биле илередири болдунмас. Мен бодум хуумда «Половец танцыларның» музыказын мөңээ тааржыр кылдыр бижиттинген деп санап чоруур мен. Ол дээрге — мөөң сонуургалым, күзелимдир. «Половец танцыларның» музыказын кижини чайгаар-ла сорук киирге бээр. Ынчангаш танцыга ооң музыказы-биле деңге, оон чыда калбайн күүседе кылыры — аажок улуг аар чүүк болуп турар.

Букин: Музыка чогаалының овур-хевирлериниң сагыш-сеткилин көргүзериныш, каш шак ындыг күүседирге хире соругдаже бистер үргүлүг чоруп орар бис. Чамдык программаларны чиик шинчээдип ап келдивис. Өскелери — сагыш-сеткилдиң хөй күжүн, психиктиг күжениишкиннерни үндүрериң негеп турар.

— Шынарак фигуристер болуп артарынга доктаамал арганы берип шыдаар онза чажыт силерде бар бе?

Букин: Чүнү-даа хатап кылбазы — кады танцылап келгенивис он сезон дургузунда бистиң девизивис ол. Бодунуң соругазын билириң, өттүнер болгаш дөгейлиг чоруктан чайлаары — хөй-хөй чемпионнарның кол чажыды ол кылдыр бодап турар мен.

— Элээн каш чыл мурнуңда, силер Андрей, шилиндек команданың составынга кирип турар болганыңарда силериниң кол болгаш чаңгыс-ла соругаңар — делегей чемпионнары атты чедип алыры деп чугаалаан болгай силер. Силериниң кол соругаңар күүсеттинген-дир. Харын-даа үш дакпыр чемпионнар апарган-дыр силер. Амгы бодалыңар чүл?

Букин: Ам кол соругга — спортта эң дээди шаннал — Олимпиаданың алдын медалыны чаалап алыры.

— Силериниң кайыыр-даа ангы өг-бүлелиг улус болгай силер. Өг-бүленериң каапкаш чоруй баар чарлыышкын үезин ажыл эртеринге силерге үүг дузалап турарыл?

— Букин: Ниитә хереэнге чагыртканывыс дузалап турар. Кажан мен Москвага турумда бажыңымда бүгү-ле чүве мөөң тренировка кылыр чурумумга хамаарылгалыг кылдыр тургустуунган. Оглум Андрей безин мөөң удуур үемде удуп турар. Оон-биле ойнаар, селгүүстээр үе-шагымны мөөң кадайым Оля таарыштырып турар. Маргылдааларга киржип турумда оглум ону телевизордан төөгүзүнге чедир көрүп өөренип калган. Чедя чыл дургузунда кады чурттап келген үевисте — чайын-даа, кыжын-даа мөөң бажыңга пюолуг олурбас үелеримге Ольга чаңгыга берген.

— Бестемьянова: Мөөң сайдалым Андрейниң ыпкаш эвес. Кандыг-бир маргылдаадан бөгүн чедип келген болзумза, ашаам Игорь (сураглыг фигурист Игорь Бобрин) бодуңуң ансамблинге гастрольдап чоруй баргаш болгулаар. Ындыг чоруй Игорьга-даа, менээ-даа таарымча чогум ийилээн биличи турар бис. Бистиң көрүүпейн туруривыска түү дузалап турарыл? Телефон, оон дузазы биске улут. Үргүлүле телефоннажып чоруур болгаш шалынывыс аңаа чаңгыстыныш турар.

Виталий МЕЛИК-КАРАМОВ,
(ПМА).

ЧАВЫС ДЕҢНЕЛДЕН УШТУНАР

КӨК БАШТЫГ ХОККЕЙЖИЛЕР

Мячилиг хоккейге республиканың эрткен чылгы чемпиону Барыын-Хемчик районнуң «Барлык» совхозунуң командазы түве. Чемпион атты эдилеп турар командага чоокта чаа чедип чордум. Команданың ойнакчыларының хөй кезии Аксы-Барлык суурда. Команданың халдакчылары Роман Күжүгет биле Алексей Сааяның бажыңнары кожа. Бир дугаарында республика чемпионадынга командаңың белеткелин сонуургадым. Белеткелди чүгээр деп болур ыйнаан дээш чөгел төнген ышкаш каттыржыр болду. Оларның оозунда үткала бар. Республика чемпионну командаже сагып салыышкын улуг болгу дег. Ол ындыг эвес болду. ВЛКСМ райкому, «Барлык» совхозтуң профкому бо командаже орта сагыш салбас. Алексей биле Роман Кызыл чораан улустан таа клюшкалар сатгырып алган, хостуг үезинде Хемчиктиң дожунга ойнап ап турар улус болду. Олардың тускай тренерн чок, спортка ынакшыл оларны каттыштырып турар. Мячидиг хоккей дээнде тынын садар чыгыы оолдар-ла болгай, деп ол болүк оолдар дугайын чаңгыс чер-чурттуглары чугаалажыр. Ол оолдарның назыны уялгадып, команданың хоочуннары апарган. Дадар-оол Хомушку, Октябрь Хомушку, Агбаан Сарыг-оол оларның назыны 40 ажып турар. Мөөң ужурашканым Роман биле Алексейниң хары 30 шагда ашкан.

— Бистиң солуур аныяк оолдар көңгүс эвээжеди, харын-даа немешпейн турар. Баштарывыс көгергиже чедир ойнаан чор бис, ынчалза-даа республиканың чемпионнары бис — деп, баштың Дадар-оол Маскырович Хомушку чугаалап орду.

Спорт, комсомол, профэвилел организациялары спортка аныяктарны чүге белеткевейн турарыл? 20 ажыг чылдар иштинде Аксы-Барлыктың хоккейжилерия республикага бирги, ийиги черни ап, кубоктарны чаалап ап келдилер. Ол хоочуннарны солуур аныяктарны чежеге дээр манаар бис.

ЧОГУМ КЫМ ХАРЫЫЛААРЫЛ?

Барыын-Хемчик девискээринде хар бо кыжын улуг дүшкен. Хаактаарынга таарымчалыг. Кызыл-Мажалык, Барлык, Аксы-Барлык суурларның чурттакчыларының хаактаар черлерин билир болгаш, эргий кезии көрдүм. Чаңгыс-даа хаактаан кижи көрбедим (дыштанып хүнер турган хирезинде). Хаак изинин ора-сомазы-даа чок. Хайыраан хаак спортун мынчаар октаарга болур бе? Шак мындыг байдалды көргеш, кижиниң сеткили хомудаар. Чылдагаанны чүдел? Хамык ужур хаактың чогунда бооп турар. Чайын-даа, күзүн-даа, кыш эгезинде-даа, бо хүннерде-даа Барыын-Хемчик райпозунуң спортчу барааннар садыынга хаактың барааны безин көзүлбээн. Мындыг байдал турустунуп иэргге, кымнар баштай дувураазын үндүрер ужурлугул? Профэвилелдерниң эки түрө күш-культура-спорт ниитилелиниң район чевүлелиниң даргазы С. Агбаан, райспорткомитеттиң даргазы А. Монгуш бо айтырыгны шинчилеп чадап каапнар. Боттары аргастаныл, Абаза ажып, ол хоорайның ажылчын хандырылга килдиниде элээн каш клюшкалар, коньки-лер, спортчу хептер садыл алгаш келгеннер.

Республиканың Спорт болгаш күш-культура талазыбиле күрүне комитединиң даргазының орлакчызы А. Аранчаадан кодээге кышкы спорт хережелдерия садарын эжиждер дугайында кандыг хемчегларни ап турарын телефон дамчыштыр сонуургадым. Садыг организациялары харылаар ужурлуг деп, ол харылаады. Чогум кым харылаарыл? Ол дээш сагыш товаар херек.

ЫНДЫГ ХАМААРЫЛГА ТУРУП БОЛУР БЕ?

Профэвилелдерниң эки түра күш-культура-спорт ниитилелиниң Барыын-Хемчик район организациязының конференциязы чоокта чаа болуп эрткен. Илеткел соонда бир дугаарында саналбергеи хоочун спортчу мынча дээн:

— Бо конференциянын силерге үүг дузалап турарыл?

— Букин: Ниитә хереэнге чагыртканывыс дузалап турар. Кажан мен Москвага турумда бажыңымда бүгү-ле чүве мөөң тренировка кылыр чурумумга хамаарылгалыг кылдыр тургустуунган. Оглум Андрей безин мөөң удуур үемде удуп турар. Оон-биле ойнаар, селгүүстээр үе-шагымны мөөң кадайым Оля таарыштырып турар. Маргылдааларга киржип турумда оглум ону телевизордан төөгүзүнге чедир көрүп өөренип калган. Чедя чыл дургузунда кады чурттап келген үевисте — чайын-даа, кыжын-даа мөөң бажыңга пюолуг олурбас үелеримге Ольга чаңгыга берген.

— **Бестемьянова:** Мөөң сайдалым Андрейниң ыпкаш эвес. Кандыг-бир маргылдаадан бөгүн чедип келген болзумза, ашаам Игорь (сураглыг фигурист Игорь Бобрин) бодуңуң ансамблинге гастрольдап чоруй баргаш болгулаар. Ындыг чоруй Игорьга-даа, менээ-даа таарымча чогум ийилээн биличи турар бис. Бистиң көрүүпейн туруривыска түү дузалап турарыл? Телефон, оон дузазы биске улут. Үргүлүле телефоннажып чоруур болгаш шалынывыс аңаа чаңгыстыныш турар.

Виталий МЕЛИК-КАРАМОВ,
(ПМА).

МЕДЭЭЛЕР

САДЫГ МИНИСТЕРСТВОЗУНУҢ МАТЕРИАЛ-ТЕХНИКТИГ ХАНДЫРЫЛГА КОНТОРАЗЫНГА склад эргелекчизи, кладовщик, материалдыг болүктүң бухгалтери, склад ажылдакчызы херек. Шалыныы шак-үе барымдаалап шаннадлыг төлеп. вир ёзугаар бээр.

Айтырыгны дараазында адрестен тодарадыр: Кызыл хоорай, Депутат кудумчузу, 2-А, телефоннары — 2-67-71, 2-66-90.

«ТЫВА АВТОТРАНС» КАТТЫЖЫЫШКЫНЫҢ ӨӨРЕДИЛГЕ-КУРС КОМБИНАДЫ үшкү класстың «ВС» категориязының чолаачыларын тыва дылга башкылап өөредири-биле курсантылар чыып эгелээн.

Өөренириниң хуусаазы 5 ай. Кичээлдер февраль 20-де эгелээр.

Бистиң адрезивис: Кызыл хоорай, Шевченко кудумчузу, 113-А.

КЫЗЫЛДАН

18.15 — «Бистиң байыр чедиришкинивисти хүлээп алыкар», Кызылдың Ф. Дзержинский аттыг школа-интернадының 30 чылынга. 18.55 — Ургларга фильм. 19.15 —«Тыва черде». Программада: Медээлер. «Советтер болгаш амыдырал». «Хоолу болгаш хүлээлге». 19.45 —Медээлер. 19.55 — Чарлалдар.

МОСКВАДАН

20.00 — «Тамчыктыг удунар, чаштар!» 20.15 — Улустуң аялгалары. 20.30 — «Орус архитектураның мастерлери». «Алдарлыг мастер Василий Баженов». 21.00 — «Үе». 21.35 — Эде тургустунуушкун прожектору. 21.45—23.00—Москва композиторларының ырлары.

ҮШКҮ ПРОГРАММА
МОСКВАДАН

18.05 — Медээлер. 18.15 —Ритмниг гимнастика. 18.45 —Киноафиша. 19.45 — «Ыраккы Чөөн чүк». Киножурнал. 20.00—20.15 —«Тамчыктыг удунар, чаштар!» .«Хаактарга ужудуушкун».

КЫЗЫЛ ХООРАЙНЫҢ ЧУРТТАЛГА ШӨЛҮ АЛЫР ТАЛАЗЫ-БИЛЕ УЧЕТКА АЛДЫНГАН ХАМААТЫЛАРЫНЫҢ КИЧЭЭНГЕЙИНГЕ

Чурттагга шөлүү алыр талазы-биле учётка алдынган хамаатыларның ээлчеглиг катап дажылаашкынын хоорукүүскомуун чурттагга киллиги эгелээн.

Катап дажылаашкынга дараазында ээлчег ёзугаар келир: **башкылар болгаш туберкулез варыг кижилер** —февраль 11—16, бирги ээлчегниң өске кижилери — 16—20 хүннеринде келир. 1969—1975 **чылдарның ниити оочурунда кижилер** — март 2—12 хүннеринде, 1976—1980 **чылдарның** —март 14—22, 1981—1986 **чылдарның** — март 23—31 хүннеринде келир.

Өг-бүленің бүгү кежигүнүнериниң документилерин ап алгаш келир. Дажылаашкынны воскресенье хүнүнден өске хүннерде 15—18 шактарда, суббота хүнүнде 8—12 шактарда кылыр.

КЕЛИР АДРЕЗИ: Кочетов кудумчузу, 29, кабинет № 13.

ХООРКҮҮСКОМ.

КЫЗЫЛ ХООРАЙНЫҢ ЧУРТТАКЧЫЛАРЫНЫҢ КИЧЭЭНГЕЙИНГЕ

Улус депутаттарының Кызыл хоорай Советиниң күүсекому № 3 чурттагга-тудуг кооперативин тургузуп турар. Кооперативтиң тутканы 2 өрээлдиг квартираның өртээ 19 мун 87, үш өрээлдиг квартираның —26 мун 211, беш өрээлдиг квартираның өртээ 39 мун 881 рубль болур. Квартираның ниити өртээниң 20 хуузун баштайгы дадывыр кылдыр киирер. Оон артканын бажыңче кожуун киргенинин соонда квартал санында банкыдан чээли алганының хуузу-биле кады 25 чыл дургузунда дең кезектеп төлээр.

Профэвилел организациязы-биле дугурушкаңы база күш-ажылчы коллективтиң сумелээнин ёзугаар материалдыг шаннал фондузуунуң хөрөнгизин кооператив тудугуна халас дузаламчы кылдыр ийикпе азы банк чээлизиниң чамдыызын төлээр кылдыр шилчидип бээр эргени каттыжыышкыннар, бүдүрүлгелер удуртукчуларынга берген. Бүдүрүлгеге 2 чылдан хөй эки ажылдап келген кижилерге администрациянын сумелээнин ёзугаар 1500 рубльдиг чээлизин 8 чыл чедир хуусаага берип болур.

Чурттагга-тудуг кооперативинге киргеи кижилерге баштайгы дадывырны тургузуп алыры-биле Сибирь болгаш Ыраккы Чөөн чүк районнарынга ук дадывырның 30 хуузун дуглаар, а чаа өглелгеннерге — 40 хуузун дуглаар халас дузаламчыны чедирип болур. Тудуг кооперативинге киргеи соонда олла бүдүрүлгеге беш чыл ажыр ажылдаан кижилерге алган чээлизиниң артыының 15 хуузун, он чыл ажыр ажылдаан соонда 30 хуузун ол бүдүрүлге төлежип берип болур.

Кооператив тудуунга оожың кылдыртыр дугайында билдирилгенниң хоорайның план кылдызынге дараазында адреске эккээр: Кочетов кудумчузу, 34, комната № 1. 1988 чылдың февраль 20-ге чедир ажыл хүннеринде 16 шактан эгелеп айтырып ап болур.

Редактор
В. С. ШАРАВИЙ.

Телевидение

ФЕВРАЛЬ 11-ДЕ

БИРГИ ПРОГРАММА
МОСКВАДАН

6.30 — «120 минута». 8.35 — «Билдингир-даа болза, алдептиг». 9.35 — «Оожум Дон». Уран-чечен фильм. 3-кү сериязы. 11.30 —11.40 — Медээлер. 15.30 — Медээлер. 15.40 — Эде тургустунуушкун прожектору. 15.50 — Музыкалыг эртине шыгжамыры. В. А. Моцарт. 16.25 — Эде тургустунуушкун: дуржулга болгаш нарын айтырыглар. 17.20 — — «Он алды харга чедир болгаш оон улуг назы». 18.05 — Экономиктиг билиглерниң үндезиннери. «Телеэко» журнал. 18.35 — Музыкалыг программа. 18.55 — Бөгүн делегейде. 19.15 — Резонанс. Эде тургустунуушкун болгаш хөгжүп орар чурттар-биле ССРЭ-ниң экономиктиг кадыжылдажылгазы. 20.45 — Улустуң аялгалары. 21.00 — «Үе». 21.35 — Эде тургустунуушкун прожектору. 21.45 — «Таныжыңар: аныяк кинематографчылар. 23.15—23.30—Бөгүн делегейде.

ИЙИГИ ПРОГРАММА
МОСКВАДАН

8.00 — Эртенги гимнастика. 8.15 — Эртем-тайылбырлыг фильм. 8.35; 9.35 — Л. Н. Толстой. «Бал соонда». 7 класс. 9.05 — Испан дыл. 10.05—ОПТУ сургуулдарынга. Эстетиктиг кижизидилге. Харылзажырының культуразы. 10.35; 11.40 — Биология. 7 класс. Куш ажылы. 11.00 — Испан дыл. 11.30—«Даш чүс чылче... бурунгаар». Эртем-тайылбырлыг фильм. 12.05 —«Истелгени эгелээр». Уран-чечен фильм. «Нүгүл». 2-ги сериязы. 13.15 — «Бойдус-биле эптиг». «Оожум океан улуг бе?» Телефильм. 14.05 — Медээлер. 14.15 — 15.35 — «Чажыт обком хөделип турар». Телефильм. 3-кү сериязы. 18.05 — Медээлер.

ҮШКҮ ПРОГРАММА
МОСКВАДАН

18.05 — Медээлер. 18.15 — Ритмниг гимнастика. 18.45 — Киноафиша. 19.45 — «Ыраккы Чөөн чүк». Киножурнал. 20.00—20.15 —«Тамчыктыг удунар, чаштар!» .«Хаактарга ужудуушкун».

Кино

ФЕВРАЛЬ 11-ДЕ

«НАЙЫРАЛ»: «Шантажист» 9.30, 11.20, 13.10, 15.00, 16.50, 18.40, 20.30 (узаткан) шактарда.

«ПИОНЕР»: «Лиловый шар» 9.30, «Иван Васильевич меняет профессию» 11.10, 13.00, «Шантажист» 15.00, 17.00, 18.50, 20.40 шактарда.

«ВОСТОК»: «В стреляющей глуши» 15.00, 16.50, 18.40, 20.30 шактарда.

«КАА-ХЕМ»: «Даниил — князь Галицкий» 15.00, 17.20, 19.30 шактарда.

«ЕНИСЕЙ» КЛ: Киноклуб «Подростки и закон» «Обвиняется свадьба» 14.30, «Про любовь дружбу и судьбу» 18.00, 20.00 шактарда.

Адрезивис: 667000 Кызыл хоорай, Красноармейская кудумчузу, 100.

ШЫНЫҢ ТЕЛЕФОННАРЫ:

КИЛДИСТЕРНИҢ: партийжи амыдырал килдизиниң 3-36-82, совет тургузуг килдизиниң 3-41-23, үлетпүр килдизиниң 3-36-73, чагаа килдизиниң 3-39-03, культура килдизиниң 3-39-15, кедээ ажыл-агый килдизиниң 3-41-16, информация килдизиниң, корректорларның 3-37-11, бухгалтериянын 3-43-41, солуун келбейн бартында 2-32-75-че долгаар.

Чылда 300 катап үнер. Хемчээли 2 парлаага амазы Тиражы 24637 экз. Солуунуң индекизи 54241

Тыва АССР-ниң Ном үндүрер чер, полиграфия болгаш ном садыыңын херектериниң талазы-биле күрүне комитединиң типографиязы, Кызыл, Шетинкиня биле Кравченко кудумчузу, бажың № 1.

Чагыг № 2664. ТС—00640.

Тувинская республиканская БИБЛИОТЕКА им. А. С. Пушкина

Бүгү чурттарның пролетарийлери, каттыжыңар!

ШЫН

СЭКП Тыва обкомунуң, Тыва АССР-ниң Дээди Совединиң болгаш Министрлер Чөвүлелиниң органы

1988 чылдың февраль 12 пятница № 36 (13636)

1925 чылда үнелеттингеи.

Өртээ 3 кежеек.

СЭКП ТӨП КОМИТЕДИНДЕ

СЭКП Төп Комитеди «Күш-ажылчы коллективтериниң болгаш будурулге мурнакчыларының СЭКП-ниң XIX Бүгү-эвилел конференциязын төлептиг уткуур талазы-биле инициативазының дугайында» айтырыгны чугаалажып көргеи. Бо айтырыг талазы-биле хүлээп алган доктаалда совет кижилериң күш-ажылчы

Коммунист, ооң ажыл-херээ

АДЫНГА ТӨЛЕПТИГ

СЭКП райкомунуң бюрозу. Шилгедек сынныг, чазык шырайлыг, аян-шинчи кимр кеттинген аныяк кыс кирип келгеш мендилешкен. Район солунунда партия эге организациязының секретары А. С. Бегзин-оол СЭКП кежигүнүң кандидадынга ооң кирер дугайында бижээн билдиришкинин, ийи коммунистин, ВЛКСМ райкомунуң бюрозунуң берген рекомендацияларын, анкетазын, эге организацияның шинтпирин танышгырган, бирги секретарь С. Б. Нуразатче сунган.

Бюро кежигүнеринь партияның Уставын, Программазын, улуг Төрээн чуртта болгаш даштыкыда кол болуушкуннарны канчаар билирин, ажыл-агыйын айтырган. Дорт, шын харыылар бердинген. СЭКП кежигүнүнүң кандидадынга хүлээп алыр дугайында ооң дилээн хандырып, эге организацияның шинтпирин бадылаан.

Ульяна Улуг-Хаайның ажыл-ижи, амыдырал-чуртталгазы ёске эш-өөрүнден онзаланыр чүве чок. Ортумак школаны доозкаш, Новосибирск хоорайга барып, профессионал-техниктиг үчилищеге корректор мергежилди чедип алган. «Хемчиктиң сылдызы» солунның типографиязында үш чыл ажылдап турар. Үлегерлиг салгага-чурумнуг, ажылынга кызымак, биче сеткилдиг. Холушкак мергежилди ботөөредилге-биле чедип алыр күзели боттанган. Нарын полиграфия машиназынга өөрүктүлеп, парлакчылап база билир.

Хостуг шактарында коңцертке киржип, херээжеинер чөвүлелиниң ажылын удурдуп турар. Экономиктиг өөредилгениң идепкейлиг дынакчызы. Политиктиг билии шыырак. Солуунар, журналдар—ооң чарылбас сүмелекчилери.

«Ажылчын аңгының авангардчы отрядынга чоруп, чуртумда болуп турар чаартылгаларга төлептиг үлүүмнү кириштирер мен» дээн одургларны ол партияга кирер күзелин илереткен билдиришкинниге бижээн. Ажыл дээш кеззээде идепкейлиг, инициативалыг У. С. Улут-Хаай коммунист атка төлептиг.

ЧУРУКТА: У. С. Улут-Хаай ажыл үезинде.

Чылбак-оол КАРА-САЛ-ДЫҢ фотозу.

ДОПЧУ МЕДЭЭЛЕР

ХАРЫЛЗААЧЫЛАРДА

Тес-Хемниң О. Шынаада харылзаа салбырының эргелекчизи Р. Куигаа, почтачы Александра Санчат үезиниң негелдезинге дүүштүр ажылын эде тургузуп, даандырган ажыл-херек дээш боттарындан негелдеги күштелдиргени эки түңнелдерге чедиргеп. Олар ажылдап турар черин кышка эки белеткээш, одаар чүүл база четчир.

1988 чылдың солунарынга болгаш журналдарынга чагыдылганы эки организастаанындан өгбүле бүрүзү чагыдылгалыг. Чоннуң чагыткан солун, сеткүүлдерин чогуур үезинде чедирип бээр дээш почтачы А. Санчат кызымак ажылдап турар.

Маадыр-оол ТЮЛЮШ.
«О. Шынаа» совхозта профком даргазы.

МАЛЫ ХҮРДЕ — СЕТКИЛИ СЕРГЕК

«Ак-Туруг» совхозта хой оолдаашкыны кидиң түлүк. Хураганнарны оңа-меңзи алыр, кыштаглаашкыны организастыг эрттирери-биле специалистер график ёзугаар малчыннарда дежурныйлап турар.

Амгы үеде Партизан Лопсаңның, Григорий Кызыл-оолдуң коданнарында малдың байдалы эки. Ында хойларның кол нуруузу хураганнаткан. Бо коданнарда сакманчылар Валентина Санаа, Марина Лопсан база Ирина, Сазна Кызыл-оолдар, Кошпаяк Чолдакай олар чаш хураганнарны ажаап азыраарынга кызымак чоруун көргүзүп турар.

Хойжулар өг-бүле иерээзинче киргенде, оларның харыысалгазы илдең бедээн, азырадыкчы хөөннерден үштүнган. Хамык ажылды өг-бүленің күжү-биле кылып ап турар апарганнар. Чаргылдарны чүгле чек-биле санажыр. Септелге кылырда, өдек-көржең казарда, суурдан дуза дилеп олурбастаан.

Янчап БҮРБҮ.
Ак-Туруг суур.

АЖЫЛДАВЫШААН

Бай-Сютте инвалидтерниң бажың-интернадынга Галина Михайловна тәэрби беш чылдар иштинде үзүктел чокка ажылдаан. Аарыг, инвалид кижилерге эвилең, ээлдек, эш-өөру-биле найырадыг, хөй-ниитиниң ажылынга идепкейлиг.

Галина Михайловна Никитенкону «Күш-ажылдың хоочуну» медаль-биле шаңнаан. Республиканың Социал хандырылга министерствозунуң, райкүүскомнуң социал хандырылга килдизиниң, инвалидтериниң интернат-бажыңының директизиязының хүндүлел бижиктерин, өртектиг белектерни аңаа хөй удаа тывыскан. Ооң чүүүн коллективтиң хүндүлел самбыразында база аскан.

Хүндүлүг дыштанылгаже үнүп, пенсиялазадаа, Галина Михайловна ам-даа ажылдавышаан, ында социалистиг чарыштың тинилекчилериниң бирээзи.

Василий УИНУКАЙ.
Каа-Хем район.

ССРЭ-НИҢ МИНИСТРЛЕР ЧӨВҮЛЕЛИНДЕ

ССРЭ-ниң Министрлер Чөвүлели «Албан черлериниң чиик автомобильдерин ажыглаарын чурумчудар дугайында» доктаалды хүлээп алган.

Хүлээп алдыныл турар хемчеглер турзажок, албан черлериниң чиик автомобильдериниң саны көвүдеп, оларны ажаап тударынга үнүп турар чарыгдалдарның эвээжевейин турарын доктаалда демдегээн. Күрүнениң чиик автотранспортун хууда херээнге ажыглаар чоруктарның фактылары көвүдеп, ындыг чүүлдер чоннуң талазындан чоптүг хомудалнегелдени болдуруп турар.

Албан черлериниң чиик автомобильдерни алырынга болгаш оларны ажаап тударынга үндүрүп берип турар акша-хөрөнгилерни ажыктыг ажыглаарынга бот-орулга-чарылгалыг бүдүрүлгелерниң болгаш организацияларның экономиктиг харыысалгазын бодидер сорулга-биле албан ажылы кылып чоруурунга ажыглаар чиик автомобильдерни садып алырынга база ол ышкаш чолаачының ажыл төлевирин кириштирбишаан, оларны ажаап тударынга, кывар чүүл садып алырынга, амортизация саналгазы кылырынга болгаш ажыглалдың өске-даа чүүлдеринге үнер чарыгдалдарны 1988 чылдың июль 1-ден эгелеп социал хөгжүлде фондузундан ийикпе, азы ол хевирлиг өске фондудан боттандырарын доктаалда айыткан. Үстүнде адаттынган чүүлдерге киирер хөрөнгилерниң тодаргай хемчээлин күш-ажылчы коллективтиң чөвүлели, күш-ажылчы коллективтериниң төлөөлекчилериниң (төлөөлер хуралындан) чөвүлелиндеи тодарадыры чугула деп санаан.

Оларны ажаап тударынга үнүп турар чарыгдалдарны эвилел, республика бюджеттериниң хөрөнгизинден азы чагыртып турар бүдүрүлгелерниң болгаш организацияларның арыг орулгазындан (орулгазындан) санаашкынарның күзели-биле боттандырып турар министерстволарның, ведомстволарның, албан черлериниң болгаш организацияларның ажыглап турары чиик автомобильдериниң санын 1988 чылдың июль 1-деи эгелеп 40 хуу кызырарын саналдаан. Оларны ажаап тударынга үнүп турар чарыгдалдарны түс черниң бюджет хөрөнгилериниң күзели-биле боттандырып турар албан черлериниң чиик автомобильдериниң (улус депутаттарының кодээ, суур болгаш кодээ район Советтериң хандырып турарларындан аңгыда) санын айыттынган хуусаага чедир 20 хуу кызырарын хандырарын эвилелдешкен республикаларның Министрлер Чөвүлелдериниге дааскан.

Айыттынган хемчегларни боттандырганының түңнелинде хосталган чиик автомобильдерни комиссия магазиннерин дамчыштыр чонга садары-биле садыг организацияларынга азы таксомотор бүдүрүлгелеринге дамчыдар.

Албан ажылы кылып чоруурунга ажыглаар чаа чиик автомобильдерни министерстволарга, ведомстволарга, албан черлериниге, бүдүрүлгелерге болгаш организацияларга, кооператив база хөй-ниитиң черлерин киириштирбишаан, мооң мурнунда турганы ышкаш мөөңнеп садар өртек-биле эвес, а күрүнениң үүрмектеп садар өртээбиле садар.

Албан ажылы кылып чоруурунга чиик автомобильдерни ажыглаарының янзы-бүрү хевирлерин тургускан. Чижээлээрге, боттарының бүдүрүлге ажыл-чоруулгазы үргүлчү чер чорууру-биле холбашкан ажылдакчыларның хууда автомобилин албан ажылынга ажыглаанынга үнген чарыгдалдарны төлеп бээр. Ындыг төлелгени кылырының чурумун болгаш хемчээлин ажылдап кылырын ССРЭ-ниң Сан-хоо министерствозунга, ССРЭ-ниң Күрпланынга дааскан.

Автомобильдерни тодаргай организацияга быжыглавайн, инити ажыглалдың автомобиль транспортунуң бүдүрүлгелери-биле чардынган керээ ёзугаар министерстволарны, ведомстволарны, албан черлерин болгаш организацияларны чиик автомобильдер-биле хандырарыңче шилчиир талазы-биле хемчеглерни боттандырары көрдүнүп турар.

Тускай чиик автомобильдерге хамаарышкан негелделер тодараттынган, оларны чогуур сорулгазынга дүүштүр эвес болгаш хууда хереглелинге ажыглаарын хораан. Ол талазы-биле шылгы контрольду боттандырарын ССРЭ-ниң Иштики херектер министерствозунга дааскан.

Албан черлериниң чиик автомобильдерин ажыглаарын чурумчударынче углаан өске-даа хемчеглерни доктаалда тодараткан.

АТ САЛБААНДА КӨРБЕС

«Хамаатыларның саналдарын, билдиришкиннерин болгаш хомудалдарын көөр чурумнуң дугайында» ССРЭ-ниң Дээдэн Совединиң Президиумуның Чарлыынга немелдени парлаан. Албан черлеринче хамаатыларның бижээн үүлдерин көөруның чаа чурумун тургускан. Чаа чурумну ёзугаар бижээн чагааларга ат салбаан турар болза, ындыг чагааларны күрүненің болгаш хөй-ниитиниң органнары моон соңгаар корбес.

СЭТА-ның корреспондентизи бо Чарлыкка тайылбыр бээрин совет юристер ассоциациязының президентизи, РСФСР-ниң юстиция министри А. Я. Сухаревтен дилээн.

— Александр Яковлевич, сөөлгү үеде бистиң ниитнелиивисте хоойлу-дүрүмнү, кижиниң Конституциядa көрген эргезин сагырыныңың дугайында айтырыгларны чидин-биле тургузуп турар болгай. Ат салбаан чагааларны чаа Чарлыкты ёзугаар «хоойлудан дашкаар» көрүп турар-дыр, аңаа хамаарыштыр чүнү чүтаалап боор силер?

— Чаа хүлээп алган Чарлык ССРЭ Конституциязыңга долузу-биле дүгжүп турар. Албан-дужаалдыг кижилерге, күрүне болгаш хөй-ниити органнарынга хамаарыштыр хамаатылар хомудалдарны киирип болурун ССР Эвилелиниң Үндезин Хоойлузунуң (Конституциязының) 58 үүлүнде тодаргай айыткан. Ынчалза-даа ол эргени кымга бергенин? ССРЭ хамаатызынга болбайн аан. Ады болгаш адрезин чок кижиге эвес болгай-ла. Ынчангаш чагааны бижээн кижиниң фамилиязын, адын, адазының адын, чурттап, ажылдап азы өөренип турар черниң адрезин тодаргай айтырын Чарлыкта айыткан. Бо үүлдерни айытпаан чагааларны аноним (ат салбаан) деп саналл, танывыш көрбес.

Мындыг янзылыг шинтпирни хүлээп алырын чоп кончуг саадаткан чоор деп айтырыг тургустунуп келир. «Соонда, соонда-ла көргей аан» деп-чоокка чедир-ле хөй үүлдерни соңгаарладып турдувус. Ындыг чүве экономика-даа, политикага-даа таварыжып турган. Эрге-дүрүм реформазын чорудары база эргежок чугула апарган. Бо хүннерде демократчыдылгабиле хөй чүүлдерни холбаштырып турар бис. Бөдүүн ажыл-ишчилер бүгү-ле үүлдерниң ээлери апар чыдар. Мурнунда хоруглуг турган үүлдер чидип бар чоруур, ооң-биле кады улуг-даа, бичии-даа «дээп болбас баштыңчылар» база. Ажык-чарлыг чорук бистиң ниитнелиивистиң норма-чижээ апар чыдар. А бистер ат салбаан чагааларны көөр багай чаңчылды уламчылап турган болгай бис. Ынчаарга ажык-чарлыг чорук дээш ажык-чарлыг эвес аргалар-биле демисежип болур бе? Чок, хоржок. Шын сорулгага үүгле шын херек. Хоойлужудугла органнарынга ажылчы чондан келген хөй санныг чагааларда база парлалгада үнген үүлдерде ат салбаан чагааларны көрбезин иетеп турары чөрле чөптүг.

— Ындыг харын. А шүгүмүлел кылган хамааты кижи бөгүн истеп-сүрүшүннерден кайы хире камгалаттынганыл?

— Шынчы, ажык-чарлыг турушлу камгалаан эргежоойлу магадылалы бөгүн бар. Бүдүрүлге удуртукчуларын соңгуур чүрүмну хоойлужуткан. Ол дээрге эң-не хөй шүгүмүүлелге таваржып турар кижилер-ле болгай. «Хамаатыларның эргелерин кызагдаан албан-дужаалдыг кижилерниң шын эвес хөделиишкиннерин судка хомудаар чүрүмнүң дугайында» ССРЭ Хоойлузу күштүг бооп ажылдап эгелээн. Ынчангаш моон соңгаар хамааты кижи оң эргезин хажыткан деп бодаар болза, дыка хөй айтырыглар талазы-биле хомудалдарны судка киирип болур. Суд шинтпириниң дээштиг бооп турарын дараазында чижектен көрүп болур. Ажылынан үндүрткеш, боттарының күш-ажылчы эргелерин камгалап, ажылга катап тургузар дугайында судтарга билдириишкиннер киирген хамаатыларның барык 50 хуузун судтар ажылга катап тургузуп турар. Кеземче харыысалгазын көргүзери оон улуг магадылал бооп турар. Албан-дужаалдыг кижилер шүгүмүүлелдиң кандыг-даа хевирлерин кылганы дээш хамаатыларның күш-ажыл, чуртталга, өнүчхөреңги болгаш өске-даа эргелерин кызып-кыяр болза, ону кеминг херек түүледи-ишкинни кылдыр көөр.

Ынчалза-даа чүден-даа артык кол магадылал — бистиң бодувуста. Бистер медээ азы хынап келир сургакчылар маңап аңаа-ла олуруп турар болзувусса, хажыдыышкынарны кажан-даа дазылындан тура тыртып, чайладып шыдавас бис. Маңаа чүгүлә херек чүве — кижилерниң сагыш-сеткил талазы-биле арыг, социал идепкейлиг болуру, янзы-бүрү четпестерге удур ажык-чарлыг демиселди чорудары болур.

— Ажык-чарлыг чорукту калбартыры адыш салбайн чагаа-бижиктиң дузазы-биле сойгалаваан бе деп чамдыкта айтырып турар. Ийет, ындыг херектерни сойгалап турган, харын. Ынчалза-даа хөйге билдине берген айтырыгларны сойгалап турган. Бөгүн демократтыг институттарны идепкейжидип турарының үжүру ында. Ат салбаан чагааларар дыка улуг хораны ниитилелге чедирип турар. Ынчангаш ат салбаан чагаа-бижик амгы амыдыралга мораль-даа, сагыш-сеткилдаа талазы-биле таарышпас. Эде тургустунуушкунга шынчы, дидим, ажык кижилер херек.

АЖЫЛ-ИШЧЕ СОРУК КИИРЕР

«СЭКП-ниң XXVII съездизиниң шинтпирлерин — амыдыралга». «Эде тургустунуушкун — кижи бүрүзүнүң херээ», «Бригада, өг-бүле керээлери — ажылдың ажыктыг хевирлери». «Күш-ажылчы эвес орулга алыр чоруктун оруун дуглаар». «Арага ишпес чорук —амыдыралдың негелдези» болгаш ооң-даа өске рубрикалар-биле радио дамчыдылгаларын чорудуп турар бис.

Эрткен чылын Улуг Октябрьның 70 чыл юңга тураскаатkан социалистиг чарыштың ажыл-агый, бүдүрүлге, албан организация черлеринге канчаар чоруп турарын үргүлчү дамчыдып турган. Элээн хөй коллективтер он нйнги беш чылдың нйнги чылының планныг онаалдаларын юбилей бүдүүзүнде күүсеткеш, чарыштың тинделчилери болган. Оларга «Бай-Тал» совхоз, амыдырал хандырылга болгаш чуртталга-коммунал ажыл-агый бүдүрүлге эргелелдери, АКМК, суггарылга эргелели болгаш ооң-даа өскелер хамааржыр. Ол ышкаш АКМК-да бир болгаш нйи дугаар тудуг бригадалары, амыдырал хандырылга бүдүрүлге эргелелинде идик цегя, баш таарар болгаш чурук тыртыр чөрлер бо чылдың март, апрель айларының үлүүнде ажылдап турар. Эрткен чылын төрүүр үс баш малдан «Кара-Хөл» совхозтуң малчыннары Дажы Хертек 116 хураганны, Самчы Салчак 100 анайны. Доржу Иргит-оол 96 сарлык бызаазын камгалап алгаш, районнуң чемпионнары болган.

Районнуң радио дамчыдылгазынга «Кыштаглаашкын — хүнүң чугула айтырыгы», «Массаның контролюнда», «Рейдиниң түңнелдери», «Ада-иелерге дамчыдылга» дээн ышкаш үндүрүлгелер доктаамал болуп турар. СЭКП райкомунуң, райкүүскомнуң кады организастап чорудуп турар үнүүшкүннеринге, чаңгыс аай политхүннеринге, рейдилеринге киржип, ол дугайын радиога дамчыдып турар бис. Араганың, арагалаар чоруктуң, наркоманиянның хоразының дугайында болгаш медицина темазынга ооң-даа өске лекция, беседаларны эмчилер Г. И. Хертек, А. Д. Сендажы, Н. Х. Хертек олар радио дамчыштыр хөй удаа чорудуп келгеннер. Дыка хөй ажылдакчылар радио дамчыдылгаларынга идепкейлиг киржип, бистиң дилегленривиске сагыш човангыр, дыңнангыр болуп, деткимче дузаны көргүзүп, турарынга өөруп турар бис. Ооң-биле чергелештир дамчыдылгага киржириңден, сан-медээлер бээринден янзы-бүрү чылдагааннар-биле, чай чогуурга сыдгарлап, өйталаксаар, былдаарын орладажыр удуртукчулар болгаш специалистер районда ам-даа эвээш эвес.

Бодунуң-на мергежилиге, ажылынга шуут дорт хамаарышкан состёрни шын эдай албас, сөс-домаа чевен нйикпе, азы орус-тыва состерни холуй ажыглаар эптерниң радио дамчыштыр чугаалаан чүүлдериниң ужурутказы дыңнакчыларга эки билдинмес болгаш үнемчелиг эвес болуп турар. Ажылдакчы кижи бүрүзүү хүн бүрү болуп турар чаартылгаларга үндезилеп, ажылының стилин болгаш методтарын үениң негелдезинге дүүштүр эде тургустунуп ажылдаары онза чугула апарган дээрзин бо чижектерден безин тодаргай билдинип турар-дыр.

Бо чылдың эгезинден эгелеп районнуң совхозтарны бот-орулга-чарылгаже болгаш бот-акшаланыышкынче шилчип кирген. Ынчангаш бо айтырыглар талазы-биле тайылбырларны, ажылдың черче канчаар чоруп турарын специалистерниң киржилгези-биле радиога доктаамал дамчыдар деп турар бис.

Радио дамчыдылгазын эде тургустунуушкуннуң негелделеринге дүүштүр тургузар дээш, ажылдың чаа аргаларын болгаш хевирлерин чогаадыкчы ёзу-биле дилеп тып тургаш, кызыл ажылдаар ужурлуг бис.

Иргит СЕДИП-ООЛ,
Бай-Тайга районнуң радио дамчыдылга организзакчызы.

БЕРГЕЛЕР МУРНУНДА

«Бай-Тал» совхозта 18,6 муң баш шээр мал кыштап турар. Бо хүннерде хой оолдаашкыны түлүктээн. 24 коданнарда 7,2 муң төрүүр хойнуң 6 муң хирези оолдапкан. Күнзүк Калдар-оол, Өнер-оол Хаван-оол, Лаа Иргит, Мандараа Шыырап болгаш оскелернин-даа коданнарында хой оолдаашкыны адактаган. Чаш хураганнары онча-менди доругуп турар.

Кыш бодунуң эргезинде хевээр. Эрткен айда хадаан хат одар-белчиирлерни хөртүктеп каапкан. Даштыг-Тей, Мешкен-Хөл, Туралыг бригадаларының чамдык коданнарының малы чем тып чиири бергедээн. Денгилдезин кошкак, тургузу азыралда турары хүн бүрүде немежип орар.

Коданнарда мал чемининг курлавыры эвээжээн, удур сөөртүр ужурга бо-ла таваржыр. Мал төлүн чогуур үезинде үчётка алыр, дутаарлаар ажылдар оожум чоруп турар.

Коммунистерни, депутаттарны коданнар аайы-биле быжыглап, улусчу контролёрларның рейдилерин организастап, өдек коптарар, даваннары тастаан малга үнчугаштар даараар ажылче совхоз төвүнүң чурттакчыларын киириштирери чугула.

Малдың денгилдезин хүн келген түдүм-на сулаган орар. Берге үелер мурнунда дээрзин хандыр медереп билип, бүгү күштү мал кыштаглаашкынынче мөөңнээрп негеттинип келгеч.

Александр САМДАН.

Үндезин реформаның оруу-биле

БОТ-ОРУЛГА-ЧАРЫЛГАЖЕ ШИЛЧИДИВИС

Өвүр районда орук-септелге-тудуг участогунуң коллективи бо чылдың эгезинден эгелеп бот-орулга-чарылгаже кирген. Эде тургустунуушкуннуң ийиги чадазында бүдүрүлгени эргелеп башкарарын чаа бөзу-биле боттандырып эгелээн. Моон мурнунда ажылдап турган бригадаларны улгаттыр каттыштырып, коллективте ажылдап турар 76 кижиниң сезин кызырган. Моон мурнунда чылдарда мастерлер безин 6 кижи турган. Долу бот-орулга-чарылгаже шилчиир мурнунда ынча мастерниң бүдүрүлгеге ажыы кайы хире боон турарын база өөренип көрген бис. Алды мастерниң кылып турган ажылын үш мастер кылып шыдаптар деп түңнел үндүргеш, оларның үжүн база кызырдывыс.

Бот-орулга-чарылгаже шилчиир мурнунда коллектив кежигүнеринiң экономиктиг өөредилгезин организастаан. Ол өөредилге ам-даа үргүлчүлевишаан. Ону понедельник санында эрттирип турар. Бүдүрүлгенин кол бухгалтери Ч. Торлук, участок начальныгы Б. Оюн, кол инженер В. Кара-оол кижилерни коллективтиң болгаш республиканың бүдүрүлге амыдыралындан алдыныган тодаргай чижектерни киирип тургаш, солун, ажыктыг кылдыр эрттирип турар.

Ажылга ажык-чарлыг чорукту, демократчыдылганы ажыглап турар болу берген бис. Участоктуң кол инженерлеринге В. С. Кара-оолду соңгуп алдывыс. Күш-ажылчы коллектив чөвүлелин 11 кижи составтыг кылдыр соңгудувус. Кижи бүрүзү, бригада бүрүзү социалистиг хүлээлгелерни алгаш, коллективтиң администрациязыбиле керээни чарып алган. Шаңнал-макталга чеже хире акша-хөрөнгини чарыгдаары үк керээде база көрдүнген. Планныг онаалдаларны болгаш социалистиг хүлээлгелерни амыдыралга боттандырар талазы-биле хемчеглерни коллективтиң удуртулгазы, партбюро, профбюро, комитеди болгаш комсомол организациязы ажылдап кылган. Ону коллективтиң бүгү кежигүнеринге таныштырган.

Владимир Дажыманың удуртканы тудугжу бригаданың ишчилери күш-ажылчы маргылдаанның мурнуку одуруунга чоруп келген. Олар планныг онаалдаларын доктаамал ажыр күүседип, чарышка каш удаа тиилээн. Бригаданың тудугжулары Михаил Сат, Шулуу Донгак, Мерген Комбун, Алексей Куулар бедиткен социалистиг хүлээлгелерин чедиишкинниг күүседир дээш кызымак ажылдап турар. Бригада бо чылын 264 муң рубльдиң тудут ажылдарын кылыр. Ол дээрге дөрт аал ишти чурттаар ийи бажың. Январьның планын бригада хуусаа бетинде күүсеткеш, 10 муң рубльдин тудуг-монтаж ажылдарын шингээдип алган.

Участок январьда оруктарның капитал болгаш агар септелгезинiң планныг даалгаларын күүсеткен, нйитиниле 13 муң рубльдин ажылдарын кылган.

Коллективтиң кежигүн бүрүзү боду дузалал ажылагыйлыг болурун база дугурушкан. Ону хөгжүдер, коллектив кежигүнеринiң эттиле хандырар сорулга-биле 100 баш хойну садып алган. Олар хүр-менди кыштап турар.

Хуваажык МОНГУШ.

МЭЭҢ БОДАЛЫМ

Совхозтар долу бот-орулга-чарылгаже болгаш бот-акшаланыышкынче кирген амгы үеде көдээ ажылагыйның янзы-бүрү адырларында аныяктарның киржилгези чугула апар чыдар. Мурнунда күрүнеден акша-хөрөнгини алгаш, кандыгдаа ажылды хөлезилеп кылдыртып ап турдувус. Ам камналга айтырыы бирги чергенни болу бергенин бңдип эгелединис.

Бодум совхозта прораб мен. Материалдарны камнап тургаш, тудугну шынарлыг кылыр дээр болза, өске тудуг организациязы-биле керээ чарып, оларга хөй түнигүг акша-хөрөнгивисти төлеп орарывыска таарымча чок деп бодаар мен. Эде тургустунуушкуннуң негелдезинге дүүштүр көдээге, ылаңгыя совхозтарның тудугларын бодунуң акша-хөрөнгизинiң күсели-биле база бодунуң күжү-биле ажыл-агыйлар боттары тудуп алыры чугула.

Маңаа хамаарыштыр тодаргай чижектерни киирип тургаш, бодумнуң-на кодамындан ыраавайн, бодалымны бижип көрейн.

Бистиң «Мөрен» совхоз бо чылыы 516 муң рубльдин капитал салымышкынын шингээдип алыр планныг. «Тыва агроүлетшүр тудуг» каттыжышкынның Эрзинде ажылталга бажыңының тутkан өртээ 77 муң рубль. Ол-ла чуртталга бажыңнарын совхоз бодунуң күжү-биле ооң эвээш хөрөнгиниң үндүрүп тургаш туткаш, орулга киирип алган болза, кайы хире ажыктыг болгу дег-дир. Моңу база чедир өөренип көөрү чугула. АКМК-да ажылдап турар тудугжуларның улуг кезии бистиң совхозтуң-на кижилери. Мындыг болганда боттарывыс тудут бригадазын тургускаш, совхозтуң тудутларын боттарывыс чүге кылып болбас бис?

Чүгле совхоз төвүнде эвес, харын малчын коданнарда база-ла чуртталга бажыңнарын, чуиар-бажыңнарны тудуп турар бис. Тудут кылыр кижилер бисте бар. Аныяктарны бо ажылче эвилелдеп, оларның күш-ажылын шын организастаар херек. Комсомолчу аныяктарның тудугжу бригадазын тургускаш, ону удуртуруп совхозта комсомол комитеди холга ап, ол тудугларны комсомолчу шалыпчы тудуглар кылдыр чүге кылып болбазыл.

Малчын коданнарга чунар-бажыңнарны, хой, инек ажаар бөдүүн кажааларны Мөрен ортумак школазының үстүкү класстарының өөреникчилери башкыларының удуртулгазы-биле чүге тудуп болбазыл? Бо айтырыг чүгле чангыс мени-даа эвес, республиканың өске-даа совхозтарының прорабтарын дүвүредип чор боор деп бодаар мен.

Тес-Хемниң Калдак оруун, ол-ла районнуң «Кызыгаар» совхозтуң Доозукнугда суггарылга бугазын база өске-даа суурларны улусчу аргабиле тутkан болгай. Ынчангаш 2000 чылга чедир оңбүле бүрүзүн анты квартира-биле хандырар дугайында партияның XXVII съездизиниң шинтпирин амыдыралга боттандырарынга мындыг арга-курлавырларны ажыглаары идиг болур ужурлуг.

Доржу ЧЫРГАЛ-ООЛ.
Эрзинде «Мөрен» совхозтуң прорабы.

ХООЧУННУҢ ИЗИН БАСКАН

Бай-Тайга районнуң «Мурнакчы» совхозта улуг мал эмчизи Дамдын-оол Хертекович Сүрүң Кызылда кодээ ажыл-агый техникумунуң ветеринария салбырын доозкан. Төрээн совхозунга мал эмчизи бооп ажылдаандан бээр 29 чыл четкен.

Ол үелерде колхоз даргалап чораан дагдыныкчы, партия, совет органнарның хоочуну Х. Ч. Кудурукпайның арга-сүмезин, дуржулгазын ап, удавайн ажылынга мергежий берген.

Дамдын-оол Хертекович амгы үеде совхозта улуг мал эмчизи хүлээлгеин күүсетпишаан, пропагандистен турар. Дуржулгалыг эмчи 15 чылдар иштинде малчыннарга зооветөөредилгениң киче элдерин чорудуп келген.

Амгы үеде ооң өөреткеннiң 45 малчын кадарган малы аарый берген таварылгада, эмчи манап олурбайн, боттары-ла эмнеп, сыкыртып аар апарганнар. Ынчангаш совхозта кандыг-даа малдың өлүп хораар чоруу моон мурнунда чылдардан элээн кызырылган.

Бо база-ла хоочун эмчиниң биче эвес үлүг-хуузу. Ооң хар-назыны дөгүзе-даа, ам-даа аныяктардан дудаа чок. Чайын-даа, кыжын-даа ырак тайгаларда сарлыкчылар, хойжуларже аъттангаш, хонук-хонуу-биле чоруп бээр. Ол чоруп чораш, үүгле малдың аарыг, кадыын көөрүбиле өйлешпес, ында малчыннарның амыдырал-чуртталгазы-биле таныжып, лекция, беседаны кылып, район-да, республикада, делегейде болуушкуннарны чугаалап берип чоруур.

Хоочун мал эмчизи аныяктарга арга-дуржулгазын айтып берип, оларның дагдыныкчызы бооп келген. Амгы үеде ооң дагдынганы аныяк эмчилер Виктор Кочаа, Галина Соржу болгаш ооң-даа өскелер база-ла Д. Сүрүң дег дуржулгалыг эмчилер болу бергилээн ажылдап турарлар. Хоочун эмчи билиг бедидер курстарга барып, билиг-мергежилин бедидип ап чоруур. Ол Ленинчи юбилей медаль болгаш өске-даа хөрек демдектериниң база хүндүлел бижиктериниң эдилекчизи.

Арбай-оол КАНЧЫЫР,
«Мурнакчы» совхоз,
Бай-Тайга район.

Чедип алдынган дугуржулга ёлтаар космонавтылар белеткээриниң Ю. А. Гагарин аттыг төпте космосче советболгар каттышкан ужудуушкунга белеткел чоруп турар.

ЧУРУКТА: 1-ги экипаж—экипаждың командири Анатолий Соловьев (оруда), шинчилекчи космонавт БУР-нуң хамаатысы Александр Александров (солагай талазында) болгаш борт-инженер ССРЭ-ниң ужудукчу-космонавтызы, Совет Эвилелиниң ийи дакпыр Маадыры Виктор Савиных.

СЭТА-ның фотохрониказы.

КЫМ-ДАА КЫДЫЫНГА АРТПАС

● Чагаалар допчулалы ●

Бойдус камгалалыынче киҥээнгейны кошкаш кылбас дээрзим редакциянга кээп турар чагааларда сагыш-сеткилиниң дүвүрээзиниҥ-биле номчукчулар бижип турар. Бо чугула айтырыгны шинтпирлээринге чон идепкейлиг киржикир-даа ужурлуг, борта кым-даа кыдыынга артар арга чок. Чүге дизе бойдус камгалалы чүгле экологтуг эвес, экономиктиг, күрүне ужур-дузалыг айтырыг. Оя чер кырында амыдыралдың айтырыы.

Техниктиг эртемнериҥ кандидады Д. Б. Бузур-оолдуң «Ховартаан чылдагааны чүдел?», А. Шумовтуң «Шивиниҥ кеспезе» деп материалдарын детиксээн чагаалар ам-даа келбишаан. Үени эртирбейн, дарый хемчеглерни ап, төтчеглекчилериҥ оруун дуглаарын авторлар саналдап турар.

Барыын-Хемчиктеи С. Тава-Самбу бижикчилериҥ саналдарын «эгелекчи болгаш чогаадыкчы» деп үнелээн. Олар «ёзулуг-ла эде тургустунгушкунуҥ бир херечизи болуп турарын» демдеглээн. Бойдуста онзагай ыяштарның бирээзи — шивини чыл бүрүде чүс-чүзү-биле кыргып октап турарын, үредиҥ болур чочагайны 1 килограммда 19-25 рубль-биле садып турары-биле канчап дүүштүрерил? Үредиҥден шиви өстүреринге үнген чарыгдалдар-биле дириг шивини кескенинден үнген когаралды канчап деҥнээрил? Бо айтырыгны хамаарылгалыг эштерге ол адрестеп турар.

Ол-ла райондан М. Монгуш октаттынган шивилерни көргеш, «кижиниҥ сагыш-сеткилиэ дүвүреп, кандыг кончуг чоор деп бодай бээрдир» деп бижээн. Арганың хайыразын камнап арттырарының бир аргазы кылымал шиви деп ол санап турар. Арга-ыяш ажыл-агый министерствозуның ажылдакчылары ону дөзү, довураа-биле садыгларга дужаарын чүге өөренип болбазыл? Айтырыг амдыызында ажык хевээр.

Бай-Тайгадан Ө. Иргит «Моҥге ногаан, чараш шиви чылда безиҥ чеже октаттыныл турарын санаары бергедир. Бойдуска ынак эвес кижи турбас, кым-даа төрээн чайлааныҥ, кыштааныҥ, хоорай-суурунуҥ чанынга шиви тарып олуртурун күзевес боор. Кайы-даа үеде өөрүн салбас шиви кижиниҥ өөрүшкүзүнүҥ демдээ», Автор суурунуҥ кудумчуларында тарыттынган шивиниҥ безиҥ ийи-чаҥгыс хүнүҥ, бодаар кижилер кезип аппарган боорун хараадап бижип турар. 1986 чылды уткуурда, бир кижи Тарғын Каң-оолдуң хериминиҥ иштинге өзүп турган шивиниҥ балды-биле үзе кезип аппарган. Бо чылын районуҥ үндүлел самбыразыныҥ чанынга тараан шивини хирээдеп аппарган болган. «Хоорай-суурларда шивилерни чылдың-на кезип турбайн, бир доктаамал черге тарып аар — мээҥ бодалым ындыг» деп, Ө. Иргит чагаазын түнкээн. Улус депутаттарының күүсекчи комитеттери шиви кезерин хоруп, чыл төнчүзүнде бо ажылды хайгаарал га алыры күзенчиг.

Төрээн черин билир, аңаа ынак кылдыр аныяктарны кижизидери чугула. Хеймер оглум Мергения, уруум оглу Балчырны эдертип алгаш, Торгалыг, Сээ-Хем, Кара-Адыр ынаар чоруп чордум. Өтбелериҥ чадырларының орну безиҥ артпаан болду. Хемнериҥ балыы ховартаан. Аңнар-даа каракка көзүлбес апарган. Борта турган Бочеров деп кижи дириг амытаннарны хыдып турда, кым-даа ыяттавас, коргар турган боттарывыстың буруувус-тур ийин. Аң-мең камгалалың эң шынчы кижилерге бүзүрээр дээн Д. Б. Бузур-оолдуң саналын улус шупту деткип, чүүдүгзүнүп турар. Бо дугайын Өвүрдеи Базыр-оол Моҥгуш, Улуг-Хемден Сергей Докмит бижээн. «Бойдустуң байлаан карак огу дег камгалаары — совет хамааты кижи бүрүзүнүҥ хүлээлгезин» деп, Кызылдан С. Сандю бижип турар. Ховартаан аң-меҥни, үнүштерни камгалап арттырарының айтырыы соңгаарлаттыкмас сорулга болуп турарын ол айтып турар.

Бойдус камгалалының органнарынга кёскү дузаны хөй-нийтиг организацияларны көргүзер ужурлуг. Чер-чер Советтерни, райкүүскомнар рейдилерни организастап, бойдусту төтчеглеп турар чоруск-биле баш удур демисежир болза, үре-түҥнелди берип болур. Комсомол организацияларын, школачыларны безиҥ бо ажылче хаара тудары күзенчиг. Хоойлу камгалал органнары илерет-тингеи четпестерни ханы аналиэтеп, хоойлуку сагыш турарын контрольдаарын тургустунган байдал иегеп келген. Чүгле нийтиҥ күш-биле, кижи бүрүзүнүҥ идепкейлиг киржилгези-биле арыг сутлуг хемнерге балык-байлаавыс өстүрүп, иогаан арганың агаарын тыныш, аң-меҥни, үнүш-бойдусту оҥга-меҥди камгалап арттырар арганыг бис.

Артык ХОВАЛЫГ.

БОЙДУСТУ ӨӨРЕНИР

Тоожуда заповедниктиҥ девискээриниде дириг амытаннарның, ооң иштинде дуюглугларының санын өстүреринге таарымчалыг байдал тургустунган. Эликтиҥ саны эвээжээн болгаш ону хайгаараары чугула апарган. Ынчалза-даа дуюглуг аңнарның саны эмин эрттир көвүдээрге, чем баазазы чедишпейн баар, ооң түҥнелинде олар аштап, аарып, өзүп көвүдээри эвээжеп болур. Чем эвээжээнде дириг амытаннар өске черлерже көже бээр.

Бөрүҥү когу-биле үзүткаар дээр болза шын эвес. Заповедниктиҥ ол камгалал аңнарга хамаарыжыр. Бойдус комплекизиниҥ амыдыралын таарыштырарыга ол дузалыг. Араатаннарның функциязы болза дуюглуг дириг амытаннарның өзүп көвүдээрижиге, оларның санын таарыштырарыга салдарлыг. Бөрүүҥ истеп сүрүүшкүүҥүнге таварышкан дириг амытаннар доктаамал серемчидеге турар. Ындыг байдалды түгле кадыктары шыдап эртер. Кырган, аарыг аңнар бөрүге чемиш болур болгаш өзүп көвүдевес. Ооң түҥнелинде салгал база кадыкшымырак болур.

Бөрүдер турар девискээринче өске аңнарыны база киирбес. Өзүп көвүдээнерни өскээр чоруптар. Оларның санын кызырар хемчеглер алыры чугула.

Баш санының таарыштырылгазы мындыг схема хевирлиг боор: дуюглугларның саны көвүдээрге, чем баазазы эвээжээр, араатаннарның саны өзер болгаш чоогунда девискээрже көжер. Дуюглуг аңнарның саны эвээжээрге, араатаннарның чижи кызырлыр, өзүп көвүдевес болгаш база көжер. Бойдустуң болуушкуннары ындыг. Аңаа бодамча чок киржилге таарышпас, ону түгле хандыр өөренир апаар.

Г. КОРОТАЕВ,
«Азас» заповедниктиҥ эртем ажылдакчызы.

ЭЖИМНИҢ КЫШТААНДА

Арга-ыяш дазмалы болгаш ыпай-бээр аргыжып, харыылаар девискээрлеримни эргип кезип чоораш, ол-бо одарларда, каттарда кодан хойну бо-ла көөр турдум. Эрткен чылдың октябрь айда түве. Дүне хар чаапкан. Даанганым арга-арыгны эргип көргеш, чаныр ор мен. Хүүнээрек чарыкта каттта хой чор. Черле даамал болуп чоокта ажылдап келген болгаш ында улусту эки-ле танывас мен. Арга-ыяш ажылдакчызы кижи малчынар-биле таныжып алырга, бодунуҥ ажылынга ажыктыг болгай, оларга даянгай деп бодал-биле малчынга чортуп чедип келдим. Ынчан үжуражып танышкан малчынымны Мандык Ооржак дээр болду. Хөөредир болза диртетер кара адыг-ла эр чорду. Ынчан ооң-биле ажыл, амыдырал дугайында хөөрешкеш, ооң бээр-ле эжишкилер апарган бис. Чогум ол чоокта кыштаг-даа көзүлбес чер болчук. Кыштаа оон тура үш километр хире черде турарын ол чугаалады. Күзүн хар чагаалакта, ырак-ырак одарларга малын кадарар, кыжын хар адаанга кире бээр черлерни бодаар, ындыг хойжу болган.

Баштайгы ужуражылгамдан бээр элээн үр уе эрткен. Чоокта чаа январь айны сөөлүүреди ол эжимниҥ аалынга кире дүштүм. Хывыт дээр өзеп аксынга келген мен. Ол чоок-кавы аажок чараш оран. Дыттар, хадыҥнар үнген аргалыг. Чайын чечек-чимис сүстүнүп чыдар. Ол-бо талаже көрүнеримге, хой-даа көзүлбес, оялдаан эш боор бе деп бодап, чортуп ор мен. Өзеп орту кирип чорумда, тейлер араында кыштаг көстүп келди. Аңаа дораан келдим. Ийи бичежек бажың, ооң чанында өрегезиниҥ дүй тыртып каан ийи өг. Кажаалар. Аъдымны баглап каан, аайын тыппайн тур мен. Серилиг кажаада хойлар-ла хөй. Кажаа иштинден дери-бузу бургураан кижи үнүп келди. Эжим Ооржак бо. Мендилештивис. Кижим далажы аажок, бурулуг болдум дээп ышкаш, улаштыр кылаштаан, чадагай кажааның аксын ажыткаш, хойларын үндүр ай дей берди.

Кажаа артында бажыңдан бир эр кижи үнүп келгеш, баглаашта улуг, хүрең аътты мунупкаш, кажаадан үнген хойларны одар талазынче дозуп чоруй үнүштү. Кажаада элээн каш хой арты, төрүпкеннери-ле ол боор деп бодадым. Оларынга Мандык Ооржак сиген каап чемгере берди. Кажаа иштинден үш хөрээжен кижи үнүп келди, нийзи арай улгады берген, бирээзи аныяк кыс. Ол уруг үзүн, чиҥге ак хендирде чымчак көк сигенни бичии-бичии кылдыр эңдере бооп алган, оларын кажааже киирге берди, ийнэи курган өдекти демир деспилерге ургулаап, база-ла ымаар кирдилер. Ол-ла бүгүнү көрүп тура, хойжуларның ажылы-даа чымыштыг-ла-дыр деп бодадым.

Эжим ам-на ажылын доосказ, мээҥ чаныыга келди.

— Хойлар-даа төрүп эгелээн ышкажыл—дидим.

— Кидин түлүк, чай-даа чок бис ийин. Көрүп тур-ла сен ыйнаан.

Черле эштиҥ малдап турар хоюн, хураганнарын көрүгсээрим аажок. Ынчангаш хойжу-биле кажааже киргидивис. Дөрт-беш хире бичии-бичии клетка кажаажыгаштар бар. Ында хураганнарны улуг-биче аайы-биле ангылап каан. Кажаа иштиҥ кургаг, чылыг. Ооң соонда малчын меҥя бажыңынче чалады. Аяк шайны чооглап олуура, элээн хөөрештивис. Ооң өөнүҥ ээзиҥ Чимисин Сапыковна дээр, он уруглуг өг-бүле болду. Бир кызы Марта авазын кара-олчаан дөзел алган, ам ийи чыл сакманчылап, ада-иелиҥде дузалажып турар болду. Чаш хураганнарны ыдып-тудуп турда өөренгенин, кашпагайын магададым. «Искра» совхозта база бир уктуг, аныяк малчын тывылган-на-дыр.

Боларның кыштаглаашкынга белеткениҥ алганыдаа шыырак. Ооң башка чедишкин дугайында бодаандаа херекчок-ла болгай.

Амгы үеде Мандык Көгүйлеҥовичиниҥ 315 хоюнуң хөй кезии оолдапкан чорду. Чүс хойдан 85 хураган алыр планныг. Ону ажыр күүседиринге М. К. Ооржак бүзүрелдиг. Мал-маганының нийти байдалын эки билир. Ынчангаш социалистиг чарышка совхозуның шалыпчылларының бирээзи Чозар-оол Монгушту кыйгырган. Эжимниҥ шаҥналдары — хүндүдел бижиктерии-даа көрдүм.

Чалзап ДОНГАК.
Чөөн-Хемчик район.

ДЕЛЕГЕЙ МЕДЭЭЛЕРИ

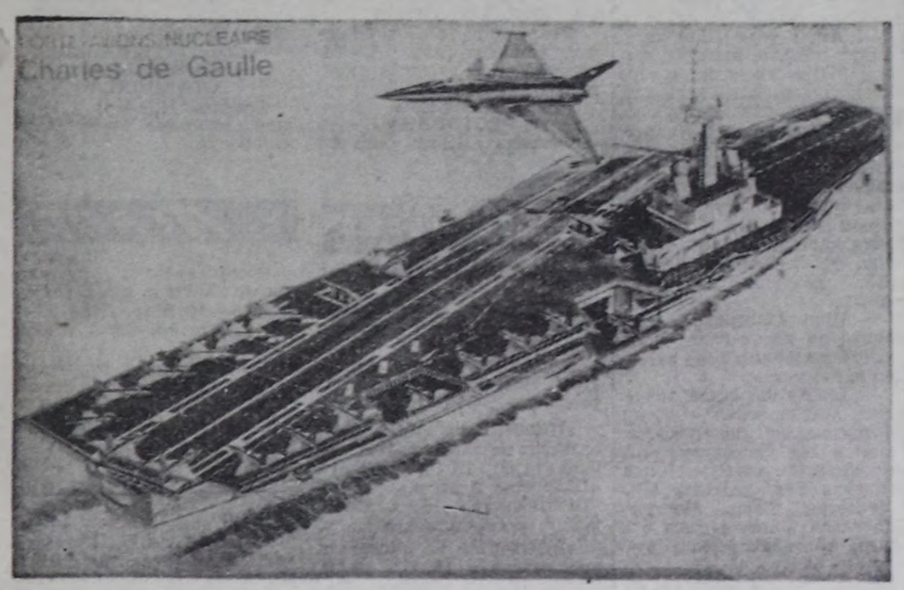

Шериг программазын өстүреринии экономиктиг ажыктыын агартып, шериг үлетпүү «индустриалдыг өзүлдеге, чоннуң ажылдыын көвүдедиринге, эртем-техниктиг депшилгеге арганы берип турар» деп француз пропагандазынай даянып турар чаанчыл болган чүүлү мындыг. Ол барымдаа херек кырында чүүлдерге дугжуп турар бе?

Куш-ажылдың бүгү-нийти конфедерапиязынга кирип турар эртем-техниктиг ажылдакчыларның профэвилелиниҥ ажылдакчыларының чоруткан шинчилелдериниҥ үүнелдеринден ескерип чүүдерии көргүзүп, француз экономиканы болгаш эртем шинчилелдерии милитаризастаарының фактызын база катап бадыткап көргүскен. Ооң иletкелиизе 1977 чылдан 1985 чылга чедир уеде Франциянын үлетпүр структуразында боо-чепсек бүдүреринии үлүү 8,6-дан 11,6 хуу чедир өскенин көргүскен. Эртемге күрүненин нийтп чарыгдалдарында дөрт акшаландырышкын 10 чыл дургузунда 29-тан барык 33 хуу чедир өскен.

Үлетпүрүү болгаш эртемни милитаризастаары ажылчы чонга чаагай чорук болбайн, немелде ажылдаар черлерии тургузарынга чедирбейн турар.

ЧУРУКТА: Брест хоорайда шериг суднолары тудар черде «Шарль де Голль» дээр атомнуг авианосецти тудуп эгелээн. Франциянын шериг-дазлай күштеринге ол 1996 чылда кирер болгаш аҥаа 40 самолет, ооң иштинде вертолут чепсектиг бомбалакчылар туруп болур.

СЭТА-ның фотохрониказы.

«ЮМАНИТЕ» СОЙГАЛААН

ПАРИЖ. (СЭТА). Франциның чазаа 1987—1991 чылдарда шериг чарыгдалдарынга көргеи акшазындан 700 мля. франк акшаны химиктиг чепсегти бүдүреринге тускайлаан. Ол дугайын француз коммунистериниҥ «Юманите» солуну дыннаткан.

Франциянын чазаа химиктиг чепсегти бүдүрериҥ соксаткан дугайын 1987 чылда-ла бүгү делегейге чарлаан турган. Ынчангаш болзажок ол чепсегти бүдүрерии чурттуң чазаа ам-даа ургулаттып турар. Эссоя парламентиниҥ Буш деп черинде шинчилел төвү оны бүдүрүп турар. Тулузада эм болгаш чемишчидилгелер кылыр заводта база химиктиг чепсегти бүдүрүп турар. Солуниуң дыннатканы-биле алырга, 4 муң тонна хире химиктиг чепсегти чазак чажыт бүнкерлерде сыгжаан.

КАМНАҢАР

Черге чурттарганың үнзинии — ногаан үнүш. Ол хүнүҥ херелдерии тудуп, бистиҥ бөмбүрзектиҥ дирит бойдузунга берип турар. Ногаан арга иштинге кижиниҥ дыжы ханар. Үнүштериҥ эртем, эстетиктиг үжүр-дузазын үнелээри берге. Бирле хевириҥ чиде бээри ниити бойдуска когаралды чедирип болур.

Черлик үнүштериҥ шынарларын бистиҥ өгбелеривис өөренип, оларны аъш-чем кылдыр ажыглап турар. Кижиниҥ херекке албайн турган үнүштериҥ безиҥ ажыктыы, билдинип турар.

Бойдус камгалалы — күрүне ужур-дузалыг айтырыг. СЭКП Программазында бойдус курлавырларын хумагалыг ажыглаарын онзалап айыткан. Эмии эрттир харыысалга чок болганывыстан чамдык хевириҥ үнүштери шуут чидип турар. Кайы үнүштүң ховартап турарын үгле бир тускай девискээрни өөренип, кандыг үнүштер үнүп турарын тодарадып тургаш, билип ап болур.

«Азас» заповеднигинде 700 хевириҥ үнүштери демдеглеттинген. Камгалалдыг бо девискээрде РСФСР-ниҥ Кызыл дептеринче киир бижиттинген үнүштерге Дорогостайскиниҥ горькушазы, рябчик дагана база хамааржыр. Ногаан «хуулгаазының» камнадар деп чагыыр ийин мен.

З. ВАСИЛЬЧЕНКО.

ДААРТА ОРАЙ АПААР

Д. Б. Бузур-оолдуң бойдус камгалалының дугайында «Шын» солунга үнген материалын бүрүҥ-биле деткип тур мен. «Бойдус булуҥын» кончуг кичээнгейлиг номчуур кижи мен. Аң-меҥниҥ, куштарның чылдан чылче ховартап турарын чер-черден бижикчилер дүвүрээзин-биле бижип турардыр. Ол эш-өөрге канчап каттышпас боор. Шуут көзүлбестээн аннар бары шын. Оларның бодун аныяк-өскен көрбээн, үгле зоопарктан, телевизордан көөрлер.

Когу үстүр четкен аңнарны камгалалга ап турар болгай. Ырак-даа барбайн, бодумнуң өскен черим Баян-Дугайның дугайын бижикседим. Чараш чүрумалдыг бо чоокку девискээрни кино тыртыпарынга шилип ап турду. Кара сугнуң балыының хөйүн түү дээр. Өске эштериҥ бижип турары дег, ам ында база күрүглаан. Балык-байлаҥ канчап барганыл? Хайыра чок кыргыпхыдып турарга, төне бергендир.

Чазылдырып тургаш, балыктаар «балыкчылар» турган. Оларны хай дээр кижи чок болган.

Хөлүк шыгыга кээп хонар аҥгырлар, дуруяалар, өдүректер, кастар, тогдуктар, шилеппер ам көзүлбестээн. Ийи хире куш көрзүнзе, сеткилиҥ харын өөрүүр. Ээн шыктарны көргеш, кижиниҥ сагыш-сеткили сарыыр апарган.

Кошкарлыг, Ыдык-Тайга баштарынга, Оолдуг-Хемге, өске-даа зэреннерге аң аймаа албек турганын караамбиле көрүп өстүм. Сынмыйгак, адыг, дырбактыг, тоогру, чекпе, те-чуҥма, аргар-кошкар ам шуут читкен. Чеден чылдар үезинде Чадананың өрт черииниҥ ажылдакчылары аргардларны вертолёттут аңнап турганың үлус билир. Кара-куш, күртү, күшкүл ышкаш ховар куштар кижиге таварышпас апарган. Кёскүлеҥ хөөрүк безиҥ читкен.

Сөөлгү уеде аҥчы билеттер чок «аҥчылар» көвүдээр. Аҥны өйлеп өлүрериҥ билбес, чылдың кайы-даа уезинде, боос-даа, чаш оолдуг-даа аҥнарны адып, боодап туруп берген чүве бо. Оранделегейниҥ аң-кужу-даа өйлүг, өлүр тыныыг, өзер назылыг дээрзин олар билбес эвес, билирлер.

Егерьлер аҥның баш санын өстүрер дээш кандыг-даа ажыл чорутпайн турар. Олар чон ортузунче кирбес, тайылбыр ажылы чорутпас боор, черле түү дээш акшашалың ап турарыл? Райкүүском бойдус байлаан камгалаар дээш үре-түҥнелдиг ажыл чорутпаанындан мындыг чоруктар таварыжып турар. Сессияларга-даа ону чугаалажып, чогуур түҥнелден үндүрзе. Кедээ Совет күүскомнары бо ажылды холга албайн турар.

Чылдың-на өрттер болуп, бүдүн аргалар хып турар болгай. Турут-Баары, Шыктыг-Алаак, Хорумнуг-Арыг, Кулуп-Дүжер ынчаар аргаҥның мяжы артпаан. Бойдус камгалалынга эде тургустуунуушкун кылбас болза, бөгүнгү когарал даарта улам көвүдеп болур. Даарта орай апаар.

Саая ТАСПАЙ.

БИЛИП АЛЫҢАР!

ИРБИШ

Эң-ле чараш, күштүг, кажар бо аң нар төрелдиг моортайларга хамааржыр. Ол хар шыпкан бедик чалыя-хаяларга болгаш кижи барбас черлерге чоруур. Ол ышкаш ирбиш Өвүр районуҥ девискээринде Торгалыг, Улаатай, Ирбитей хемнериҥ баштарында барын улут улустар чугаалажыр. Ооң кол чемижи—аргар, те-чуҥма база өрге, тарбаган, күжүген, алак-таагы, койгун. Сөөлгү уеде ирбишти өстүрүп көвүдедир сорулга-биле янзы-бүрү хемчеглерни бистиҥ чүртүвүстүң эртемденнери ажылдап кылып турар. Ынчангаш бо чараш, ховар аңны Тывага өстүрери, характаары база артык эвес.

МАНЫ

Кара сорлуг, хоюг сарыг, терең дүктүг, дээрбектелчек узуп кудуруктуг, машпак даваннарлыг, шаҥгыр характыг аң — маны Улуг-Хемде, Хемчиктиҥ шынааларында база Моҥгуш-Тайгада бар. Бистиҥ калбак делгем даглыг Тывавыста маны чок черчок. Ооң эдержир үези февраль, март айлар. Май, июнь айларда оолдаар: ооң эниктери үш азы дөрт, а чамдыкта он чеде бээр. Бо аң колдуунда хорумнуг черге өзүп, төрүүр. Хүндүс чыда хүнээр, дүн чоруктуг. Ооң кол чемижи—күске, күжүген, алак-таагы, өрге, тарбаган. Ынчангаш маны бо үстүнде ады үнген аңнар турлаанга чурттап өөр. Маны ССРЭ-ниҥ Кызыл дептеринде киир бижиттингеи.

АК-КОДАН

Ак-койгун (кодан). Бо аҥчыгаш аажок сырый, хөвең ышкаш хоюг, ак дүктүг. Ак-койгуниҥ демдээ чүгле кулак баштарының наразында, а өскези ак дүк-биле шыптыгнан. Койгун чайын өттсиген, ак талдар картын чем кылыр. Кыжын терең харлыг үелерде, хөртүкке үнүр кылыр, азы дазыл адаанга чаштының чурттаар, ол дүне чемнээр. Койгуниҥ дайзын, нары кончуг көвей: бөрү, дилги, ирбиш, пар, маны, кырза; куштардан: эзир, үгү, хартыга. Койгуниҥ каминдп, камгалаары кончуг чүгула.

Найгын-оол ДАМДЫН.

ЭВЭЭЖЭЭРДЕН ХАРЫН КӨВҮДЕП ТУРАР

Бойдустуң хайыралы катчимисти кам-хайыра чок үрегдеп, төтчеглеп турар кижилер эвээжээр тудум улам көвүдеп турар болу бергени кижиниҥ сагыш-сеткилин дүвүреди чоруур боор-дур. Төтчеглекчилер-биле демиселдя күштелдирер дугайында партия, чазактың докталаашкыттырлери бар. Ынчангаш кижи бүрүзү бойдус камгалалының дугайында чүгле солуун, сеткүүлге бижинр эвес, харыы боттары база бо ажылга киржир болза эки. Чүгле дээрге-бойдус камгалалы — бүгү-нийтиниҥ херээ.

Эрткен чылдың чайынында өскен-төрээм черим Адар-Төшке чордум. Адар-Төштүң хой-ле үнген чүвеэн ооп. Калбак аргаже хаяларын кирип, суг дилеп чоруурумга, биезги шагайгайдыр агыы бадып чылдар сугларын чок болду. Пөштүг өзеиге баарымга, ушкан вештер-ле хөй. Чүү болган? Канчап баргаым ол чоор дээш, дестерии көөрүмге, моторлуг хирээ-биле ужуруп каапкан болду. Ол ушкан чодур пөштериҥ будуктарындан безиҥ тооруктар үнүлеп келген. Ол араатанныг үүледингии көргеш, мунгараар кижи чордум.

Көк-кат, кыш-кулаа сыптарын «комбайн» дээр херекселбиле сүүре соп каапкан болгулаар-ыяр. Дараазында чылын оон чүү-даа үвнес. Шак ындыг арга-биле кат-чимис чыыр аликсак-чиксек, ашырымныг, хонтак кижилерни тудуп, оларның ол херекселдерии хавырып, оларны торгап турза эки деп саналдыг мен.

Эм кат болур чыжыргааны ап көрээл. Өдек-кыштаг долгандыр чыжыргана үнген черлерге чурттап өстүм. Кыштың чыккылама соогунда безиҥ чыжыргананы чыып чип чор. дум.

Ооң чылдагаавы биляшнгир. Чыжыргана эриг, доң-даа турда, «саар», сыгар чорук ковудээнинде. Шак ындыг төтчеглекчи кижилер-биле шыигыы демиселлп чорудары чугула. Төтчеглекчилер-биле демиселлп шыигырадарыы-биле мындыг саналдыг мен. Бирээзе, көзээ Советтиҥ, совхозтуң девискээринде үнген чыжыргааны, тооруктуу бо черлериниҥ онуу-төреигизи кылдыр көөр. Төтчеглекчилерге хоойлу-дүрүм ёзугаар шыигыы хемчегии онаарын оларга дагзыр. Ийиде, лесниктерден негелдеии күштелдирер болгаш чонну бо эжилче эвилеллп ажылдаар. Үште, бичии үруглар өртүзүнга тайылбыр ажылын чорудар.

Дамба МОНГУШ.
Бии-Хем районуҥ Аржаан суур.

БАЛЫК КАМГАЛАЛЫ КАНДЫГЫЛ?

Бойдус камгалалынче күрүне хөй хөрекгиии үндүрүп турар. Чижээ, балык өстүрер заводтарны туткан, үнелиг балыктарны кандыг-даа, байдалдарга өстүрер хемчеглерни ап турар. Үнелиг балыктарның тывыкшын эвээжеткен болгаш ону контрольга алган. Балык ажылагыйын хөгжүдер, балык курлавырларын тодарадыр херекке улуг эртем черлери киржип турар. Бо бүгү ажылдар чер-черде төтчеглекчилер-биле демисел чорутпас болза, түҥнел чок боол болур.

Балык камгалал органнарынга балыктың үүргене чажар, хемни өрү өскээр үелери кончуг бачым. Бо уеде чорудар ажылдан балыктың өзүп көвүдээри хамааржыр. Ол хүннерни төтчеглекчилер база манап турар. Балык тударының дүрүмнерин парлап, тайылбыр ажылын парлалгага чорудуп турдалза, хажыдыышкыннар ам-даа хөйү-биле болуп турар. Инспекторларның идепкейлиг ажылынын түҥнелинде, чурум үрээшкиннерин илередири көвүдээн. Эрткен чылын беш чүс ажыг кижи туттурган азы мурнуку чылдыындан тозан тос кижи хөй. 13 муң рубльге оларны торгаан. Эрткен чылын 1986 чылга бодаарга, торгаал 8 муң ажыг рубль хөй болган. Төтчеглекчилерден 843 килограмм үнелиг балыкты хавырган.

Чамдык фактыларны борта кирип көрейн. Тожуда АКМК-ның ажылчыннары С. М. Селин, Г. Н. Юршин кадыргыны 179 санга ажыр өлүргеш, 895 рубльди төлеп үнгеннер. Ак-Довурак АТБ-зинден А. В. Круговых, Н. С. Синцов, А. А. Курохтин 232 рубльге торгаткан. Барлыктың суггарылга снетемазының ажылчыны А. Г. Андрющенко № 1 КМК-дан Н. Г. Андрющенко база торгатканнар.

Балыктың хемни куду бадар үезинде Таңдыда Чемүртүк хемден пенсионер А. А. Мешков, «Тыва кобальт» комбинаттың ажылчыны В. П. Карпов балыктап турган. Олар 301 кадыргыны өлүргеи. Кызылдың септелге-тудуг участогунуң Үш-Белдирде ажылчыны В. Я. Королёв, ында аэропорт ажылчыны В. Г. Родионов оларга хамаарышыр кезекче херээн оттурган. Олар Кызыл-Хемден 284 кадыргыны хоруглуг уеде туткан.

1987 чылдың октябрь 1-де Бии-Хем уунга Минусинскиниҥ техучастогунуң катериҥе капитан В. В. Никифоров, Тураниың АКМК-зындан В. Е. Андросов, Кызылдың септелге-тудуг участогунуң мастери В. С. Корнеев олар балыктап чорааш торгаткан.

Балыкты кандыг чепсекбиле өлүрерии биле тура, төтчеглекчилер дүрүмнү хажыдып турар. Балык курлавырларынга чидиригии суг моондактаар дериглер чедирип турар. Ында балык шүүрээр дериглерни тургуспаан. Ынчангаш хем балыы суг-биле шөлче чорун турар. ССРЭ-ниҥ суг хөөлбектериҥе балык курлавырларын камгалаар талазы-биле дүрүмнүг 12 түүлүн дыка хөй совхозтар күүсетпейн турар. Ажыл-агыйлар чүгле торгаал төлеп каапш, дүш чок олуруп турар. Хоойлу камгалал органнарының борта киржилгеэн херек.

«УТКА 25 чылы» совхозта суг моондактаар 7 дериглериҥ чүгле чаҥгыын балык эртпес кылган. Гидротехник А. Ч. Намчал ийи удаа торгаал төлеэн. «Куш-ажылдың хостуу», «Ленинчи орук», «Россия» совхозтар. Барыын-Хемчикте «Суггат» каттыжыышкын балык өстүреринге когарал чедирип келгеннер. «Ленинчи орук» совхозка дөрт хүнде безиҥ 125 кадыргы шөлче үнгеи. Гидротехник В. В. Хардинии 100 рубльге, совхозту 232 рубльге торгаан.

Ниитизи-биле балыкты шөлче үндүргеии дээш харыысалгалыг 27 ажылдакчыны 1240 рубльге торгаан. Суг моондактаар дериглериҥ 46 хуузунда балык камгалалы чок болган. 1986 чылда 70 хуузу ындыг турган.

Суггарылга көдээ ажылагыйга чугула ужур-дузалыг харын. Ынчалзажок салгалывыска дириг амытан чок, хирлиг хөолбектер арттырып бээри база берге. Суггат эгелээр-ле, ол-ла хевээр болуп турары Агроүлетпүүркүркомнуң, райкүүскомнарның балык камгалалын херекке албайн турарын бадыткап турар.

Нина БЕСКРОВНЫХ,
балык камгалал инспекциязының куриинспектору.

Эде тургустунуушкун: профтехөөредилге

БАЙДАЛ БАГАЙ

Шагаан-Арыг хоорайда сес дугаар профессионал-техниктиг училищеде янзы-бүрү мергежилдин сес бөлүктеринде 140 сургуул хаара туттунган. Училище эрткен күзүн чаа бажыңнарже көшкен. Мында өөреникчилериң чурттаарынга, билигтер шиңгээдш алырынга бүгү таарымчалыг байдалдар тургустунган. А херек кырында байдал кандыгыл? Багай.

Тудугжу мергежилдиң кадрларын белеткээринге таарымчалыг чүүлдер тургустунган-даа болза, байдал эрги хевээр артканын республиканың Профессионал-техниктиг өөредилге талазыбиле күрүне комитединиң инспекторларының маңаа дөрт хонук дургузунда чоруткан хыналдазы бадыткаан. Училищеде 22 инженер-педагог бар. Оларның сезиң коммунистер. Олар сургуулдарга дузу болгаш хаңы билиглерни берип шыдавайн келген.

Хыналда чорудуп турган үүнерде кичээлдерге сургуулдарның барык дең кезии келбейн баар таварылгалар болгулаан. Мастерская-лар ам-даа чедир дериттинмээн. Оон туржук, чамдык инструментилерни кичээлдерге ажыглаары-биле хааржаан чазып белии көрбээн. Чамдык ниити билиг кичээлдерин бо талазы-биле тускай эртем чок башкылар эрттирип турар. Орус дыл кичээлдеря шуут эртпестээн. Ол хирезинде училище тускай мергежил-биле кады сургуулдарынга ортумак эртемни база бээр деп турар болгай.

Бо чылын училище улус ажыл-агыйынга 27 шеверлекчини, 52 дашчыны, 26 быланчы белеткээр деп турар. Оларның билии тудугжуларның мурнунда турарынаң айтырыгларны шиитпирлээринге чедер бе? Эрткен чылгы 58 доозукчудан чүгле санныг кижи оларга тывыскаа үшкү разрядтың мергежилии бадыткап шыдаан. Ол чорукту моон соңгаар болдурбас дээш педколлектив, училищениң директору Н. И. Монгуш шиитпирлиг хемчегларни алыр ужурлуг.

Училище сургуулдар тыып алырынга эрегжейлээшкинер болдурган. Бо өөредилге чылында маңаа 174 кижини хаара туткан. Оларның 34-үн янзы-бүрү чылдагааннар-биле училищеден үндүрген. Хүлээп алдынган сургуулду училищеден үндүрери дээрге эң кыдыкы хемчет болуп дээрзи уттуидурган болгаш бо таварылгада Профтехөөредилге талазы-биле күркомитеттиң чөпшээрелии албайн барган.

Сургуулдар спортчу секцияларда хаара туттунмаан, оларның хостуг үези ажыктыг чүүлдер-биле долдуртунмаан. Оон түнелинде, училищениң 15 сургуулу кемхерек үүлгедиишкинерине киришкен. 16 кижи азырыктер сергедир черге хонган, наркологтуг диспансерниң үчёдунда турарлар бар. Районнуң суд болгаш прокуратура органнары маңаа лекция болгаш беседаларны эрттирбейн келген.

Училищениң бааза бүдүрүлгези болуур «Шагаан-Арыг тудут» трест-биле харылзаа кошкак. Хоорайда РСФСР-ниң болгаш Тыва АССР-ниң алдарлыг тудутжулары бар, ынчалза-даа олар-биле ужуражылгаларны организаставайн турар.

Трестиң планныг онаалдаларын күүседиринге он-он эвес, чүс-чүс тудугжулар херек. Олар кайы-бир черден келген эвес, түс черниң кадрлары болур болза улам аки. Ынчангаш сес дугаар профтехучилище улус ажыл-агыйынга хаңы билиглерлиг келир үениң тудугжуларын белеткээр хүлээлгелиг. Оны чедип алыр дизе училищениң башкылар коллективи ажылын эде тургузар ужурлуг. Амдыгында ол эде тургустунуушкун көзүлбейн турар.

Кодур-оол ОЮН,
бистиң корр.

ЧУРУКТА: Өвүр районда Торгалыг ортумак школаның башкызы Маадыр Домуй-ооловна Кара-кыс география башкылаан турар. Ол тоску класстың удуртукчу башкызы болуп, өөредилге-кижизидилге ажылдарын улам ажыктыг кижилер дээш, кызымак болгаш чогаадыкчы аргаларны ажыттап, ажылдап турар.

Аныяк башкы хөй-ниити ажылдарынга идепкейлиг киржип, школада комсомол организациязының ажылын удуртуп турар. Класстан дашкаар ажылдарны организастаарынга киржип, ужуражылгалар болгаш дыштанылгалар кежээлерин эрттирерринге дузалажып турар.

Иван ДАМБАНЫҢ фотозу.

АМДАННЫГ ЧЕМ КЫЛЫКЧЫЛАРЫ

Дең бажында тургаш, кежээ орайга дээр амданныг аъш-чем кылып, чокка бараан болуру— аныр эвес иштиң бирээзи. Серенмаа Донгак Хандагайты ортумак школазының интернадында 1971 чылдан бээр ажыллап турар. Бодунуң ак сеткилдиг күш-ажылы-биле школа коллективиниң хүндүткелин чаалаан ап, хөй удаа хүндүлел бижиктер-биле болгаш өртектиг белектер-биле шаңнадып келген. С. Донгак— школада техниктиг ажылдакчылар ортузунда калбарган социалистиг чарыштың чаңгыс эвес уда тиилекчизи.

Амданныг чем белеткээриниң мастери бодунуң арга-мергежилин ам аныяктарга дамчыдып турар. Амгы үеде поварның чыныштыг ажыының чажыттарын Салбак Саяга айтып берип, өөредип турар.

Танов МОНГУШТУҢ сөзү болгаш фотозу.

ЧАА ЁЗУ-БИЛЕ

Өөредилге, кижизидилге ажылынын шынарын экижидеринге школада ажылдап турар башкы бүрүзүнүң чогаадыкчы, чаартыкчы болгаш эгелекчи чоруу улуг рольду ойнаар. Мен маңаа бистиң Бижиктиг-Хая 8 чыл школазының башкылар коллективиниң өөредилге-кижизидилге ажылдарын канчаар организастап турарын кысказы-биле таныштырайн.

Бистиң школаның өөреникчилери бо өөредилге чылының үшкү үлдүнүндан эгелеп чаа школаже көжүп кирген болгаш делгем, чырык, чылыг класстарда чаңгыс ээлчегде кичээлдей берген. Чаа школа ажыглалга киргени-биле холбаштыр башкыларның класстан дашкаар кижизидилге ажылдарын чорударынга болгаш өөреникчилерниң өөренинерине-даа таарымчалыг байдал тургустунган. Хостуг шактарда расписание ёзуулаар янзы-бүрү белгүмнер ажылдап турар болгаш ында школаның өөреникчилериниң хөй кезии хаара туттунган. Класс удуртукчулары ниити школаның өөредилге-кижизидилгелиг ажылының планынга даянып, школага өөреникчилерниң киржилгези-биле неделя санында кандыг-ла-бир темага тураскааткан кежээлерни, класстар аразында конкурстарны, диспуттарны, спортчу маргылдааларны болгаш уран чүүл көрүлдезин организастап тап эрттирип турарлар. Неделяда кылдыгнан ажылдарның түнелии доктаамал үндүрүп турар. Чоокта чаа класстар аразынга уран чүүл көрүлдезин эрттиргени бис.

Школага кичээлдерден дашкаар кижизидилге ажылын ынчаар организастап чорударга, өөреникчилерниң сонуургалы улгадып, бот-идепкейи бедип, хүлээлгезинге эң-харыысалгазы улгадып.

Допар-оол ХОМУШКУ,
башкы.

Библиотекаларда

ҮЛЕГЕРЛИГ

Эрги-Барлык суурда кеде библиотека районда мурнакчы ажылдыгларның бирээзи. Оон эргелекчизи хоочун библиотекарь, коммунист Долума Хунапаевна Сарыглар үжен чыл иштинде ол шугумда ак сеткилдиг ажылдап турар.

Ол ажылынга харыысалгалыг, кижилерге эптиг-ээлдек чоруу-биле өскелерге үлегерлиг. Оон ажылдап турар библиотеказы арыг-силиг, ында бүгү-ле чүве эң-ме-секселикг, көрүштүг. Чараш дериттинген номнар, булуңнар кичээнгейни чайгаар-ла хаара туда бээр.

Көскү черде библиотеканың социалистиг хүлээлгелерин чараштыр биижээш, азып каан. «Бистиң республика дүргедээшкинниң бес чылында», «Ленин болгаш Октябрь», «Кижилер болгаш чылдар», «Мал ажылы —шалыпчы фронт» деп ном делгелгелерин шынарлыг дерээн.

Тыва дугайында картотеканы солун кылдыр кылган. Библиотекада алфавиттиг болгаш системалыг каталогтарны кылган.

Көдээ библиотеканың номчукчуларының саны алды чүс ажыт. Дүржүлгелиг библиотекарь ай, квартал планын тургускаш, Культура баазыны, школа, керээ-женнер чөвүлели-биле сыры харылзааны тудуп, демниг ажылдап турар.

Библиотекада янзы-бүрү номнарны, журналдарны делгеп салгаш. Суурнуң чурттакчылары библиотеказынга кузелдии-биле кээп, хереглээн номнарын бижидип ап турар. Көдээ ажыл-агыйның специалистери, башкылар, ажылчыннар, малчыннар— оон доктаамал аалчылары. Көжер библиотеканы ийи хойжу бригадада. Ыйгылак сүт-бараан фермазында, хову турлаанда тургускан. Ылангыя Шолук-Хову хойжу бригадазында көжер библиотеканың номчукчулары идепкейлиг. Олар номнарны зооветөөредилгеге ажыглап турар.

Школаның уруглар садының коллективтериниң киржилгези-биле Салим Сүрүкоолдуң «Ногаан ортулук» деп номунга номчулга конференциязы организастыг эртикен. «Революсчу, дайынчы, күш-ажылчы алдар» деп булуңну дерип, беседаны кылган. Кызымак библиотекарь «Ким болуруд», «Силерге, аныяк сакманчыларга» деп темалыг кежээлерни арттиргилээн. Библиотеканың кыска белеткели, септелгези акы.

Диляелиаа САЯ.

НОМЧУТТУНАРЫНГА ЫНАКТАР

Хандагайтының уруглар библиотеказы 2 өрээлдиг чырык, чылыг бажыңчыгаштa турар. Аңаа кире бээримге, 7-8 кире школачы уруглар номчулга залында одургулапкан, чамдыктары номчуттунган, а өскелери чурукгарлыг дептерлер ажып орлар.

Номнар делгиирлериниде чогаалчыларның номнарын чурум-чыскаалдыг салган. Оларның аразында тыва чогаалчыларының уругларга бижээн номнары база бар. Ханаларда чогаалчыларның мерсен сөстерин бижээш аскан.

Библиотеканың эргелекчизи—1985 чылда Кызылдың уран чүүл училищезиниң библиотека салбырын доозкан аныяк специалист Наталья Чооду, а библиотекары — Айлаң Алдын-оол. Оларга районнуң төп библиотеказында ажылдап турар бедик арга-дүржүлгелиг библиотекарьлар С. С. Саая, Б. Д. Данзын олар боттуг дузаны чедирип турар. Натальядан библиотекала ном фондузу чежел, номчукчулар саны каш дээрзин сонуургадым. Ол мынчаар харыылады:

— Амгы үеде 1000 хире вомнуг бис, а номчукчулар саны 570 кижи чедип турар. Номчукчулар-биле аравыста харылзаавыс эки. Номчукчулар конференцияларын арттирип турар бис. Библиотекавыста школа назыны четпээннерге таарыштыр каастаан чурук-хөрүктүг 200 хире ном база бар, оларны бичии чаштар ада-иези, ахылары, утбалары-биле кады кээп, сонуургап көрүп турарлар.

— Школачылардан силерниң эң идепкейлиг номчукчуларыңар бар боор ва?— деп айтырдым.

— Ыңдыглар бисте хөй— дээш, ханада аскан «Бистиң эң идепкейлиг номчукчуларывыс» деп фото-чуруктарлыг стендиже айыттыы. Ында Анджела Сат, Айлана Мижит-Доржу, Чаяна Монгуш, Шончалай Монгуш дээш ескe-даа өөреникчилерниң туруу бар болду.

Бо уруглар библиотеказының эжин номчукчуларга кажап-даа ажык. Бичии хандагайтыжылар аңаа үргүлүү кээп, хостуг шактарында номчуттунарынга ынактар.

Мадоя МОНГУШ.

Кино уран чүүлүн пропагандалаар

ТАЙЫЛБЫР АЖЫЛЫ ЧЕТПЕС

Эрзин районнуң кино-четкилери чаа киноаппаратурабиле хандыртынган. Ынчангаш механик бүрүзү план күүселдезиниң талазы-биле эки көргүзүглерни чедип ап турар.

Ынчалза-даа районнуң кино-четкизиниң ажылында четпестер ам-даа бар: үндүруп турар киноларынче хөй көрүкчүлерни хаара тудуп, киноның дузазы-биле партия, чазактың соруглаларын, доктаал-шиитпирлерин чон ортузунга пропагандалаары, киноның кижизидикчи ролюн бедидери, ол талазы-биле чон ортузунга тайылбыр ажылы кончуг четпес тургустунган. Чүгле даштыкы киноларбиле план күүседир дээр хөөн бар.

Кино-четкизиниң ажылдакчыларында ажылынга эң-харыысалгазы куду, чүгле берген планны күүседип турза ол-ла дээр байдалдыг, боттары чаа чүүлдерни чогаадып, эде кылып турар кино ажылдакчылары чок дээр болза частырыг болбас. Чүгле репертуар ёзуулаар келген киноларны бакка-сокка чарлап каар, а хүндүскү үелерде улуг организацияларга билеттерни садып, киноның утказын чонга тайылбырлап, чон аразында ажылдап чоруур киномеханик эрттирип турарлар. Неделяда кылдыгнан ажылдарның түнелии доктаамал үндүрүп турар. Чоокта чаа класстар аразынга уран чүүл көрүлдезин эрттиргени бис.

Школага кичээлдерден дашкаар кижизидилге ажылын ынчаар организастап чорударга, өөреникчилерниң сонуургалы улгадып, бот-идепкейи бедип, хүлээлгезинге эң-харыысалгазы улгадып.

Допар-оол ХОМУШКУ,
башкы.

ШЫН ШИЛИИР

Уруглarга көргүзер кино иштики нарын төрүлдээлерин-биле чаш кижиниң медерелинге будалчак чүүлдү болдурбас ужурлуг. Оон ында уругларның назы-халын, онзагай талаларын хандыр билири негеттинер.

Хамаату дайынының, Адачурттуң Улуг дайынының чылдарында совет шеригларниң эрес-маадырлыг чорукторын көргүскен киноларын уруглары совет патриотизмге кижизидиргиге таарымчалыг. Совет Эвилели— хөй националдыг күрүне. Найырал, интернационализм темазы совет кинода улуг черин эзелеп турар.

Клуб чөвүлели школачыларга киноларын көргүзериниң планын тургузарда, школаның удуртулгазы-биле сумележири, районнуң кино-четкизиниң планы-биле таарыштырары болгаш аңаа патриотчу, интернационалчыл, найыралчы темаларны өзек кылдыр барымдаалаары чугула. План тургузарда чурттакчы чоннуң, школачыларның саналдарын ап турар болза эки. Ол ышкаш районнуң кино-четкизи кино уран чүүлүн пропагандалаар талазы-биле семинарларны эрттирип турары чугула боор.

Комаадыр ООРЖАК.
Чөөн-Хемчик район.

КАЛГАРИ 1988 ч. КЫШКЫ ОЛИМПИАДА

ОЛИМПИАДА ДААРГА АЖЫТТЫНАР

Сөөлгү медээлерни ёзуулаар алырга, Калгарияге (Канада) даарга ажыттынар XV кышкы олимпиадага 57 чурттарның 1939 спортчулары киржир деп турар. Бо ийи санның кайызы-даа Ак олимпиадаларның чаа рекорду бооп турар деп, олимпиаданың организакчылары чарлаан. Маргылдааларның эгелээриниге чедир неделя арткан турда-ла хаак оруктары, стадионнар белеп болган. Делегейниң олимпий комитединиң даргазы Хуан Антонио Самаранч белеткел ажылдарынга бедик үнелээпкинни берген. Агаарның байдалы бала эки, соок эвес, албеи хар чаап турар.

Өөрүнчүг эвес чүвелер база бар. Чүкээ, хоорай эмнелгелериниң 11 муң эмчи сестрадары шалыңын өстүрерин негеп, ажыл соксатканаар. Ынчангаш АКШ-тың болгаш Англияның олимпий делегацияларының төлээлекчилери спортчулар үдээр эмчилериниң санын көвүдедип, дузалаарын дыннаткан. Олимпий оюннарының үезинде озал-ондакка таварышкан кижилерни авиатран-спорт-биле чедирер хемчегларни ап турар.

Олимпиаданың оргкомитединиң төлээлекчизиниң чугаалыг ёзуулаар алырга, маргылдааларның организакчыларын дүвүредип турар чүүлдер база бар. Чижээ, дагдан хаактап бадар кижилерниң чурттап турар черн ырак бооп турар. Маргылдаа эрттирер черге чедир олар үш шак чоруур ужурга таварыжыр хире. Ынчангаш даг хаакчылары олимпий суурга чурттаар болза эки дең, санал үндүрүп турар кижилер бар.

Олимпиадага келген спортчулар шенелде маргылдааларны эрттирип турар. Совет фигуристер Калгари хоорайның кыдыында белетиниип эгелээн. ГФР-ниң хоккейжилери контроль маргылдаа эрттирери-биле Калгариден 500 км ыракта Эдмонтон хоорайда баргаш, Америк фигурист Дебя Томас маргылдааның ажыдыышкынынга кириштеш, бодунуң белеткелии чуртунга — АКШ-ка кылырын, чүгле маргылдаа хүнүнде дедир ужуп кээрин медеглээн.

Келген спортчуларны шаардаа болгаш хамаатты хептиг полицейжилер камгалап турар.

Спортчуларның Калгариде кээри уламчылап турар. Маргылдааларның эң улуг назыдыы — Австриядан келген бобслеист 57 харлыг Хельмут Оберляйтнер, а эң бичии назылыы — КУДРдан келген фигурист 14 харлыг Сонг Ким боол турар.

(СЭТА).

Редактор В. С. ШАРАВИЙ.

КАЖАН, КАЯА, ЧҮҮ БОЛУРУЛ?

ХӨГЖҮМ-ШИИ ТЕАТРЫ

Февраль 13-те. А. Островскийниң «Ядамыкта яла чок» деп шиизя 19 шакта.

Февраль 14-те. Э. Колмановскийниң «Ак харжыгаш» деп шиизя 12 шакта.

«ЕНИСЕЙ» КБ

Февраль 13-те. № 7 депутаттар болуу оң талазы эриктиң чурттакчыларының медицина хандырылгазының талазы-биле хуралын 11 шакта чыыдырар. 12 шактан эгелеп № 8 школаның өөреникчидериниң эп-сеткил каттыштырылгазының ярмарказы. Фашизмге удур ыраажыларга тураскаатkан фестиваль 17 шакта. Суббота, воскресенье хүнинериде дискотекалар болур.

«КОЛОС» КБ

Февраль 13-те. «Өөнүттериниң аллагазы» деп дискотека 12 шакта.

Февраль 14-те. Дыштанар хүн клуубу 12 шакта. Таңды белгүмүнүң кичээли 12 шакта.

«ТЫВА ТУДУТ» ТРЕСТИҢ ОБЩЕЖИТИЕЗИ

Февраль 13-те. Бот-тывыгыр композиторлар А. Тановтуң, Б. Кенеттиң концерттери 19 шакта.

«УЛУГ-ХЕМ» РЕСТОРАН

Февраль 13-те. «25-тен өрү напылыглар» көжээли 19 шакта.

ГАСТЕЛЛО АТТЫГ ПАРККА

Февраль 13-14-те. Аныяктарның дыштанылга кежээли 19 шакта. Эртенгиниң 10 шактан эгелеп ойнаарактар, биллиард, теннис залдары ажылдап турар.

ШЫДЫРААА КЛУБУ

Февраль 13-14-те. Хоорайның шыырак шыдыраачыларының киржилгези-биле шыдыраа фестивалы субботада 14, воскресеньеде 10 шакта эгелээр.

«ХЕРЕЛ» СПОРТЗАЛЫ

Февраль 13-14-те. Хостуг хүрешке республика маргылдаазы 10 шактан.

«ТАЙГА» СТАНЦИЯЗЫ

Февраль 13-те. Тулуг ажылдакчылары ГТО нормазын дужаар. 11 шактан.

Февраль 14-те. Автотранспорт, чазаглыг оруктар ажылдакчылары ГТО нормазын дужаар. 11 шактан.

ПАРКТЫҢ СЕВИНГЕ

Школалар, өөредилге черлериниң коллективтери ГТО нормазы дужаар.

«СОВЕТ ТЫВАНЫҢ 5 ЧЫЛЫ» СТАДИОНГА

Февраль 13-14-те. Конькиге массалыг чүгүлээшкин болур.

Кино

ФЕВРАЛЬ 12-ДЕ

«НАЙЫРАЛ»: «Ляловый шар» 9.40, 10.50 (бичии зал), **«Шантажист»** 9.30, 11.20, 13.10, 15.00, 16.50, 18.40, 20.30 (узаткан) шактарда.

«ПИОНЕР»: «Иван Васильевич меняет профессию» 9.30, 11.20, 13.10, К/клуб **«Подросток и закон»** 15.00, **«Шантажист»** 16.50, 18.40, 20.30 (узаткан) шактарда.

«ВОСТОК»: «Искатели приключений» 15.00, 18.00, 20.00, **«Крепи оборону Родины»** (спецхроника) 17.00 шактарда.

«КАА-ХЕМ»: «Сказка про влюблённого маляра» 15.00, **«Даниил — князь Галицкий»** 17.20, **«Забавы молодых»** 19.30 (узаткан) шактарда.

Агаар

Республикага булуттаар, чагбас. Хаттың күүжү секундада 5—10 метр. Дүне 25—30, хүндүс 15—20 градус соор.

Кызылга эдир булуттаар, чагбас. Хаттың күүжү секундада 5—10 метр. Дүне 26—28, хүндүс 15—17 градус соор.

ДОСААФ-тың Кызылда каттышкан техниктиг школазынга автомобиль башкарарынга практика кырынга өөредир мастерни ажылга хүлээп алырын чарлап тур.

Айтырыгны дараазында адрестен тодаралдыг: **Кызыл хоорай. Интернациональная кудумчузу, 49. Телефону — 2-25-28.**

Телевидение

ФЕВРАЛЬ 12-ДЕ

БИРГИ ПРОГРАММА
МОСКВАДАН

6.30 — «120 минута». 8.35 — Мультфильмнер. 9.05 — Бүгү-россия конкурузунуң лауреады В. Зажигин ойнаар (дошпулуур). 9.25 — «Флагман соонда чоруур ор бис». Телефильм. 9.45 — Экии, музыка! 10.45—10.55 — Медээлер. 15.30 — Медээлер. 15.40 — Эде тургустунуушкун прожектору. 15.50 — Кыргыс телевидение программазы. 16.50 — «Ооп тургаш, бээр келген мен». Зуев аттыг фабриканың Культура бажыңының үрер хөгжүм оркестриниң дугайында. 17.20 — Агроулетпурнуң ажыл-херээ болгаш сагыш човаашкыннары. «Көдээ бөгүн болгаш даарта». Телефильмниң баштайгы көргүзүү. 17.50 — «Булактар» 18.20 — Школа: эде тургустунуушкунуның иштинде шөйүп келир таварылгалар кино планын күүседиринге улуг шаптыктаашкынны болдуруп турар.

Чамдык совхозтарның сүтбараан фермазынга, хойжу бригадаларынга кино көргүзүп каарга, оон төлевеин саададыр чоруктар бар. Чижээ, «Чаа орук» совхоз 1987 чылда кино үндүргени дээш чаңгыс-даа акша төлевээн. Малчыннарга кинону көргүскеш, шынзылга бижидип алгаш совхоз директорунга чедире бээрге, төлевейн баар. «Чаа орук» совхозтан 140 рубль төлеттинмэн. Бо талазы-биле районнуң кино-четкизи (директору К. Ш. Хертек) дээштиг хемчег албайн келген.

Бар четпестерни эдип, ажылга чаа аргаларны ажыглап турган, он ийиги бем чылдың 3-кү чылының планныг онаалдаларын хуусаазында күүсседир дээш, чонның кино-биле хандырылгазын долу болгаш шынарлыг болдуруп, киноның кижизидикчи ролюн чон ортузунга тайылбырлаар ажылды экижидип турган ажылдаарын районнуң кино-четкизиниң ажылдакчыларындан үе неген турар.

Агаа ХЕРТЕК,
Эрзин районнуң радио дамчыдылга организакчызы.

ШЫН ТЕЛЕФОННАРЫ:

КЫЗЫЛДАН

18.15 — «Хоорайга трамвай чоруп орган». Телефильм. 18.35 — «Саян эдектеринде кежээ». Литература-музыкалыг программа. 19.20 — «Аэмия төвү». Үндүрүлгеде: Медээлер. «Техникага — бедик белеткел». «Февраль 14 — Аэрофлот хүнү». 19.50 — Медээлер.

МОСКВАДАН

20.00 — «Тамчыктыг удукар, чаштар!». 20.15 — Баскетбол. СССР-ниң чемпионады. Эр кижилер. «Кальгирис» — ЦСКА. 21.00 — «Үе». 21.35 — Эде тургустунуушкун прожектору. 21.45 — «Аншлаг! Аншлаг!». 22.50—23.15 — «Уттуидурган черлер». Телефильмниң баштайгы көргүзүү.

ҮШКҮ ПРОГРАММА

МОСКВАДАН

18.05 — Медээлер. 18.15 — Пиркиш шупту ынак. 19.00 — Билдингир-даа болза, элдептиг. 20.00 — 20.15 — «Тамчыктыг удукар, чаштар!». «Бистиң ыанывыс».

Адрезивис: 667000 Кызыл хоорай, Красноармейская кудумчузу, 100.

КИЛДИСТЕРНИҢ: партийжи амыдырал килдизининиң 3-36-82, совет тургузуг килдизининиң 3-37-11, үлетшүр килдизининиң 3-36-73, чагаа килдизининиң 3-39-03, культура килдизининиң 3-39-15, көдээ ажыл-агый килдизининиң 3-41-16, социал айтырыглар килдизининиң 3-41-25, корректорларның 3-37-11, бухгалтериянын 3-43-41, солуун келбейн барганда 2-32-75-че долгаар.

Чылда 300 катап үнер. Хемчээли 2 парлаага амазы. Тиражы 24637 экз. Солуунун индекизи 54241.

Тыва АССР-ниң Ном үндүрер чер, полиграфия болгаш ном садыынын херектериниң талазы-биле күтүүне комитединиң типографиязы. Кызыл, Щетинкин биле Кравченко кудумчузу, бажың № 1.

Чагыг № 2664. ТС—00642.

Тувинская республиканская
БИБЛИОТЕКА
им. А. С. Пушкина

Бүгү чурттарның пролетарийлери, каттыжыңар!

ШЫН

СЭКП Тыва обкомунуң, Тыва АССР-ниң Дээди Совединиң болгаш Министрлер Чөвүлелиниң органы

№ 37 (13637) | 1988 чылдың февраль 13, суббота | 1925 чылда үнезилеттингеп | Өртээ 3 көп.

СЭКП ТК-НЫҢ ПОЛИТБЮРОЗУНДА

Хоорайларга болгаш көдээ черлерге хууда чурутталга бажыңнарының тудуун хөгжүдерин дүргедедири-биле холбашкан айтырыгларны СЭКП ТК-ның Политбюрозунуң февраль 11-де болган хуралынга чугаалажып көрген. Тудугнуң ол хевири — 2000 чылга чедир совет өгбүле бүрүзүн аңгы квартира-биле алы хуу бажың-биле хандырар дээн СЭКП-ниң XXVII съездизиниң салган сорулгаларын күүседиринге чугула ужур-дузалыг болуп турар деп ол айтырыгны чугаалажып турар үеде демдеглээн. Ынчалза-даа хөй-хөй эвилелдешкен республикаларда, крайларда болгаш областарда хуу бажың тударынче киҥээнгейни кошкаткан. Ол херекке үндезин чок кызыгаарлаашкынны, хоруушкуннарны түргүзуп турган, хуу бажың тудукчуларынга шын эвес, чамдыкта оларны тоомча чок көөр хамаарылгалар амдаа бар. Чер-чер органнары участоктар үндүрүп бээрининг, чурттарга бажыңын тударының айтырыын шинтпирлээринге оларны чамдыкта деткивейн турар.

СЭКП ТК-ның болгаш СССР-ниң Министрлер Чөвүлелиниң хүлээп алган доктаалында ажылчы чонга хууда бажыңнарны тударынга, чаартырынга болгаш септээринге бүдүрүлгелериниң база чер-чер органнарының экономиктиг сонуургалың бедидер талазы-биле хемчеглер көрдүнген, хууда тудугга чээли бээрининг алээп чиигеткен чаа байдалдарын тодаратқан, тудуг материалдарының болгаш дериг-херекселдериниң рынок фондуларын элээп улгаттырарын төлевилээн. Хууда тудуг кылыкчыларының эштежилгелерин, тускайжыткан төлевилел болгаш тудуг кооперативтерин тургузарын, бажың тударының керээ болгаш ажыл-агый аргазын көвүдедирин баш удур көрүп турар.

Даштыкы экономиктиг ажыл-чорудулгага кадрлар белеткээрин, оларның билиин болгаш мергежилин бедидерин хандырар талазы-биле чазактың саналдарын Политбюро деткээн. Бүдүрүлге каттыжышкынарының, бүдүрүлгелериниң болгаш организацияларның министерстволарының болгаш ведомстволарның даштыкы рынокче үндүр садарының байдалында даштыкы экономиктиг ажыл-чорудулганы кылып турар кадрларның мергежилин бедидеринин айтырыын шинтпирлээрин бо адырда туруп турар сорулгаларны чедиишкинниг шинтпирлээринге чугула ужур-дузалыг болуп турар. Даштыкы экономиктиг профильдиң специалистериниң белеткелин болгаш оларның мергежилин бедидерин ССРЭ-де даштыкы экономиктиг харылзааларны эргелеп башкарарының чаа механизмин, делегей экономиказының амгы байдалдарын, ол талазы-биле даштыкы мурнакчы дүржулганы барымдаалап организастал чорудары кордүнген.

1987 чылда ССРЭ-ниң Дээди Совединиң ажыл-чорудулгазының түңнелдериниң дугайында А. А. Громыконуң дыннадыын чугаалажып көрген. Чурттуң күрүне эрге-чагыргазының дээди органының, ооң Президиумунуң, палаталарның доктаамал комиссияларының ажылының кол утказы эде түргустуушкунче болган социал-экономиктиг хөгжүлдени дүргедедиринче, күрүне болган ниитилел амыдыралын калбаа-биле демократчыдарынче, ажыкчарлыг чорукту калбартырынче, партияның стратегтиг үзүмүшкүнүн амыдыралга боттандырып чорударынче утланган деп, Политбюро демдеглээн. Хоойлу-дүрүмнү сайзырангайжыдар, хоойлу-дүрүмнү болгаш коруму-чурумну быжыглаар талазы-биле ажылды чайгылыш чокка чорудуп турган ССРЭ-ниң Дээди Соведи даштыкы политиктиг ажыл-чорудулганы тодаргай сорулгалыг чорудуп турган.

Бүгү чергелиг Советтерни удуртуруп улам ыяай күштелдиреринің партияның XXVII съездизиниң, СЭКП ТК-ның ооң соондагы Пленумнарының салган сорулгаларын херек кырынга күүседиринче оларның күжеринишкиннерин бүгү хемчеглер-биле мөөнүшеринің, боттарының девискээрлериниң комплекстиг хөгжүлдезин хандырарының социал күштүг политиканы чорударының, отчеттуг органнарның ажылынга контрольду күштелдиреринің эргежок чугулазын онзалап демдеглээн.

1988 чылдың март 23 — 25-те болур Колхозчуларның бүгү-эвилел дорткү съездизинге белеткелдиң чоруп турарының дугайында информацияны чугаалажып көрген. Ол ажылдың доозтур үе-чадазында келгенин демдеглээн. 4,4 муң делегаттарны соңгаан колхозчуларның хуралдары, конференциялары болгаш съездилери болган. Калбак демократияның байдалында колхозтуң чижек уставының төлевилелин сонуургалдыг чугаалажып көөрү уламчылап турар.

Чурттуң социал болгаш экономиктиг хөгжүлдезин боттандырып чорударында эргежок чугула статистиктиг сан-түңнерни алыр арганы берип турар 1989 чылдың январьда чурттакчы чонуң бүгү-эвилел чизезин чорударынга чазактың төлевилээн практиктиг хемчеглерин дет-кээн.

1987 чылда СЭКП ТК-ның чанында Партийжи контроль комитединиң ажылының түңнелдерин Политбюро чугаалажып көрген болгаш түүлдүүнген. Партийжи болгаш күрүне сагылга-чурумун быжыглаарынга, парторганизацияларның амыдыралынга болгаш ажыл-чорудулгазынга бот-боттарының шыңгыы негелдезиг болур чорукту бадыткап тургузарынга партийжи контрольдуң улам өзүп турар салдарын хуралга демдеглээн. Бодун ап чоруурунуң идей-моозу-шынар нормаларын сагыыры дээш коммунистерден негелде күштелген.

Эде тургустуушкунуңуң чаа үе-чадазында партийжи контрольдуң органнары партияның шинтпирлериниң күүселдезин хынаар талазы-биле бодунуң ажылын улам ыяай сайзырангайжыдар, демократчыдылганың болгаш ажык-чарлыг чоруктуң чорудулгазын ханыладырынга идиг бээр, чагырыл дужаар арганы узуткаары дээш база кадрларның ажыл-чорудулгазынга удуртулганың ёзулуг ленинчи принциптерин бадыткап турүзары дээш кызымаа-биле демисеңир хүлээлгелиг.

Индонезияның даштыкы херектер министри М. Кусума-Атмаджа-биле М. С. Горбачевтуң ужуражышкынының болгаш Э. А. Шеварднадзениң чугаалажышкыннарының түңнелдерин түүлдүүнүнүн көргеп. Азия-оожуум оксан девискээрлерге тайбыңы болгаш айыл чок чорукту быжыглаарынга, чер бөмбүрзээниң ол кезээнге политиктиң байдалды экижидерине совет-индонезия чугаалажышкыннарны ханыладырының чугулазын демдеглээн. Бүгү талаларга, кайызынга-даа ажыктыг үндезинге бараан солчулгазын улгаттырарын болгаш экономиктиг кады ажылдажылганы түргузары-биле кады бүгү талаларга СССР болгаш Индонезияның арасында харылзааларны улам ыяай хөгжүдерине дузалаарынга совет талаының белеңнин база катап бадыткаан.

ПКАП ТК-ның Политбюро кежигүнү, ПУР-нуң даштыкы херектер министри М. Ожеховский-биле М. С. Горбачевтуң А. А. Громыконуң бесеДаларының болгаш Э. А. Шеварднадзениң чугаалажышкынарының түңнелдерин хуралга чугаалажып көрген база түүлдүүнгенин, Совет-польша политиктиг, экономиктиг болгаш идеологтуг кады ажылдажылганын дүрген болгаш бурунгаар хөгжүп чаа утка-биле байып, хевир талазы-биле сайзырангайжып турарын сеткил ханышкыны-биле демдеглээн. СЭКП болгаш ПКАП-тың делегей айтырыгларының талазы-биле үзел-бодалының чангыс аайын онзалап демдеглээн.

Баден-Вюртемберг черниң Премьер-Министри, Христиан-демократтыг эвилел партиның даргазының оралакчызы (ГФР) Л. Шпэт-биле М. С. Горбачевтуң ужуражышкынының түңнелдерин СЭКП ТК-ның Политбюрозу түүлдүгзүнүп көрген. ССРЭ болгаш ГФР-ниң арасында харылзааларның чаа деңнелче көдүрлүп үнүп эгелээнин демдеглээн. Үр хуусаалыг экономиктиг болгаш культура харылзааларының быжыг структуразын тургузары совет-барыын-герман харылзааларга таарымчалыг чорудулгаларның хөгжүүрүнге идигни берип, инитизи-биле Европага политиктиг ниити байдалды экижидер арганы ол бээр.

Иштики болгаш даштыкы политика талазы-биле партияның XXVII съездизиниң шинтпирлерин боттандырып чорударының чамдык ескедаа айтырыгларын ТК-ның Политбюрозунга база чугаалажып көрген.

АУК АДЫРЛАРЫН ИНТЕНСИФИКАСТААРЫН— ПАРТИЙЖИ КИЧЭЭНГЕЙГЕ

Февраль 10—11-де Томскиге болуп эрткен семинар-хуралга мал чемнериниң бүдүрүлгезин улам интенсификастаары, часкы хөвү ажылдарынга белеткел, агроүлетпүр комплекизинге партийжи салдарыны күштелдирери-биле ходбашкан айтырыгларны чугаалашкан.

Хуралдың ажылынга партия крайкомнарының, обкомнарының бирги секретарьлары, Уралдың, Сибирьниң болгаш Ыраккы Чөөн түктүң крайларының, областарының болгаш автономнуг республикаларының агроүлетпүр комитеттериниң даргалары, СЭКП ТК-ның аппарадының, РСФСР-ниң Министрлер Чөвүлелиниң харыысалгалыг ажылдакчылары, Россия Федерациязының министрлери, Кодээ ажыл-агый эртемнериниң В. И. Ленин аттыг бүгүзвилел академиязының Сибирь салбырының эртемденнери киришкен.

Семинар-хуралдың киржикчилери колхозтарны, совхозтарны болгаш АУК-түң ескедаа бүдүрүлгелерин долу бот-орулга-чарылгаже болгаш бот-акшалаашкынче шилчидер, бригада, ог-бүле, аренд керээлерин болгаш күш-ажылды организастаарының база материалдыг идиг беришкининиң ескедаа хевирлерин нептередириниң талазы-биле Томск областа ажылдың дүржулгазын өөренип танышкан. «Чернореченский» совхозта вирус аарыг чок үндезинге үнүштерниң өзүмнерин өстүрер лабораториязының Кузовлевскиниң теплица ажыл-агыйында үнүштерниң биологтуг камгалал лабораториязының Б. Н. Сидоренко аттыг бүдүрүлге-дүржүлгә ажыл-агыйында бедик продуктулуг малдың үрезин оске малга дамчыдып боттандырар пунитуунуң ажылы-биле олар танышкан. Семинарның киржикчилери ажылын эде тургускан хоорайның аъш-чем болгаш продукция болбаазырадыр үлетпүр бүдүрүлгелериниге «Кооператор» магазинге, рынокка, АУК-түң, Роспотребсоюзтуң, РСФСР-ниң Амыдырал хандырылга министерстволуңун дузалал бүдүрүлгелериниң кылып турар барааннарының делгелгезинге чорааннар.

Бо девискээрниң чамдык крайларының, областарының болгаш автономнуг республикаларының агроүлетпүр комплекстеринде ажыл-херектиң байдалы эде тургустуунуушкунуун нетелделеринге долу дүүшпейн турарын бо беш чылдың эрткенийи чылының түңнелдери көргүскен дээрзи хуралга демдеглеттингеп. Хөй-хөй хоорайларның чурттакчылаарын аъш-чем продуктулары-биле долу хемчээлдиг хандырар айтырыг ам-даа чидиг байдалдыг артып турар. Амгы үеде алээп хөй областар мал болгаш чер ажылының продуктуларын хөй хемчээлдии-биле бүдүрөнин чедип ап турарының эки үлегер-чижектери бар болганда ындыг чорук-биле моон соңгаар эптежип болбас. Чижээлээрге, Томскиниң, Омскиниң, Алтай крайының болгаш ескедаа чамдык партия организацияларының АУК-түң адырларын интенсификастаар талазы-биле эки дүржүлганы чедип алган.

Көдээ ажыл-агыйга капиталл салыышкынының структуразын эде көөрүп амыдырад негеп келген, социал программа-биле чергелештир мал чемининг баазазын быжыглаарынче, мал ажылын хөгжүдеринче, мал чемининг белогун көвүдедир болгаш мал чемининг шынарын эңнежидер айтырыгларже улуг киҥээнгейни салыры негеттинип турар.

Мал кыштаглаашкынының чорун турарын аналиэтеп көргеш, хуралдың киржикчилери бар мал чемнериң чөп ажыглаарынче, оларны малга бээринің мурнунда эки болбаазырадып кылгаш, хумагалыг чарыгдаарынче, малда ажылдап турар кижилерге бүгү талалыг таарымчалыг байдалдарны тургузарынче, оларның ажыл-амыдыралынче ёзулуг сагыш човаашкынны салырынче улуг киҥээнгейни угландырып турган.

Часкы ховү ажылдарынга белеткелче онза кичээнгейни салыр херек. СЭКП ТК-ның механизаторларга чагаазында, мал ажылдакчыларынга кыйгырыында салдынган сорулгаларны күүседиринче күш-ажылчы коллективтерни мобилизастаар талазы-биле организакчы ажылды күштелдирери негеттинип турар.

Семинар-хуралдың ажылынга СЭКП ТК-ның Көдээ ажыл-агый болгаш аъш-чем үлетпүр килдизиниң эргелекчизиниң оралакчызы Г. Г. Серёгин, РСФСР-ниң Министрлер Чөвүлелиниң Дазагазының бирги оралакчызы, республиканың Күрагроүлетпүр даргазы Л. Б. Ермин киришкен.

(СЭТА).

ЖУРНАЛДЫҢ ЭЭЛЧЕГЛИГ НОМЕРИ

СЭКП ТК-ның «Партийная жизнь» деп журналының дөрткү номерин парлап үндүрген. Ооң аге үүлү «СЭКП-ниң XXVII съездизиниң шинтпирлерин күүседир талазы-биле Киев хоорайның партия организациязының ажылының дугайында» СЭКП Төп Комитединиң доктаалы-биле ажыттынган.

ССРЭ-ниң Чепсектиг Күштериниң 70 чылынга үткүүтүр «В. И. Ленин — социалистиг Төрээн чурттуң камгалаарының организакчызы болгаш сорук киирикчизи» деп бөлүк материалдарны, Совет Армиязының болгаш Шериг-Далай Флодуның Политиктиг код эргелелиниң начальнигиниң оралакчызы В. Нечаевтиң «Армията болгаш Флотка эде тургустуушкуун: дайынчы бедик белен чорукту хандырар» деп үүлүн парлаан.

«СЭКП-ниң XIX Бүгүэвилел конференциязынга үткүүтүр» деп рубриканың адаанда редакцияның «Демократчыдылга — эде тургустуушкуунуң үндезини» деп үүлүн, партияның Витебск болгаш Карель обкомнарының пленумнарындан, ССРЭ-ниң Ставок түдүнүң министерствозуңун парторганизациязының хуралындан отчеттарны, партияның иштики демократчызын улам ыяай калбартыр дугайында иомчукчуларның тодаргай саналдарын киирген редакцияның почтазындан бөлүк үүлдерни парлаан.

Партияның Белгород обкомунуң бирги секретары А. Пономаревтуң «Суме алыры-биле — улуска, күш-ажылчы коллективке баары», партияның Коми обкомунуң секретары В. Осиповтуң «Медерелдиг сагылга-чурумга, четпестерге эштеш чок чоруккa киижидер» деп үүлдеринде, «Күрүне түңнелдерни чедип ап турар.

Бистиң кол-ла сорулгавыс — мурнакчыларның дүржулгазын бүгү улустуң чедип алыр үүлү болдурары. Чарыштыг фермаларның аразынга удур-дедир хынажырын, дүржулга солчур талазы-биле рейдилерни база ескедаа ажылдарны чыл дургузунда чорудары улуг ужур-дузалыг деп саналп тур бис. Ону нептередиринге республиканың, радио болгаш телевидениени калбаа-биле ажыглаар херек.

Бис оон ыңгыда малчыннарның хереглелдеринге болгаш негелдеринге дүрген дыннангыр болурун, эки күш-ажылчы хөөнүү хандырары-биле бүгүле күш база арганы-биле дузалаарынче культура, садыг, кадык камгалал, чонуң амыдырал хандырылга ажылдакчыларын кыйгырып тур бис.

Сүткүр мал ажылынга чедиишкиннерни быжыглап, көдээ ажыл-агыйның амыдыралы ужур-дузалыг чүгула адырын интенсивтиг хөгжүдерииге дээре малчыннарның дүржулгазын бар-ла арга-биле ажыглаарынче фермалар, совхозтар удуртукчуларын, зооветспециалистерни кыйгырдывыс.

Хүндүлүг эштер! Бистиң кыйгырыывыкка харылап, социалистиг хүлээлгелерни чедиишкиннинг күүседиринге, аъш-чем программазын бот-тандырарынга бүгү-ле күжүнерни салыр боор силер дээрзинге бүзүреп тур бис.

«3000» деп республика клувунуң кежигүннери — А. Баяндына, Л. Бизиева, Н. Волошина, А. Даржысат, Н. Допгак, О. Допгурак, В. Курзанова, М. Кыргыс, М. Монгуш, С. Оюн, Ч. Оюн, Т. Энгп-оол.

Бистиң үеживис

Тес-Хем районуң Самагалдай суурда көдээ Культура бажыңының уран түүл ажылдакчылары чонуң дыштанылгазын шын организастаар талазы-биле чогаадыкчы ажылдарны чорудуп турарлар. Бо культура одаанда ырының болгаш танцының, шиите ойнаарының коллективтери тургустунган.

Ол ышкаш ында хөйүүн ырызының түүселделеринге хөй кижи киржип турар. Ыры-хөгжүмнүң ансамбли улустуң аалгаларын онзагай, чараш кылдыр ойнап, уран талантызын районуң ажыл-ишчилериниге каш удаа бараалгадып келген.

Самагалдайның уран түүл коллективи районуң болгаш республиканың көрүлделеринге каш удаа киржип, макталга киргеннер.

Ол районда уран талантылыглардың бирээзи — Елена Степановна Доңдувай (чурукта). 1976 чылда Кызылдың уран түүл училищезин доозкаш, Самагалдайда Культура бажыңынга ажылдап кирген. Танцының болгаш ырының, шиниң бөлгүнериниң ажылынга дузалажып, методиктиг дузаны чедирип, боду бот-тывынгыр уран түүлдү улам сайзырадырынга чогаадыкчы үлүүн киирип келген.

Елена Доңдувай аңаа улусчу чогаадылганың театрын организастап, чонга ойнап бээри-биле шилерни белеткеп эгелээн. Эрткен чылда оон удуртулгазы-биле белеткээн «Дуязаа» деп шиини суурның аныяктары чедиишкинниг ойнааннар. Олар республика көрүлдезинге киришкеш, макталзы алган. Уран түүл удуртукчузу Елена Улан-Удэде культура институдун удавас доозар.

Оңдар ОХЕМЧИКТИҢ фотозу.

Бир эвес бис бир чылда инек бүрүзүндеи 3000 килограмм сүттү саап ап турар болзувусса, ол шуут савазырай бээр дээрзин М. С. Горбачев Целиноград хоорайга чуттавазынга айыткан. Шынап-ла, бистиң Тываның фермаларында бир инектен ынча сүттү саар болзувусса, магалыг-ла болдур иинк.

Амгы үеде бистиң фермаларывыста сүт саалдазы ниитизи-биле кудуу. Таңдыда «Сосновское» дүржүлга-бүдүрүлге ажыл-агыйының Төп база «Кок-Тей» совхозтуң сүт-бараан фермалары бо көргүзүтте чоокшулап келгеннер. А чамдык фермаларывыста бир инектен чыл дургузунда 1000 килограммдан-даа эвээш сүттү саап ап турар.

Бистиң республикавыска бир инектен 3000 кг база ооң-даа хөй сүттү ап болдурууну аргазын чурнакчыларның дүржулгазын бадыткап турар. Ол сорулга-биле Агроүлетпүр комплекс ажылдакчыларының профсвилел обкому биле «Тувинская правда» солуунуң редакциязы бир инектен-не үш муң килограмм сүт саптан саанчыларның клувун тургускан. Ооң баштайгы тургузукчу хуралы эрткен. Үк клубтуң кежигүннери кыйгырыт хүлээп алган. Ону моок алаанда парладывыс.

Машиналыг саалда операторларының, «3000» деп республика клувунуң кежигүннериниң Тыванын малчыннарынга

КЫЙГЫРЫЫ

Эртем эштер!

Бистер эрткен чылын бодувустуң болүүвүсте инек бүрүзүнден ортумаа-биле 3000 килограммны база оон-даа хөй сүттү саап алган машиналыг саалда операторлары «3000» деп республика клувунга каттыштывыс. Клубтуң баштайгы тургузукчу хуралынга сүт-бараан фермаларында ажыл-херектиң байдалын чугаалажып көрдүвүс, дуржулгавысты солуушкаш, Тываның бүгү малчыннарынга кыйгырыт салыр деп шинтпирледивис.

СБФ-ларның дыка хөй коллективтери эрткен чылын багай эвес ажылдааннар. Ниитизи-биле республикада инек бүрүзүнүң продуктулуг чоруу мурнуку чылга бодаарга барык 140 килограмм көвүдээн болгаш ам 1791 килограмм четкен. «Сосновское» дүржулга-бүдүрүлге ажыл-агыйының Төп база «Кок-Тей» совхозтуң сүт-бараан фермалары бир инектен 3000 килограмм сүт саап алырынга дыка-ла чоокшулап келген. Ынчалза-даа инектиң продуктулуг чоруу чавыс. бир инектен чылда 1000 килограммдан эвээш сүттү саап турар. мыдыр фермалар бээп бар.

Бөгүн бистер — «3000» деп республика клувунуң кежигүннери — 12 кижи бис. Ол хире үш мүнчулар республикага мурнунда турбаан. Ынчалза-даа ол мергүзүг саанчыларның көл нурузунда анаа норма апаар дээрзинге бүзүреэр бис. Орта бүгүле түүлдер бар. малчыннарның профессионал мергежили өзүп, оларның ажыл-амыдыралының байдалдары экижип турар. Дыка хөй СБФ-ларда столоваялар, буфеттер, магазиннер, хеп чуур черлер бар. Малчыннар чурттагга бажыңнары-биле хандырынган. Совхозтарның бүгүле адырлары бо чылдың эгезинден бээр бот-орулга-чарылганың принциптери-биле ажылдап эгелээн үеде, ажыл-херектериниң чаагай чоруу колдуунда бистиң кижи бүрүзүнүң ак сеткилдиг күш-ажылынган, күш-ажылчы болгаш технологтуг сагылга-чурумдан хамаажыр. Бистер фермаларның специалистери база бригадирлери-биле кады коллективтерге ажыл-ишти чорукту тургузар, күш-ажылдың бедик бүдүрүмчүлүүн чедип алыр ужурлуг бис.

Чамдык сүт-бараан фермаларында сүттүң бот-үнезин ам-даа бедик, ооң шынары чавыс. Материалдыг курлаырларны камнаг болгаш ажыктыг кылдыр ажыглаары, шынарның дээди категориязы-биле продукцияны садарын көвүдедири — бистиң кижи бүрүзүнүң сорулгазы ол.

Коллективтиң чедиишкиннериниң үндезини бригада керээзин, сүт бүдүрериниң шуушторулга-цех системазы база малдың бөш саның өстүрери, ийи эөлчег-биле ажылды шингээдири болур дээрзин дүржулга көргүүп турар. Ниити малдың генетиктиг байдалы кайда-ла бедик, малдың халдавырлыг аарыглары-биле демиселди кайда-ла ажыктыг кылдыр чорудуп турарыл, чем баазазын быжыглаар дугайында кайда-ла доктаамал сагыш салып турар болдур, ында эки түңнелдерни чедип ап турар.

Бистиң кол-ла сорулгавыс — мурнакчыларның дүржулгазын бүгү улустуң чедип алыр үүлү болдурары. Чарыштыг фермаларның аразынга удур-дедир хынажырын, дүржулга солчур талазы-биле рейдилерни база ескедаа ажылдарны чыл дургузунда чорудары улуг ужур-дузалыг деп саналп тур бис. Ону нептередиринге республиканың, радио болгаш телевидениени калбаа-биле ажыглаар херек.

Бис оон ыңгыда малчыннарның хереглелдеринге болгаш негелдеринге дүрген дыннангыр болурун, эки күш-ажылчы хөөнүү хандырары-биле бүгүле күш база арганы-биле дузалаарынче культура, садыг, кадык камгалал, чонуң амыдырал хандырылга ажылдакчыларын кыйгырып тур бис.

Сүткүр мал ажылынга чедиишкиннерни быжыглап, көдээ ажыл-агыйның амыдыралы ужур-дузалыг чүгула адырын интенсивтиг хөгжүдерииге дээре малчыннарның дүржулгазын бар-ла арга-биле ажыглаарынче фермалар, совхозтар удуртукчуларын, зооветспециалистерни кыйгырдывыс.

Хүндүлүг эштер! Бистиң кыйгырыывыкка харылап, социалистиг хүлээлгелерни чедиишкиннинг күүседиринге, аъш-чем программазын бот-тандырарынга бүгү-ле күжүнерни салыр боор силер дээрзинге бүзүреп тур бис.

«3000» деп республика клувунуң кежигүннери — А. Баяндына, Л. Бизиева, Н. Волошина, А. Даржысат, Н. Допгак, О. Допгурак, В. Курзанова, М. Кыргыс, М. Монгуш, С. Оюн, Ч. Оюн, Т. Энгп-оол.

МӨГЕН-БҮРЕННИҢ ТУДУГЖУЛАРЫ

Мөңгүн-Тайга районда «Мөген-Бүрен» совхозтуң Анчы-оол Доктугуевич Хомушку удурткан тудугжу бригадазында он ийи кижи ажылдап турар. Совхозтуң тудуг бригадазын А. Хомушку хөй чыл удуртуп келген. Бо чылдарның иштинде Мөген-Бүренде болгаш совхозтуң малчын коданнарында ооң-даа холу-биле тудуп, ажыглалга киирипшкен тудугжулары хөй.

Совхоз төвүнде туттуспан чурттагга бажыңнары, МТМ гаражы, столовая, чунар-бажың дээш, оске-даа тудугжулар А. Хомушкуиун тудугжу бригадазының ишчилериниң кылган ажылы. Тудугжулар эрткен чылын шалыпчы ажылдаан. Олар 996 дөрбелчин метр чурттагга шөлүн чогуур хуусаада туттып, ажыглалга киирген. 1038 баш хөй кирер үш кажаанны малчыннар коданнарында туткан. Малчынчар чурттаар үш бажыңны жи шынарлыг туткан. Мөген-Бүренде участок эмнелгезинге аарыг кижилерни чыттырып эмнээр он ороол бажыңны база тудуп берген.

Ажылынга ээ-харыысалгалыг, планныг онзалдаларын доктаамал амыр күүседип турарларга Сарыг-оол Хертек, Балдаа Салчак, Николай Хомушку, Сарыын-оол Хертек хамаажыр. Районда тудуг организацияларының чарыжынга эрткен чылын А. Хомушкуиун тудугжу бригадазы тиилекти болган. Мөген-Бүрен көдээ Совединиң депутады А. Д. Хомушкуиун бригадазының тудугжулары бо чылын бедиткен социалистиг хүлээлгезин аазган. Олар хүлээлгезин күүседир дээш ыяымак ажылдап турар.

Успун-Доржу ИРГИТ.

ДАЛГАНДАН БЫЖЫРАР ЧЕМНЕРНИ КӨВҮДЕДИР

САРЫГ ХҮРЕҢ, ЧААГАЙ АМДАННЫГ ХЛЕБ ДУГАЙЫНДА

Кол-ла чүүл—ооң шынары, ооң-биле хандырылгага үзүктелиишкин болдурбазы

Столдарга салыр чемнериниң хүн келген үдуун шизы-бүрү болуп, хоолулуу дам бар чыдар. Ногаалар база сүт продуктулары улам ковүдевишаан. Ынчалза-даа хлеб хүндүлүг черни эзлевишаан.

Хлеб организминиң белокка хереглелиниң 300 хире хуузун, углеводтарга, витаминнерге, фосфор дузуга, бестерге хереглелдиң 50 хуузун хандырып турар.

Тыва АССР-ниң Министрлер Ковуглелиниң Хлеб пекарня болгаш макарон кылыглар эргелелиниң начальнигиниң оралакчызы Чечек Дандаровна АРТЫНА-биле бистиң корреспондентивис Дайзы САЛЧАК ужурашкаш, дараазында интервюону кылган.

— Ажыл-херекти башкарып чорударыкшың амгы чаа байдалдарында силерниң бүдүрүлелерде кандыг өскерлиишкиннер болуп турарыл, Чечек Дандаровна?

— Эде тургустунуушкунуң ийиги үе-чадазында келгенивисти кончүг эки билип турар бис. Ажык-чарлыг чорук, калбак демократия кижилерниң бот-идепкейин көдүрүп, даандырган херекке хамаарылгазын эки талазынче өскерткен. Бүдүрүлелерниң ажыл-чорудулгазы шуудап эгелээн. Бригада керээзинче коллективтер колдуунда шупту шилчээн.

Коллективтиг керээ күшажылчы коллективтериң эге үүрлери болур бүдүрүлге бригадаларының, звеноларның, цехтериң ролюн бедиреринге үндезилеттинген ажыл-агый иштиниң бот-орулга-чарылгалыг холбаазының алээн нептерекгей хевири деп түвени угаап билип, сайзырадып турар бис. Күш-ажылчы коллективтерни керээ негелдеринге киргенивистиң түңнелинде олар ажыл-агыйның иштики саналжылгазын кызымак өөренип, оларга чедирген бүдүрүлге даалгазын күүседири-биле холбашкан айтыглыларны дарый шиитпирлээрин чедип ап турар.

Ажыл-агыйның иштики саналшыкынга үндезилээн керээ-биле ажылдаарга камналга чуруму шыңгыы сагыттынар, материалдыг курлавырларга болгаш эт-хөреңгиге артык чарыгдалдар эвээжээр, коллективтиң ажылы тодаргай көстүп келир. Күш-ажылчы эге коллективтерге бот-орулга-чарылга ажылчынарның идепкейин көдүрериңе, бүдүүп турар продукциязының ажыктыын бедиреринге дээштиг салдарын чедире берген. Керээлиг бригадалар эвээш чарыгдалдарны үндүрүп тургаш, эки шынарлыг, хөй продукцияны бүдүрмерге сонуургалы улгаткан.

Эргижирээн дериг-херек. селдер ажылга шаптык ужураштырып турары билдингир. Ол болгаш өске-даа четпестерни чайладырының колдуунда шупту шилчээн.

Коллективтиг керээ күшажылчы коллективтериң эге үүрлери болур бүдүрүлге бригадаларының, звеноларның, цехтериң ролюн бедиреринге үндезилеттинген ажыл-агый иштиниң ботор

«КҮШ-АЖЫЛДЫҢ ХООЧУНУ» МЕДАЛЬ-БИЛЕ ШАҢНААР ДУГАЙЫНДА

Тыва АССР-ниң Дээди Совединиң Президиумунуң Чарлыы

Улус ажыл-агыйынга хөй чылдарда ак сеткилдиг күш-ажылың үнелеп көргенинииң демдээ кылдыр ССРЭ-ниң Дээди Совединиң Президиумунуң өмүнээзинден «Күш-ажылдың хоочуну» медаль-биле шаңнаары болза:

КЫЗЫЛ ХООРАЙДАН

Илья Петрович **Байбородин** — «Тыва автотранс» каттыжыышкынның № 3 АТБ-зиниң чолаачыны.

Николай Прокопьевич **Барышев** — Тыва АССР-ниң прокурорунуң оралакчызы.

Анатолий Михайлович **Блинов** — Улуг-Хем ыяш-үлетпүр ажыл-агыйының трактористи.

Валентина Фёдоровна **Болгова** — Тыва АССР-ниң ИХМ-ниң назы четпээн уруглар түр хүлээп алыр черииниң повары.

Лилия Михайловна **Верещагина** — Тыва АССР-ниң Агроүлетпүркүркомунуң сан-хөө болгаш чээли талазы-биле килдизиниң начальниги.

Василий Александрович **Вильмов** — «Тыва суг тудуг» трестиң механизация эргелелиниң чолаачызы.

Яков Петрович **Витиер** — Респотребсоюзтуң садыг баазазының чүдүрүкчүзү.

Василий Максимович **Гончаров** — «Тыва суг тудуг» трестиң механизация эргелелиниң чолаачызы.

Нина Александровна **Дежнёва** — Тыва АССР-ниң Садыг министерствозунуң септелге-монтаж комбинадының кол бухгалтери.

Николай Никитович **Дикий** — «Тыва суг тудуг» трестиң № 2 мехколонназының чолаачызы.

Тамара Павловна **Донгак** — № 2 ортумак школаның башкызы.

Октябрина Анатольевна **Дроздова** — «Тыва автотранс» каттыжыышкынның № 3 АТБ-зинде план-экономика килдизиниң начальниги.

Николай Михайлович **Забродин** — «Тыва зът агроүлетпүр» каттыжыышкынның чолаачызы.

Светлана Леонидовна **Иверсина** — «Тыва коммунэнерго» бүдүрүлгезиниң ажылдакчызы.

Николай Григорьевич **Князев** — «Тыва суг тудуг» трестиң автобаазазының чолаачызы.

Людмила Иннокентьевна **Козьмина** — дүлей уругларның республика школа-интернадының кижизидикчи башкызы.

Мария Александровна **Кочнева** — «Оптика» магазинниң техажылчыны.

Александр Трофимович **Кухтин** — Улуг-Хем ыяш-үлетпүр ажыл-агыйының автослесары.

Александра Александровна **Максименко** — «Тыва зът агроүлетпүр» каттыжыышкынның хеп уштуп азар черииниң ажылчыны.

Маргарита Андреевна **Малыгина** — Тыва АССР-ниң Садыг министерствозунуң өртек талазы-биле экономизи.

Василий Григорьевич **Маиаков** — «Тыва хамаатты тудуг» трестиң септелге-тудуг эргелелинде бызаңчы-бетонщиктер бригадири.

Лидия Викторовна **Маршарова** — «Тыва зът агроүлетпүр» каттыжыышкынның ажылчыны.

Зоя Григорьевна **Черкашина** — хлеб комбинадының булочка цегииниң бригадири.

Полина Ивановна **Черкашина** — хлеб комбинадының кол бухгалтериниң оралакчызы.

Екатерина Павловна **Шамарина** — аъш-чем бараанар садыынын № 19 магазииниң ажылдакчызы.

Галина Ивановна **Эльмоярова** — Респотребсоюзтуң садыг баазазының секретарь-машинакчызы.

Григорий Осипович **Яковлев** — «Тыва хамаатты тудуг» трестиң септелге-тудуг эргелелинде бызаңчы-бетонщик.

БАЙ-ТАЙГА РАЙОНДАН

Кусаал Севекович **Салчак** — СЭКП райкомунуң пропаганда болгаш агитация килдизиниң эргелекчизиниң оралакчызы.

КЫЗЫЛ РАЙОНДАН

Зинаида Александровна **Блинова** — чоннуң амыдырал хандырылгазының районда бүдүрүлге эргелелиниң техажылчыны.

СҮТ-ХӨЛ РАЙОНДАН

Мыйтык Даржааевна **Колхозбай** — районнуң төп эмнелгезиниң уруглар яслизиниң нянязы.

Даваадыр Норбуевич **Монгуш** — Карл Маркс аттыг совхозтуң малчыны,

Конгар Дас-Эникович **Монгуш** — Карл Маркс аттыг совхозтуң механизатору.

Часкалмаа Курбааевна **Монгуш** — Карл Маркс аттыг совхозтуң ажылчыны.

Чылбак Ыдым-ооловна **Монгуш** — районнуң төп эмнелгезиниң яслизиниң ажылчыны.

Седимаа Агарговна **Ондар** — райпо столоваязының повары.

Совуй Чамзырыновна **Ондар** — райпонуң хлеб бы-жыкчызы.

Чечекмаа Кунчуимеевна **Сат** — районнуң төп эмнелгезиниң санитарказы.

Тас Начыновна **Шыырап** — Карл Маркс аттыг совхозтуң саавчызы.

Тыва АССР-ниң Дээди Совединиң Президиумунуң Даргазы Ч.-Д. ОНДАР.

Тыва АССР-ниң Дээди Совединиң Президиумунуң Секретары В. КАЖИН-ООЛ.

Кызыл хоорай, 1988 чылдың январь 29.

Февраль 13—Будапештини немец-фашистиг эжелекчилерден хостаанының хүну (1945 ч.)

БУРУНГУ БОЛГАШ АНЫЯК ОБУДА

Баштай Аквинкум дээр бурунгу рим хоорайның бузундуларының аразынга чоруп чорааш, удур-дедир каржып эрткилээн кудумчуларны, садыг төптерин болгаш спортчу аренаны көрүп болур. Бо бүгү венгр найысылалдың районнарының биразында-дир. Ону Обуда дээр, өскээр чугаалаарга Эрги Буда-дыр ийин. Бодунуң хөй чүс чылдарда үргүлчүлеп келген төөгүзүнүң дугайында сактыышкынны ол ам-даа камныг кадагалап турар. Оон-биле кады ол кончуг дүрген хөгжүлделиг район. Ында чаа бажыңнар хөй туттунган. Оон чурттакчыларының хөй кезии — аныяктар. Бичии уругларның санын безин алырга, чижээ, Обуда Будапештиде бирги черни бүзүрелдиг ээдеп турар.

— Сөөлгү он чылдар дургузунда бистиң районувус чогум-на революсчу өскерлиишкиннерни чурттап эртип турар деп чугаалап болур мен — деп, район Совединиң күүсекчи комитединиң даргазының оралакчызы Шандор Панцел беседаны эгелээн. — Оон чурттакчыларының садыын эргелекчизи.

Мария Трофимовна **Фефелова** — Тыва АССР-ниң ИХМ-ниң назы четпээн уруглар түр хүлээп алыр черииниң дезинфектору.

Артём Семёнович **Финогентов** — Тываның геологиязынчилел экспедициязының чолаачызы.

Зоя Григорьевна **Черкашина** — хлеб комбинадының булочка цегииниң бригадири.

Полина Ивановна **Черкашина** — хлеб комбинадының кол бухгалтериниң оралакчызы.

Екатерина Павловна **Шамарина** — аъш-чем бараанар садыынын № 19 магазииниң ажылдакчызы.

Галина Ивановна **Эльмоярова** — Респотребсоюзтуң садыг баазазының секретарь-машинакчызы.

Григорий Осипович **Яковлев** — «Тыва хамаатты тудуг» трестиң септелге-тудуг эргелелинде бызаңчы-бетонщик.

БАЙ-ТАЙГА РАЙОНДАН

Кусаал Севекович **Салчак** — СЭКП райкомунуң пропаганда болгаш агитация килдизиниң эргелекчизиниң оралакчызы.

КЫЗЫЛ РАЙОНДАН

Зинаида Александровна **Блинова** — чоннуң амыдырал хандырылгазының районда бүдүрүлге эргелелиниң техажылчыны.

СҮТ-ХӨЛ РАЙОНДАН

Мыйтык Даржааевна **Колхозбай** — районнуң төп эмнелгезиниң уруглар яслизиниң нянязы.

Даваадыр Норбуевич **Монгуш** — Карл Маркс аттыг совхозтуң механизатору.

Часкалмаа Курбааевна **Монгуш** — Карл Маркс аттыг совхозтуң ажылчыны.

Чылбак Ыдым-ооловна **Монгуш** — районнуң төп эмнелгезиниң яслизиниң ажылчыны.

Седимаа Агарговна **Ондар** — райпо столоваязының повары.

Совуй Чамзырыновна **Ондар** — райпонуң хлеб бы-жыкчызы.

Чечекмаа Кунчуимеевна **Сат** — районнуң төп эмнелгезиниң санитарказы.

Тас Начыновна **Шыырап** — Карл Маркс аттыг совхозтуң саавчызы.

Тыва АССР-ниң Дээди Совединиң Президиумунуң Даргазы Ч.-Д. ОНДАР.

Тыва АССР-ниң Дээди Совединиң Президиумунуң Секретары В. КАЖИН-ООЛ.

Кызыл хоорай, 1988 чылдың январь 29.

Башкарып турар — деп, Шандор Панцел чугаалады. — Ынчалза-даа бистер күжениишкиннеривис каттыштырып, чаа ажыл-агый механизминиң аргаларын ажыглап тур бис. Капитал салыышкынарыңның ниити түңү — 6 миллиард форинт, 1,2 миллиардты хоорай Соведи бээр. Ангы-аңгы бүдүрүлгелер, кооперативтер боттарының акша-көрөңгизин киирелдер. Хүү кижилериң бодуңуң көрөңгизин киирип турары — чаа чүүл болуп турар. Бистер оларга элээн каш вариантыны саналдап киирген бис. Боттарының планнарын бистиң-биле баш удур дүгүржүп алгаш, участок-даа садып ап, боттарыңга бажың-даа тудуп ап болур. Бажыңнарны Советтер туткаш, оон соонда хүү кижилерге садып, азы оларга хөлезиледип каап болур. Бо ажыл биске чаартылга кылырынга дузалаар.

Шандор Панцел-биле ужуражы бергеним район Совединиң бажыңы Главиая деп адаар шөлде туруп турар. Ол районда эң-не чараш чер ол. Ында бурунгу шивээ бар. Богүн ол шивээге культура төвүн ажыктаи. Оон залдарында уран чурулга галереязы, музей, клубтар ажылдап турар. Чайгы кежээлерде паркка музыка чаңгыланы бээр. Ажык дээр адаанда залдарга болуп турар конперттерни хоорайның хөй сайныг чурттакчылары көрүп турар.

Үр үе дургузунда Обудада Флориан шөл найысылалдың чугула тудуг шөлү болуп турган. Аңаа чер адаа-биле эртер черия тудуп тургускан, эстакаданы кылган. Оон чоок-кавызында Дунайны кежилдир шөйүлген Арпада көвүрүг барык үш катап калбарты туттунган.

Обудага чаа кудумчуларны, чер адаанның өдүлерин, чаа бажыңнарның фунтаментилерин салып тургаш, ол чоок-кавының чери кандыг-ла-бир «суй-белекти» сунна бээр деп чүвени тудугжулар чаңгыс минутада-даа утпайн турганнар. Моон соңгааргы дилээшкиннерге болгаш келир үеним салгалынга аргаларны арттырып каарыбиле, чаа бажыңнарны бедик багана кырында туруп турар. Чер адаа-биле эртер чаа чер музей апарган.

Шак мындыг өскерлиишкиннерге хоорайның хөй-ниитизиниң киржилгези чок деп болбас. Олар идепкейлиг ажылдап турар. Оларның кинрген саналдарын өөренип көрүп, дыңнап турар бис. Чөвүлел бодуңуң планнарының дугаында чурттакчыларга үргүлчү дыңнадып турар. Оны күүседиринге киржириден олар ойталавайн келгеннер.

— Бистер эвээш эвести туруп-даа турар - болзувусса бисте чурттакчыларывыс көрүп турар, — деп, мээң айтырыымга Шандор Панцел харылаап уламчылады. — Районда үш чаа школа бар. Ол эвээш боюп турар. Пенсионерлерже сагыш салыры база негеттинип турар. Оларның барык 10 хуузуңуң пенсиязы шоолуг эвес. Бистер оларга дуза көргүзерин бодап турар бис. Бистиң районувус — найысылалдың үлетпүрүңүң чугула төвү болур. Мында электротехниканың, судно тудуңуң, пөс-таавының бүдүрүлгелери бар. Ажылга хаара тударының структуразы өскерлип турар. Оон түнелинде кижилериң чамдык кезии ажыл чок артып каап болур. Ол талазы-биле ажыл чорудары база-ла бистиң чөвүлелге онаажып турар.

Районуң хөй-хөй бүдүрүлгелери совет коллективтер-биле кады ажылдажылганың быжыг харылзаазын тудуп турар. Обуданың ажылчыннары Совет Эвилелинде, Тенгизте тудугда ажылдап турарлар. Гимназия — районнуң чоргаараалы. Ында кичээлдерниң хөй кезии орус дыл кырында эртип турар. Ону ССРЭ-ден келген башкылар өөредип турар.

Галина ГЕРАСИМОВА, ПМА-ның корр.

ЧКП-НИҢ КЫЙГЫРЫЫ

БУЭНОС-АЙРЕС, (СЭТА). Чилиниң бүгү депшилгелиг болгаш демократтыг күштериниң кол соруглазы болза диктатор Пиночеттиң эргечагыргага хевээр артып калыр дээн кордаашкынын үзе шавары болур деп, Чилиниң Коммунистиг партиязының хүлээп алган медеглелинде бижээн.

Чуртта бооп турар болуушкуннарны медеглелде ханызы-биле анализтээн. Шериг хүнтазы бо чылдың төнчүзүнде президент «соңгулдаларын» эрттиреринге белеткенип турар. Ону шериг күжү-биле эрттирери билдингир. Ынчангаш чурттуң бүгү депшилгелиг күштери дик. татор Пиночеттиң ол кажрдаашкының калбак массаларга сойгалап илереткеш, чурттуң бүгү чонунуң «ол соңгулдаларга» киришпезин чедип алыр болза шериг диктатуразынга аар соңгуг болур деп медеглелде айыткан.

Оппозицияда турар чамдык партиялар болгаш организациялар ажыы-биле «дүжүп берикчи болгаш чөпшээреживкчи туруштуу» ээлеп турар. Оларның ыңдыг политиказы АКШ-тың чурт ишкинде политиктиг күштерни каттыштырбас дээн соруглазынга дузалап турар деп медеглелде бижээн.

Шериг хүнтазын дүжүрер, чуртка демократтыг чаартылгаларны болдурар дээш бир деминг хөделиринче чурттуң оппозицияда турар бүгү политиктиг күштерин Чилиниң Коммунистиг партиязы кыйгырган.

БАШТАЙГЫ ЭЭЛЧЕГ

ВАШИНГТОН. (СЭТА). АКШ-тың президентизиниң соңгулда кампаниязының баштайгы ээлчээ Айово штатта эгелээн. Американы ээлчежип башкарып келген ийи партияның төлээлекчилериниң хуралы ында ажыттынган. Ол хуралда демократчы партиядан 52, республиканчы партиядан 37 делегат киржип турар.

Хуралга кайы партияның төлээлекчилери артыкшылдыг аргазын көргүзерил деп айтырыгдан хөй чүве хамааржыр. Анаа тиилекчи болганнарны чурттуң массалыг информация чепсектери деткип эгелээр болгаш соңгулда фондузунга арбын акша кирер. Ол бүгүнүң түнелинде президент соңгулдазынга хөй бадылаашкын алдынып болуру база магат чок деп, АКШ-тың кол парлалга органнары санап турар.

Айово штаттың демократтарындан президентинин кандидадынга ам дээредиинде конгрессмен Ричард Гепхардт санадып турар.

НЬЮ-ЙОРК. Араб уктуг американнар КНО-нуң чанында Израильдиң төлээ чери турар бажың чоогунга удурланыышкын чыскаалын эрттирген. Чыскаалдың киржикчилери: «Эжелеттирген араб чөрлерде хан төгүүшкүнүүг үүлгединшкинин соксадынар!», «Палестиннерге хосталганы тыпсып, черден беринер!», «АКШ, Израильге дуза көргүзерин соксат!» деп кыйгырыгларлыг лозунгнарны холга тудуп алгаш чоруп турган.

ЧУРУКТА: удурланыышкын чыскаалының киржикчилери.

СЭТА-ның фотохрониказы.

ПРЕЗИДИУМ ХУРАЛЫ

ПРАГА. (СЭТА). ЧКП ТК-ның президиуму бо чылын чехословак даштыкы политиканың кол угланыышкыннарын бодуңуң хуралынга чугаалажып көрген. Делегей харылзааларынга чаа бодаашкынны боттандырып чорударынга ЧССР идепкейлии-биле киржир, Варшава Керээзиниң киржикчилери күүнелерниң Политиктиг консультативтиг комитединиң Берлинге болган чөвүлел хуралының шиитпирлерин күүседиринге кол кичээнгейни угландырар деп онзалап айыткан. Делегей харылзааларында таарымчалыг эки угланыышкынналарны хөгжүдер талазы-биле күжениишкиннерни уламчылаар. Ол харылзаалар ССРЭ болгаш АКШ-тың аразында ортумак болгаш оон биче ыраккылыдыг ракеталарны узуткаар дугайында Керээге ат салганының соонда элээн доктаамал болу берген.

Делегей медээлери

АРЕНДИДЕ МАГАЗИННЕР

Ооң соонда «Бараан өртээ оон эки шынарынга дүүшкен түрзуу!» деп кыйгырыглыг чарышты организастаан. Ындыг янзылыг хемчеглерни ап турганнар, хоорайның эрге-чагырга органнары садып алыкчыларының эрге-ажыын камгалап, ындыг түүлдер-биле демиселди доктаамал чорудуп турган. Чүүн-даа мурнунда «Бараанны хөйүү саткаш, арбын орулганы алыр!» деп кыйгырыглыг социалистиг чарышты арендилээн магазиннер араазынга организастаан. Ол элээн эки түңнелдерни берген. Ооң соонда «Бараан өртээ оон эки шынарынга дүүшкен түрзуу!» деп кыйгырыглыг чарышты организастаан. Ындыг янзылыг хемчеглерни ап турганнар, хоорайның эрге-чагырга органнары садып алыкчыларының эрге-ажыын камгалап, ындыг түүлдер-биле демиселди доктаамал чорудуп турган. Чүүн-даа мурнунда «Бараанны хөйүү саткаш, арбын орулганы алыр!» деп кыйгырыглыг социалистиг чарышты арендилээн магазиннер араазынга организастаан. Ол элээн эки түңнелдерни берген.

Экономиктиг билиглер школазы

6. КҮШ-АЖЫЛДЫҢ БҮДҮРҮКЧҮЛҮҮ БОЛГАШ ИНТЕНСИВТИИ, КҮШ-АЖЫЛЧЫ ЧОРУДУЛГАНЫҢ ЧОГААДЫКЧЫ ХАРАКТЕРИ

2. КҮШ-АЖЫЛДЫҢ БҮДҮРҮКЧҮЛҮҮ БОЛГАШ ООҢ ИНТЕНСИВТИИ

Колхозтарның болгаш совхозтарның ажылдакчыларының шинээзии ажыл-агыйларның бүдүрүлге күчүзүнүң кол кезии боол турарын моон мурнукузунда параграфтан көргеи болгай бис.

Ажыл-агый бүрүзүнге, оон салбырларынга ажылдың чедиишкини, бүдүрүлгени интенсификастаарының дүргедээшкини, оон ажыктыы ажылдакчыларның бүдүрүлгечи арга-шинээзин чөп болгаш боттуг ажыглаанындан колдуунда хамааржыр. Ниитизи-биле алырга, ажыл-агыйларның күш-ажылчы күчүзүн элээн каш көргүзүлер-биле илередип тывар: күш-ажыл кылып шыдаар ажылдакчыларның (эр болгаш хөрээжен кижи санын ангылаар) ниити саны. Үжен хар чедир ажыл-ишчилериң саның онзалап демдеглээр. База ол ышкаш ажылдап болгу дег хар-назы үезинде-даа болза, күш-ажыл кылып шыдавас база пенсияже үне берген колхозчуларны, он алды хар болгаш оон өрү назылыг школачылар-ны, он алды хар четпээн элээдилерни үчётка демдеглээр.

Чылдың айларының аайы-биле ажылчын күштүң тереглели ол-бо талаже чайгылып турар чүве болганда, сан талазы-биле үстүнде айыттынган характеристика чугула бооп турар. Бүдүрүлге чорудулгазынга күш чедер шаа-биле күш-ажылдың бар бүгү курлавырларын ажыктыг кылдыр хаара тударын — «ажыл-агыйга күш-ажылдың бедик бүдүрүкчүлүүнүң магадылалы.

Ажыл-агыйларның чыл отчёдунуң мергежил албан-хүлээлге үчёдунга болгаш тускай таблицага күш-ажыл күчүзүнүң шынар талазы-биле характеристиказын демдеглеп киирер. Ажылдаттынган кижи-хүннериң үчёдунга үндезилээш, ажыл-агыйның ажылдакчыларының категорияларының санын болгаш күш-ажылчы операцияларга оларның херек кырында киришкенин аңаа демдеглээр. Оон-биле чергелештир I болгаш II класстың «малчыннарының - мастерлериниң», «үнүш ажылының мастерлериниң», «сүүгаттың мастерлериниң» саныында өскерилгелерни база учёттаар.

Ол бүгү каттышкаш күш-ажылдың бар күүзүн долузу-биле илередип база ниитизи-биле чыл, айлар аайы-биле кижилериң ниити ажыл-агыйга киржилгезиниң байдалын илередип турар. Ажыл-агыйда ажылдап турарларның санын болгаш шынар талазы-биле структуразын, ажылчын холдарның артып азы чедиишпейн турарын, ниитилел бүдүрүлгезиниң боттарының чедир ажыглавайн турары күрлавырларын, өскээртен ажылчыннарны хаара тударын ол санчурагайларга үндезилээш чиниг-биле тодарадып болур.

Ол сайгарылганы чорудары шоолуг нарын эвес, кичээлдерге белеткелдиң чоруп турарыңың үезинде кол-кол көргүзүглер талазы-биле ону чорудуп болур. Бердинген бөлүк айтырыгларны ханы өөренип алырынга ол ажыктыг-даа, солун-даа. Оон түнелдерни таблицага киир бижип алыры, кыска рефератка, илеткелге ажыглаары күзенчиг. Ону сайгарып чугаалашкай-даа, колхоз баштаар черииниң бригаданың база ажыл-агыйның ниити хуралдарынга үндүрер шиитпирлерни ажылдап кылырынга дузалал материал кылдыр ажыглап-даа болгай. Күш-ажыл бүдүрүлгезин, оон ажыл төлевирии органистаарын экижидериниң курлавырын дилеп тывары-нга сайгарып көрген материал эки дузаны чедирип болур. Ажылдаттынган кижи-хүннерни, күш-ажыл төлевирин база демдеглеп көргүскей.

Өске ажыл-агыйлар-биле дүржүлга солчуушкунунга, «кижи бүрүзүнден — шыдаар шаа-биле, кижи бүрүзүнге — ажылдаан шаа-биле» принципти боттандырарынга немелде курлавырларны тыварынга ажыглаар кылдыр ажыл-агыйда күш-ажылдың күчүзүн эки ажыглап турарының чижектерин, үчёт болгаш отчёттуг экономиктиг шын сайгарылгазын түс чернии парлалгазынга үндүрери чугула. Өөредилгеге чыл отчёттарын, бухгалтериянын сан-чурагайларын ажыглаар.

Он-он беш чыл мурнунда турганынга бодаарга, кижилерниң ажылга хаара тутгунганы чаңгыс аайланып, экижип бар чыдар. Ынчалза-даа мал ажылында бо талазы-биле байдал ам-даа нарын. Күш-ажылды нарядбиле организастап турганын керээлиг ажыл-биле солуурун ажылдакчыларның бүгү категорияларының ажылга тургустунуушкунун чурум. чудар. Чыл отчёттарындан херек сан-чурагайларны ушта бижип алгаш, ажылга кижилериңң хаара туттунуп турганын, оон шимчээшкинии чылдар аайы-биле ажыл-агый бүрүзүнден сайгарып болур. Адырларның болгаш будүрүлгелериниң чорудулгаларының боттуг дүүштүрүлгезин, күш-ажылчы хөй чорудулгаларны механизастаарының материалдыг болгаш моральдыг идиг беришкининиң хемчегериниң комплекизин ниитизи-биле ажыл-агыйга чорударынга, күш-ажылчы чорудулгаларны эки организастаарының угланыышкынналарын ылавылап алырынга, шиитпирлээр айтырыгларны тодаргайлаарынга ол ажылдар дузалаар.

Бистиң амыдыралывыстың улуг социал болуушкуну болгаш кижилерни күш-ажылга хаара тударының чугула ужур-дузалыг. Ону таарыштыр тургузары күш-ажылдың бүдүрүкчүлүүнүң бүгү талалыг өөлүдези-биле холбашкан. Күш-ажылдың бүдүрүкчүлүү — бүдүрүлгенин интенсификастаарының ажыктыынын эң кол көргүзүү. Ол дээрге ажыл-агыйны чогумчалыг эки чорудуп турарының херечиин болгаш ажылчы чонуң чаагай чорууның өзүп турарының магадылалы, ажыл-агый бүрүзүнүң быжыг экономиктиг байдалы. Күш-ажылдың бүдүрүкчүлүү бедик болган тудум, ажыл-агыйның орулгазы болгаш ажылдакчыларның ажыл төлевири хөй болур. Бүдүрүлге хөгжүлдезиниң экономиктиг дүрүм ёзугаар болуру ында илерГейлеттинген.

Ажыл шагының чарыгдаттынган бир единицазынга бүдүрүп үндүрген ниити продукцияның азы бүдүрүп үндүрген продукцияның (кайы-даа талада ооң шынарын барымдаалаан) бир единицазынга чарыгдаттынган ажыл шагы күш-ажылдың бүдүрүкчүлүүнүң хемчээкчизин. Ийи ол хемчээкчи дең эргелиг, чүгле бирээзин аай, ийигизин дедир санаар. Ийигизи — продукцияга хөй чарыгдал үндүрери. Продукцияга хөй чарыгдал үндүрериниң чамдык операцияларын — хөрзүнүүң бир гектарын андарарынга, илирттээшкинге, тарылгага, өзүмнерни олуртурунга, ногаачимисти, катты чыырынга, хөвеннии ажаап алырынга, чүдүрер-дүжүрер болгаш өске-даа ажылдарга көргүзүүлүү бүдүрүлгени организастаарынга херек кырында үргүлчү ажыглап турар. Ол дээрге күш-ажылдың бүдүрүкчүлүүнүң аралаштыр алган көргүзүүлери-дир. Оон ниити түңүнден болгаш эчис түңнелдерден бригаданың, ферманың ниити ажыл-агыйның күш-ажылының бүдүрүкчүлүү тургустунар.

Ажыл-агыйларның түңнелдерн каттышкаш район-нуң, өбластың (крайның), республиканың ниитизи-биле алырга, чүртта көдээ ажыл-агыйның күш-ажылының бүдүрүкчүлүү болур. Чарыгдаттынган ажыл шагының (ажылдакчыларның чылда ортумаа-биле кижи-шактарының кижи-хүннериниң) санынга алдынган продукцияның бүгү деңнелдерге үлей хувааган хемчээкчи ол. Манаа демдеглээри чугула, ажылдаар чер бүрүзүнүң күш-ажылының бүдүрүкчүлүүнден эчис түңнел тодаргайлаттынар, а ооң шимчээшкини чылдан чылче, беш чылдан беш чылче көдээ ажыл-агыйда күш-ажылдың бүдүрүкчүлүүнүң деңнелии тодарадыр.

Ажыл шагының продукция бүдүрериниге чарыгдалы эрткен чээрби чылдарның дургузунда 86 хуу, чылда бир ажылдакчыга онааштыр 91 хуу өскен. Күш-ажылдың бүдүрүкчүлүүнүң өзүлдезиниң шимчээшкинин чылдар, ылангыя агар беш чылга хамаарыштыр көргүзүп болур. Партия чырыдыышкынының, бүдүрүлге-экономиктиг өөредилгениң кабинединге ол чижектиг диаграммаларны кылып алыры ажыктыг. Ажыл-агыйның мурнунда турар сорудулгаларны билип, экономиктиг чорудулгаларны өөренишкин-дир. Түрүүшкүнүүр, таакпылаарын көвүдедирип немешкен тудум, бүдүрүлге чорудулгазынга күжениишкин эвээш болур. Ажылга карак кыспайн турар болза, ынчан беримче эвээш. Ажыл-херектерни буу-хаа, организас чок, эмге-сеңселиг эвес чорударга, күш-ажылдың ажыктыы түңнелдиг эвес.

Күш-ажылды эртемге үндезилеп организастаары дээрге бүдүрүлгениң интенсивтиин ажыктыг кылдыр тургузары-дыр.

АНКЕТА

Дарга келгеш, кабинетке
Тактагалдай болу берген:
Ширээзинден ону кым-даа
Шимчедирни диттип
чадаан.
Дашкаар, ишкээр
чалараарда,
Дарга-бошкаа үдедип аар.
Баар чер ырак, чоогу
дөмей —
Машина чок кылаштавас.
Малгаштыг хүн, бир-ле
шефке
Баштай ону аскергеп мен:
Папка — холда, шляпа —
тейде,
Баскан хеп-сын,
«мончар» — кылаң!
— Шалын ажыл үезинде
Чадаг канчап келир чүвел?
Сут-чар идип,
хөректээштиг —
Чуду-кара сус чок силер?
Аңаа, бодүүн ажылчынга
Албан-хаакчыт чижээнер
кай?
Давыдов* шаа эрткен
болгай,
Даргалар! — деп өөрүн
сургаая...
Даргалааш үр апарган бол,
Таныыр кижи ону танывыр,
Ырак-үзак кадарчылар
Ынаар сураан дыңнаан
болур.
Ак-оол дарга дугайында
Анкетага харылар бо:
«Адын дыңнаан боордан
башка,
Арнын черле көрбээнин
шын».
Чылтычының сөстери ол.
Шында малчын мынчаар
бижээн:
«Ийет, ону Майның 1-де
Индирге бир көрген-дир
мен».
«Субботада, улуг-хүнде
Чүнар, авлдаар, аңнаар
дээнде,
Човуланыыг дарга бо» деп,
Чолаачызы мулдурлап
каан.
«Кедергей-ле халалыг»
деп,
Херээжен хол үжүү
шыйган,
Канчашташ-ла, адын
салбаан,
Кадайыныы болган
дишкен,
«Бурган-дыр ол,
Богда-дыр!» деп,
Бухгалтер эш түңнеп
бижээн.
Оон ынай төөгүп
канчаар,
Ооң-биле чөпшээрежилл.
Ажык-чарлыг анкетавыс
Аксын маңаа хаан каалы:
Даргавыстың аажызы ам
Тайылбыр чок билдинген
боор.

Салчак МОЛДУРГА.

*Семен Давыдов — «Ан. дарган кур черниң» кол маадыры.

ИЗИМ АРТКАН

Чалыы үем соомда калган,
Чаңгы-даажы дыңналбас.
таан.
Ынакшыл база шалба
четпес,
Ында-хаая сактыр-дыр
мен.
Ырап келген чурттагланда
Ажылдап каан изим арткан.
Ынчангаштың хомудал чок
Аксын-кежиин ырлап чор
мен.
Ээ көрүп, аныяк шаам:
— Этлип кел! — деп, кыйгы
салза,
Човаг-шылаан үтту каап-
каш,
Шошкуп-даа бол, чедик-
сээр мен.

Экер-оол КЕЧИЛ-ООЛ.

Кандыг кончут соок
чүвел?
Кажан старт болур ирги?
Хаагыя-биле
маңнапсыныза,
Кайын мынчаар дөңар
деп мен.

В. САВИНЫХТЫҢ фотозу.

КАРА БЫШКЫ

Чечен чугаа

Бодум ындыг улуг-даа эвес хоорайда чурттап турар мен. Иштинде изиг, соок суглуг бажың алыр дээш оолугра үр-ле турдум. Бажың алган хүнүмде амыраанымны чүге дениээр боор! Чалгынның чүве болза, дээрге чедир ужугуп, чакпалыг амытан болза, далай дүвүнче-даа кирер чыгыы болган мен.

Чылыг, чырык бажыңымга алды чыл хире чурттап чорумда, туалеттиң сүү доктаамал шингейндир агып турар апарган. Кижилерниң ыыт-шимээнни чидип, машина-техниканың даажы чавырлып, дүн дүжерге, сугнуң шаалаары дам баар. Харындаа чазын мөөреп баткан шапкын хем сүү сагындырар. Сөөлүнде-сөөлүнде, ооң шак ол даажынга мырыңай харам базырныгып турар апарган мен.

Бир дүне дүжүмде кадыр-каскак даглыг черге чоруур-дур мен. Бозур хаяларлыг мээс черге, салгын үүнче саглаңнадыр чалгып чыдар кып-кызыл чечектер көрүп кагдым. Амыраарым аажок. Мээң кадайым кижи аайындан эртпес, төпшүл болгаш хөңнү база үян. Ол чечектер дээнде бир-ле тының садар. «Адыр, ээссче таптыг үне бергеш, чаагай чыттыг чәраш чечектерден кадайымга чүлүп аппарып берейн» деп бодавышаан, дагже үнүптүм. Кызып чораш, кызыл чечектерге кымчы дурту четпейн чыткаш, дажыг хем сүүнче тайгактап-ла баттым! Хемниң дааш-шимээни дээрге, кулак уюк. Ооң шаалаан-шинілээн агымынга часкатпышаан, хемни куду бадып чыдыр мен «Амы-тыным алыңар!» —деп алгырып-ла үндүм. Оттуп кээримге, кадайым мени силгип тур. Дербүзүм-даа кончуг, орундан аңдарылгаш, шала кырынга чыдыр мен. Кулаамга бир-ле дугаарында илдиккен дааш туалетте сугнуң шаалаары болду.

Бо-даа болбаан херек-тир дээш, ажылдан шөлээ дилеп алгаш, септекчи чалап кааш, бажыңга манап ор мен. Дүүш эрткен соонда аксында таакпы чыриктап алган аныяк әр бо келди. Кыйгырткан үжурумну аңаа бирден-бирээ чокка чугаалап бердим. Ол холунда ыртак кара сывырындаа-биле хоолайжыгашты соктап көргеш, суг чыглыр шой саваже бакылай берди. Ол ооң иштинде борбак кара бышкыны адыргаш, бок төгер хуунче октапты. Оон мынча дидир: «Кылыры берге чүве-дир. Мындыг бышкыдан баштай садып алыңар, ооң соонда чугаалажыр бис». Ындыг бышкыны кайнын садып ап болуруи айтырарымга: «Ол кайы-даа садыгда чок. Баазада безин чок. Баазада бар-даа болза, чурттакчыларга сатпас, Оңу чүгле бистиң мастеривистен чөпшээредип ап болур, а бистиң мастеривисти тывары ындыг-ла белен эвес» — деп тоолдай каапкаш, базып чоруй барды.

Чаъска хөме куттурган бора-хөкпеш дег, мунгарай-ла бердим: «Балалыг-ла бышкы-дыр. Оңу дилеп тывары олүм чок Кащейниң өлүмүн дилээри-биле дөмей чүве эвеспе»...

Ол бышкыны таныш-көрүштер-даа тавариштыр дилээш тыппадым. Оон үжүн ажылга-даа олуртунмастады. Даргам менче сөөлгү үеде үзер бүга дег хыйыр көөр апарган. «Ажылдан үндүр хөөглептер ирги бе?» деп бодап келгеш, бышкы сүрегим соксаттым. Ынчалза-даа сугнуң шинілээп-шаалаан даажы менээ дыш бербестээн. Кижиже кончуттунар байтык, мени хыйыртап безин көрбээн кадайым, аъш-чем белеткээр өрээлге болганчокла аяк-сава коңгурадып, алгырып турар апарган. Өгбүледе «агаар» баксыраанывиле ажылга холдарым-даа туттунмастаан, аъш-чем безин боостааже ашпастаан. Кады ажылдап турар оорум безинди мээң ол өскерлиишкинимни эскерип турар болу берген. Шала чоок эштерим: «Чүге арып-доруп турар апардың? Эмчилеп, курорттап көрзүңзе?» деп сагыш човаар. А чамдык хоран дылдыг хопчулар: «Ол боор көрем! Кончуг кадайым деп турган чүвези ам «хемдип эгелээн!» деп артымга хыы ханып турганнар. Мээң дугайымда хөй үр-чар чугаа үнүп түрээ-даа, мээң хонүмну билиптер чаңгыс-даа кижи тывылбаан: кижи бүрүзү чүгле думчуун бораларынга өй болган...

Ол эң-не аар-берге хүннерде адаавыста каъта чурттап турар Сүрүнмаа үтбайны сактып келдим. Ажылдан баргаш-ла дораан ооң эжиннге барып үстүм. Соктаарымга—сурар, коңгажыгажында даа базарымга — шимээн чок. Эжикке холум-биле даяныптар дээримге, ооңум ажыттына берди. Сестп-сести кирдим-не. Сүрүнмаа үгбай дээрге, билбес, талывас кижизи чок, орустап, тывалап, оңнап-солагайлап турда, эннежири чок ат болган кайгал амытан-на болгай! Оңу та канчап үттүп алгаым ол? Ооң бажыңынга кире бергеш, әлээн ыыткыр ыылдыр чөдүргүлээримге-даа шимээн чок. Кезек аайын тыппайн тура, дидиминеи бердим: «Бажында ким бар ирги?!». Үдуур өрээлден Сүрүнмаа үгбай чалык хүлүмзүрбүшаан, үнүп келди. Үдуп чытканы илдең.

— Бээр әртип кел, давайдавай. Вчера гости были, до утра гуляли, чедир дыш албайн бардым, бууудатпайн көр! — деп, орустап, тывалап холуп чугаалай-дыр.

Мен келген херээм дугайын чугаалап бердим. Ол менче кыжыраанныг характарын имиртип алгаш, мынча диди:

— Септекчилер-биле ким ынчаар чугаалажып чораан чүвел? Олариың-биле канчаар «чугаалажырын» мен сеңээ айтып берейн.

Сүрүнмаа үгбай-биле арабыста болган ол чугааның соонда, база катап-ла септекчини чалап алдым. Базала ынчангы аныяк оол келди. Мен ол кирип ордээ-ла, чалык мендилешкеш:

— Аванс кылдыр ап алынар аа — дээш, беш рубль сунду. Кижим мээң оомнуда херекке албайн, акшамны карманынче супкаш, мынча дидир:

— Бышкы даштын Агафонычыда бар чадавас. Бар болза кылыр-ла — дээш, үне болду. Удаткан чок улуг кирбиктерлиг ашак кижи-биле келди. Ашак ол хайыралыг кара бышкыны тудуп алган болду.

Септекчилер-биле ынчаар «чугаалажып» өөрени берген мен. Кожам үгбайның «алдын» өртектиг сүмедин өзүгаар соодукчуну, телевизорну каш-даа катап кылдыртым.

Бир-ле дүне батарея чара тепкеш, изиг суг бүлгүрүп турун берген. Ээлчегде септекчини кыйгыртырымга, сугну дамчывас кылдыр дуглап кааш: «Хүндүс өске улус келгеш кылып каар» деп мындыг.

Ажыл шагы эгелеп чорда, ийи кижи келди. Олар болган халапты шинчилеп көрешп, батареяның чара тепкен кезээн үштүп кааптылар. Арай улгады бергени кармаыындан таакпы үштүп, чырыктап алды. Шала аныяа «Удуур өрээлге таакпылай бээриңге, эпчок эвеспе?» дээрге, бирээзи таакпызын тура чок дедир суп алды. Чугааның хевиринден көөрге, «баштыңчызы» аныяк кижи ол-дур деп дораан билгеш, ол бичии хосталы бээр аразында, бар-ла турган беш акшам сундум. Ол менче эпчоксунуп көрүп келди: «Сылдыр чөдүргүлээримге-даа шимээн чок. Кезек аайын тыппайн тура, дидиминеи бердим: «Бажында ким бар ирги?!». Уд

Тувинская республиканская БИБЛИОТЕКА им. А. С. Пушкина

Бүгү чурттарның пролетарийлери, каттыжыңар!

ШЫН

СЭКП Тыва обкомунуң, Тыва АССР-ниң Дээди Совединиң болгаш Министрлер Чөвүлелиниң органы

1988 чылдың февраль 14 воскресенье № 38 (13638)

1925 чылда үдезилеттингеп.

Өртээ 3 көпеек.

АЭРОФЛОТ БӨГҮН БОЛГАШ ДААРТА

Аэрофлот хүнүнүң бүдүүзүнде Москвага совет болгаш даштыкы журналистерге парлалга конференциязы болган.

ССРЭ-ниң хамаажы ужар чүүл министриниң оралакчызы Б. Е. Панюков чурттуң улус ажыл-агыйының база бир чугула адырының ажыл-чорудулгазының, келир үедеги хөгжүлдезиниң дугайын тодаргай чугаалаан. Делегейде улуг авиакомпанияларның бирээзи болур ССРЭ-ниң хамаажы ужар чүүлү 1987 чылда 119 млн. пассажирни аргыштырган, делегейниң 90 чурттунче ужуп турар. Оң доктаамал оруглыг ажылдан турар.

Адырның ажылында четпес чүүлдер база бар. Хамаажы ужар чүүлдүң ажылын экижидер, ылангыя оон материал-техниктиг базазын быжыглаар талазы-биле хемчеглер алдынып турар.

(СЭТА).

ЧАА СОВХОЗТАР: СОРУЛГАЛАР УЛУГ

ӨШКҮ АЖЫЛЫН БҮГҮ ТАЛА-БИЛЕ ХӨГЖҮДЕР

Тыванып девискээриниң улуг нуруузун даглар эзлеп турар, а ол дээрге өшкү өстүрээнге аажок таарымчалыг одарлар-дыр. Амгы үеде бисте төрүүр өшкү 50006, азы эрткен чылда турганындан 1888 баш хой. Өшкү дүгүнүң шынарының талазы-биле бистиң республика Россия Федерациязында ийиги черде — Оренбург областың соонда туруп турар. Ынчангаш Тывага өшкү өстүрээ чүгле бистиң республика ужур-дузалыг эвес, харын РСФСР-де белен чугула айтырыгның бирээзи болуп турар. 1986 чылда Тывага РСФСР-ниң Агроүдетчүркүкомунуң хой ажылының талазы-биле Казахстанның эртем-шинчилел институдунуң Соңгу-Чөөл салбырының база хой болгаш өшкү талазы-биле Бүгү-эвилел эртем-шинчилел институдунуң Алтайда салбырының эртем ажылдакчылары республикага өшкүнү өстүрээниң моон соңгааргы аргаларының дугайын өөренип көрүп чорааан. Тывага оңу өстүрээниң аажок улуг аргалары бар-дыр деп түңнел үндүргеш, ол талазы-биле ук специалистер боттарының санал-оналын чогуур черлерге киргилээн. Оон түңнелинде, өшкү өстүрер талазы-биле тускайжыттынган 4 совхозту бисте 1988 чылдың январь 1-ден эгелеп тургускан.

Амгы үеде бисте колдуунда-ла ангор уксаалыг өшкүлер бар. 1986 чылда республикада бир өшкүнүң дүгүнүң ортумак өртээ 26 рубль болган. А Бай-Тайгада «Мурнакчы» биле «Тээли» совхозтарда 31—32 рубль болгулаан. Ангор өшкүнүң чаңгыс аай хилиң дүгүнүң бир килограммының өртээ 40 рубль чеде бээр. 1987 чылда «Тээли», «Мурнакчы», «Чыраа-Бажы», СЭКП-ниң XXII съездиниң аттыг база «Мөрен», «Кара-Хаак» совхозтар бир өшкүден-не ортумаа-биле 1,1—1,3 килограмм дүктү кыргып алганнар.

Ангор өшкүнүң дүгү база кежи шынарлыг, чараш болгаш чылыг хеп кылырынга аажок таарымчалыг. Ынчангаш оон дүгүнүң өртээ аар болурунуң бир чылдагаа-ны ында.

Бистиң республикага мурнуку чылдарда өшкүнү ажык чок мал дээш шуут-ла үзе садарынга четкен. Оон соонда уксаазын экижидип, ангор өшкүлер тыптып келгенде харын экономиканың бо чугула адырынче катап-ла улуг кичээнгейни салып эгелээн болгай бис. Оон түңнелинде чамдык ажыл-агыйлар ангор өшкүлерни механизастаан арга-биле кыргып турар апарган. Бисте өшкүнү өстүрер талазы-биле улуг дуржулгалыг мастерлер ковүдээн. «Күш-ажылдың хостуу» совхозтан Василий Доржу, «Тээлиден» Сандуу Салчак олар кызымак күш-ажылы дээш орденнер-биле таңнаткылаан. Ол ышкаш өшкүнү өстүрүп турар совхозтарда мурнакчылар бар.

Өшкү өстүрер талазы-биле тускайжыттынган совхозтарны бистиң республикада тургускан чорук ол адырны улам хөгжүдер, өшкүнүң уксаазын экижидер база ол малды ажаан азыраарының чаа дешилгелиг арганы тып ажыглаар сорулганы салганы ол. Оскээр чугаалаарга, чүгле экономика талазы-биле эвес, а эртем-шинчилел талазы-биле база кызыыр ажылдар бар. Бистиң совхозтарывыс бот-орулга-чарылга, бот-акшаланышкынче киргенде, өшкү дээрге хөй орулга киирер ёзулуг ажыктыг адыр боон турар. Өшкү өске малдың барбас черлеринге — кадыр дагларның мээстеринге оттаар. Ол талазы-биле база ажыктыг. Ол дүрген семирнчел, өзүтен мал. Хар улугда чадаң үнүштерин чип бала амыдыраар.

Мурнакчыларның ачызы-биле бистиң чамдык совхозтарывыс өшкүден хөй орулганы ап турар. Ол ышкаш чүс өшкүге онаашты 90 дан өрү анай адыр ажыл-агыйларывыс бар. Бир өшкүге онаашты дүк кыргыры нинти республикада база чоорту көвүдеп келген.

Ынчалза-даа чамдык ажыл-агыйларывыстың удуртукчулары база зооветспециалистери өшкүнү өстүрериниче, оон продуктулуун бедидеринче чогуур кичээнгей салбас болгаш анай, дүк кыргын алыр талазы-биле көргүзүглер күдү болгулаан таварылгалар бисте бар. Чижээ, Мөңгүн-Тайга район 1986 чылда чүс өшкүден 90 анай алган тур-гаи болза, арткен чылын оон барык 30 анай эвээш болган. Мал төлүн эвээштп алыр болганда, оон баш саны кайчап өстүрериз? 1987 чылдың январь 1-де 117406 өшкүлүг турган болзувусса, бо чылдың оллa үезинде 114401 өшкү бар.

Бай-Тайга биле Мөңгүн-Тайга районнарның совхозтарында өшкүнүң баш саны кызырылган. Хөй өшкүлүг ажыл-агыйлардан «Сүт-Хөл», «Алдан-Маадыр», «Дөң-Терезин», «Торгалыг», «Күш-ажылдың хостуу» совхозтарда өшкү эвээжээн. Бо дээрге РАУК-терде уксаажылыпта болүктерп бала ажыл-агыйларының боттарында зооте-хниик-селекционерлер боттуг ажыл кылбайн турарыныц херечизи-дир. Шынап-ла, чамдык коданнарга эң эки шынарлыг өшкүлерни шилип тургусса-даа, олар чоорту чавыс продуктулуг чал-биле холушкан, дүктүң шынары эки, чаңгыс аай болурга, оон өртээ улуг болуру бил-дингир. 1986 чылда «Тээли» совхозтуң фабрикага дужааганы өшкү дүгүнүң 91,6 хуузу чаңгыс аай болган. Ынчан бо ажыл-агыйның бир өшкүден-не 1,310 грамм дүктү кыргып алган турган. Нинтизи-биле бо көргүзүг бисте чавыс. 1986 чылда дужаганывыс дүктүң 61,8 хуузу чаңгыс аай эвес болган. Моон алгаш көөрге, зооветспециалистерниң мурнунда улуг ажыл турун турар-дыр. Өшкү кежин стандарт ёзугаар хериң, кургатпас болганы-биле совхозтарның складтарында хөй-ле алгы-кеш аназа, ажыглал чок чыдарын база демдеглеп каары артык эвес.

Өшкү өстүрер талазы-биле тускайжыттынган совхозтарны Бай-Тайга, Тес-Хем, Сүт-Хөл, Улуг-Хем районнарда тургустунган болгай. Демократияның чурумун ёзугаар оларның удуртукчуларын болгаш кол-кол специалистерин ажылчыннарның хуралдарынга чажыт бадыжаашкын-биле сонгаан чорук оларның харыысалгазын улам бедидип турар. Оларның мурнунда, шынап-ла, сорулга аажок улуг. Бай-Тайгы базымнар черде берге болуру билдингир. Ынчалза-даа ук совхозтарның ажыл-ишчилериниң тура-соруу бедик.

Экономиканы болгаш социал хөгжүдениң дүргедедирил-биле олар боттарындан хамаажыр бүгү-ле чүүлдерни кылыр дээрзин совхозтарны организастап турда болгулаан хуралдарга чугаалап турганнар. Шак од бедик көдүрлүүшкүнүү шын углап башкарар херек.

Перспективтиг план ёзугаар 1990 чылда өшкү дүгүн пинти республика 140 тонна, оон иштинде чаа совхозтарга 67 тонна чедирер. Оң-ла ажыл-агыйларга 1988—1990 чылдарда ниитизи-биле 13,3 муң дөрбелтии метр шөлдүг чуртталга бажыңнарын, 512 өөреникчи кирер школаны, 200 уруттга ясли-садты, 600 олуттуг үш клубтуг база 21,3 муң өшкү кирер кажааларны тудары көрдүнгеп. Өшкүнү өстүрер талазы-биле бисте перспектива аажок улуг. Чаа совхозтарга селекция төлтерин тургузар. Оларга 200-300 өшкүнү шилип алгаш, оларның шынарын экижидер, бир өшкүден дүк кыргыырын чоорту 1, 8-2 килограмм, а дүктүң узунун 18 сантиметр, харын оон-даа узадыр сорулгалыг ажылды чорудар. Специалистерниң санап тура-ры-биле алырга, бистиң республикага өшкүнү 250-300 муң чедирер арга бар. Ол ышкаш бир өшкүнүң ортумак дениизин 38-40 килограмм чедирер. Агаар-бойдузу бистиң-биле дөмей кожавыс — Даг-Алтай автономнуг область шуут-ла чөөк бээр өшкүлерни азырап, өстүрүп турарын айтып каары артык эвес.

Бо үстүнде сан-чурагайлардан алырга, биске өшкү малды өстүрер талазы-биле сорулгалар аажок улуг. Оон аңгыда, чаа совхозтарга мал чеминиң баазавын тургузар. өшкү кыргыырын механизастаар, мал ажылының кончуг чугула болгаш перспективтиг бо адырынга уксаажыдылганы экижидер харыысалгалыг ажыл турун турар.

Тыва АССР-ниң Агроүлетпүркүркому чаа тургустунган совхозтарга сугтаттыг чаа шөлдерни кылыр, суг-гарылганың эрги системаларын чаартыр, сиген шөлдерниг бала одарларга культура-техниктиг ажылдарны кадбартыр, социал хөгжүдениң планнарын районнарның чогуур органнары-бле кадыы чогаадып кызгаш, боттандырарынга дузалаар апаар.

Улуг-Хемде чаа тургустунган «Эртинелиг» совхоз өшкү талазы-биле республикада эң улуг ажыл-агый болуп турар. Ам-ында 20 муң өшкү бар. 1988 чылда 420 муң рубль орулгалыг болур деп көрүп турар. Чүгле бо чылын беснп 15 тонна эки шынарлыг дүктү күрүнеге дужаар. чоорту барып чыдазла 20 тонна өшкү чоогун, 180 тонна ээттн дужаан, чылда бир миллион рубль арыг орулгалыг болур. Черле ынчаш, өшкү өстүрер тускайжыттынган совхозтар хөй арыг орулгалыг болур ужурлуг.

Чаа совхозтарның удуртукчуларының база зооветспециалистериниң сорулгазы болза, өшкү кадарчыларының ажылын өг-бүле керээзин-биле организастаар, оон ажыкдузазының дугайында малчыннарга хынамчалыг өөредип тайылбырлаар херек. Тускайжыттынган ажыл-агыйларның социал-экономиктиг хөгжүдениң дүргедедирил-биле күүгнеден хөй түңнүг акша чөөлиин берген. Ынчангаш капитал салышкының ой-шаанда база чүгле ол сорулга-биле чарыгдаары чугула. Бистиң чаа совхозтарывыс ол районнарда партия, совет база ажыл-агый органнарының доктаамал кичээнгейинпң төвүнге турар ужурлуг. Оларны тургускан районнарның хөгжүдезинге, экономиканы башкарырынга эптиг байдаадарны тургусканы чугаажок.

Бистиң үеживис

Кызылдың төп поликлиниказынга эмчи дузазы алырыл-биле ээлп турар кижилер эмчи сестрази Василиса Дырыскын-ооловна Суваңны мактаарлар: ол кижилерге эптиг-эөлдек, хостуг че-шагында бешин аңаа кээп, кижилериниң кадыкшылын экижидеринге үлүүн киирер бээр. Кызылдың медицина училищезиниң доозукчузу коллективте бо хүннерге калбаргаи социалистиг чарыштың мурнуку одуруунда.

Василиса Дырыскын-ооловна Суваң коллектив кежигүннериниң хүндүткелин бодуның ак сеткилдиг ажылы-биле чедип ап, хөй-ниитиниң ажылынга идепкейлиг киржип турар. Келген кижилер оон чылыг чагыг сөстерин дыңнаан. «Четтирдиниз, эмчи» деп өөрүшкүүн илередирлер.

ЧУРУКТА: эмчи сестрази Василиса Суваң.

Өндар ОХЕМЧИКТИҢ фотозу.

«ШЫПГА» ХАРЫЫ

«ОДАКЧЫЛААН... БАШКЫЛАР»

Ындыг аттыг чүүлге Тес-Хем районнуң О. Шынаа суурда школаны, культура-спорт комплекизин болгаш өске-даа черлерни кышкы үеде чылыг, чырык-биле багай хандырыр турарын 1988 чылдың январь 19-та үнген «Шын» содунга шүүмүүлээн. Аңаа харыыны СЭКП Тес-Хем райкомунуң секретары К. Ланчаа, район Совединиң күүсекчи комитединиң даргазының оралакчызы А. Өндар редакциже чорукан.

Шүүмүүлелдиг чүүлде фактыларның бадыткаттынганын, О. Шынаа суурда школаны, культура-спорт комплекизин болгаш өске-даа хөй-ниитин черлерни чылыг, чырык-биле хандырарын экижидер талазы-биле хемчеглерни ап чорутканын дыңнаткан. Школаның төп одалга черинге одакчыларны тыпкан, үрелген котёлду сеңгээн, электри күжү улаттырар чаа трансформаторну салган. О. Шынаа суурну төп электри шүгүмүнге 1989 чылдың IV кварталында кожары көрдүнгеп. Амгы үеде белеткел ажылдары чорун турар. Ол ажылдарны доозкан соонда, О. Шынаа суурнуң чылыг база чырык-биле хандырылгазы экижижир.

ЧУГУЛА АЙТЫРЫГЛАРНЫ ЧУГААЛАШКАН

Бо чылдың эгезинден тура долу бот-орулга-чарылганың болгаш бот-акшаланышкынның байдаадарында ажылдап турар будуруулгелериниң, каттыжышкынарының, министерстволарының болгаш ведомстволарының партия организациялаларының секретарьларының, удуртукчуларының, экономиктиг албаннарының ажылдакчыларының семинар-повүвелдерниң хуралы дүүн, СЭКП обкомунуң Политиктиг чырыдышкын бажыңында болуп эрткен.

Семинар-повүвелдү хуралды СЭКП обкомунуң ийиги секретары Г. Н. Долгополов ажыттыкаш, чылдың баштайгы айының түңнелдерин сайгарып чугаалаан.

Долу бот-орулга-чарылганың ийи аңгы моделинге болганы чүге үлегүүр будуулгелериниң ажылының чамдык түңнелдеринге ССРЭ-ниң Күрбаңнымаанын Тыва республика эргелелиниң начальниги В. А. Бадулин доктааган. Тус-тус оназаашын турар адырларның будуулгелериниң долу бот-орулга-чарылганың болгаш бот-акшаланышкынның байдаадарынга ажылдап эгезээннин чамдык түңнелдерин Тудуг-үлетүүр, Агроүлетүүр, Чуртталга-социал банкыларының Тыва республика эргелелериниң начальниктери Е. К. Золотарева (оралакчызы), Т. В. Мурыгина, А. О. Донгий-оол олар илеткээн.

Долу бот-орулга-чарылганың болгаш бот-акшаланышкынның чугула айтырыгларында, сорулгаларында хамаарыштыр санал-онаал солчугушкунунга Тыва АССР-ниң Министрлер Чөвүзелиниң Даргазының оралакчызы, Күрбаң дагаанга Д. С. Моңгуш, Статистиканың Тыва республика эргелелиниң начальниги Г. М. Конев, «Тыва даг-дүгү» комбинаттың кол инженери Д. М. Свавильный, Тыва АССР-ниң чүгле үлетүүр министри В. С. Постников ,Тыва АССР-ниң саңхөө министрлиниң оралакчызы В. М. Ломко болгаш өскелер-даа чүве чугаалаан.

СЭКП обкомунуң ийиги секретары Г. Н. Долгополов түңнелинде чүве чугаалаан, чаа байдаалдарда ажылдаарынга улам хаюы сайгарылгалыг, бүгү талалыг белеткелдиг болдурунуң чугулазын айтып, бо семинар-повүвелге хуралдан чогуур түңнелдерни үндүрүп, чедишкинниг ажылдаарын күзээн.

БЕДИК ШАҢНАЛ

В. И. Ленин аттыг «Тыва даг-дүгү» комбинаттың бүдүрүлгелеря эрткен чылын шалыпчы ажылдан, планнарын, социалистиг үлегээлерин бүгү көргүзүглер аайы-биле ажыр күүсеткен. Күш-ажылдың бүдүрүктүүнүң 21,6 хуу бедиткен. Пландан ажыр 8200 тонна сорттуг даг-дүгүн Торээн чуртка бергеп.

Чоокта чаа комбинаттың директору Ю. Т. Комаровтуң, партком секретары А. Н. Шулеповтуң, проф.ком даргазы М. Б. Ховалыгның адынга Москвадан ССРЭ-ниң тудуг материалдар үлетүүр министри С. Ф. Воеңушкинниң ат салганы чазак телеграммазы келгеи. 1987 чылда Бүгү-эвилелдиң социалистиг чарыжының тиилекчизи кылдыр «Тыва даг-дүгү» комбинатты саналаш, Тудуг материалдар үлетүүрүнүң министерствозунуң коллегиязының болгаш оң адырның профэвилел Төп Комитединиң бирги шаңналы — шиилчир Кызыл туктуг, 33.780 рубль, оон иштинде мурнакчыларны шаңнаарынга 23.710 рубль-биле кадытынсыр деп шиитпирнп дыңнаткан. База ол ышкаш комбинаттың бүгү ажылачыларынга, инженер-техниктиг ажылдакчыларынга күш-ажылчы чедиишкинни деэш байыр чедирип, 1988 чылдың онаалдаларын хуусаа бетинде күүседип. Бүгү-эвилелдиң XIX партия конференциязын толептиг үткүүр бүзүрелин министр илереткен.

Хөй наңмонаалдыг, эп-нигыралыг коллектив январьда шудургу ажылдан, 10.400 тонна даг-дүгүн будурер планын 1002 тонна ажыр күүседип, планга немей нормативтиг арыг продукциязын бергеп. Транспорт цехи, чылыт-биле ажылдаар электростанция, дузалал транспорт цехи чарышка шылараан.

Бедик шаңналга сорун киргеп коллектив февральдың үлүүн хуусаа бетинде күүседирин хүзээнген.

Александр ХЕРТЕК.

Чонның хостуг үези

ЧАЛГААРАНЧЫГ ЧАҢГЫС КЕЖЭЭ

Улуг-Хем районнуң девискээринде культураның 19 клуб албан черлери ажылдап турар. Ында дээдп эртемниг 4 ортумак тускай артемнит 9, нинтизи-биле 45 кижи хаара туттунган. Ажылчы чонпуң дыштанылгазын чөптүг оргапизастаар дээш олар кандыг ажылдарны чорудуп турарыл? Маңаа харыы алыры-биле рейд бригадазының кежигүнпери февраль 6-да, субботада, районнуң барык бүгү суурларынче аттанышкан.

Кежээкиниин 8 шак чоокшулап турда, Арыг-Узуу суурунуң ийи каът Культура бажыныига келдивис. Оон адаккы каъдыига кымга-даа ужурашпадывыс. Шып-ла шыпшың. Культура одаанын иштп соок. харын-даа эзнзиргей. Көрукчулер залының иштп делгем-даа болза, оон ханалары дирлиг, дээвиринден эрремчик дузактары халайып балып келгеп.

Культура бажыныың директору Юрий Маадыр-оолга ийиги каътка ужураажы бердивис.

— План ёзугаар бүгүн тоол кежээзи организастаар ужурдуг чүве — деп, ол чугаалады. — Кочегарлавыстың бир удаа эвес үрелип турары ол-дур, ынчангаш мыкта соок. Улус чыглыры-даа чөгенчиг боор. Тоолчу Шойдак-оол Ховалыг-биле ужураажылга болбазаа-даа, дискотека албан болдур.

Библиотеканың эжинде кара шооца астына бергеп тур. библиотекарь Екатерина Шаравин Улаи-Узөөнпң культура институдунче сессиялап чорүй барган.

Каш балым черде турар школага кире душтувус. Мында чылыг болгаш хөгдүг болдуг. Устукү классчы өөреникчилериниц, кижилериин-биле дыштанылгага кежээн дажыттыг, солун эртпп тур. Өйүүге девашкыр хөгжүм болгаш чиппеген өнүүг оттар, үстүкү классчыларның өөрүшкүдүг арынары школада хостуг үени эрттирерин чөптүг шинтпирлээнин херечилеп туруу.

— Хөгжүм аппаратураэын өөреникчилер боттары чайгы үеде совхозка ажылдаан акшазы-биле сазып алды — деп, бистиң айтырывыска 8 «а» классчың башкызы Вика Алдын-ооловна Солдуп харыылады.

Бистиң баргаи хүнүвусте суурга совхозтуң контора ажылдакчылары улусчу дружинаның дежурныйлаашкынынче үнер турган. Херек кырында ол кежээ Культура бажынынга совхоз директору Ч. Н. Чигжит-ла, партком секретары Я. М. Дамба-даа, совхозтуң специалистеря-даа көүлбээн.

Арыг-Узуу суурга болаарга, совхозтуң салбырлары Шыгин-Хемге болгаш Арысканга «Аавам, ачам база мен — спортчу ог-бүле бис», «30 хардан өрү назылыгларга» деп кежээлер болгаш танцы болгулаан.

Торгалыг суурга ол кежээ ортумак школаның классчар аайы-биле ураи чүүл көрүлдээн болуп эрткеп. Культура бажынынга чон хөй-биле чыглаган. Оларның арасында «Күш-ажылдың хостуу» совхозтуң директору Г. С. Седевин-ла, партком секретары Е. А. Шалгаиы-даа көргүвүс.

Моон мурнунда совхозтуң Чодураа салбырында байдаа-дыка нарын турган. Ам мында Культура бажынынга чылыг болгаш чырык апаргаи. Ураи чүүл болгулуунуң каржыкчиларының кедер хевири моон мурнунда бале-даара октап каар турган, ам оларны эскыыштарда долгээн. Анаа ол кежээ дугаарлы бир агитквартираның концертин көргүскеп. Школага патриоттуг ырларның конкурузу болуп эрткеп.

Чодураа суурга ол кежээ бир онза болуушкун — канникулдаа келген студентилериниң концерти. Чурттуң янзы-бүрү өөредилге черлеринде өөренип турар студентилерниң дыштанылгазында чаңгыс чер-чурттугларынга концертин барааладыры чаагай чөнчыл болган. Ындыг концерттерниң саны мында эм 10 ашкан.

«Найырал» совхозтуң төвү Чаа-Хөл суурда милиг студентилер база эвээш эвес. Ынчалза-даа олар төрээн суурунуң чурттаачыларынга ажыктыг чүүл кылбаан. Харын-даа оларның бирээзи Красноярскиниң кедээ ажылдагый институдунуң Кызылда филиалының (директору Сонгукчу Сазыг-оолович Монгуш) бирги курсчузу Роян Дадый аңаа организастаан дискотекага арага ижип алган келгеш, дружинниктерге туттурган. Шагаан-Арыгның эмнрнктер сергедар черинге дүне чедиртпеш, ажы Алексей Калбак-биле шагаа ажылдакчыларынга келээ Совет муускомуүн дарганы В. С. Ховалыгга чыңгыннп турган.

«Улуг-Хаа» совхозтуң төвү Хайыракаа суурга «Кым сен?», адалар?» деп комбэ эртер турган, чон чыгдбаанындан оон чүү-даа үнмээн. Ийи-Тал клубунга база чон орта чыгдбаан. Арыг-Бажы суурнуң чурттакчылары Совет Армиязының болгаш Шериг-Даалай Флодуның 70 чыл юбилейиниге туроскаатаан концерт бедетке-лиинге хаара туттунган.

Ак-Тал суурга ол субботта кежээзинде «Кажан, каяа, чүү?» деп конкурсту организастаан. Анаа суурнуң чурттакчыларының, амыяктарының киржилгеи кеүлдеан. Чүгле школдчылар бот-боттарының арасында маргышкан. Дежурныйлаашкын организастаттынмаан. Элээр улус арааынга ийи-чангыс «балдырның дыңзыпкан» кижилерни кеэдүлеки кончуг болду.

Районнуң эң ыраакы сууру болур Хөлчүкке концерт бедеткели чорун турду. Клубта үрелик баяндан өске кандыгда-даа хөгжүм херекселдери чок. Суурда ураи талантылыг кижилер эвээш эвес. Чиим ортектинг доштулуур безин тизылабайн турары элдеп. Клуб эргелекчизи танцы эртпрерде бажынында болдунун хүү магнитофонун экеп турар.

Ол хүн район төвү Шагаан-Арыгга чүү болуп тургаиыл? Хоочуларның мячилиг хокейге маргылдаазынга чүгле ийи команда киржикеп. Кежээ районнуң Культура базынының тар залынга дискотека организастаан. Ол аңгы чоорайның таныпаар күзелдиг аймактарының чартының бөлүк хемчээлиниң шыпаайн турар. ВЛКСМ райкомунуң кафеге организастаар дээш дискотеказы бүтпээн. Ол кежээ хоорайның клиректер сергедар черинге 6 кижи киргеп. Кинофикация ажылдакчылары удусчу друживаның дежурныйлаашкынынга үнмээн.

Бо «рейдпиең ааңгы түңнелдерни үндүрүп болуруул? Чөп-черде дыштанылга хүүнде тематиктиг кежээлер, дискотекалар эртпп турза-даа, аңаа хаара туттуп кижилерниң саны дыка аазаа. Хайыракаа школазынга болгаш Ак-Талдың Культура бажынынга эрткеп кежээлерниң шынары чамыс болган.

Дискотекаларны хөй-биле организастап турарында багай чүве чок. Хоорайда оны неделяда үш катап эрттирип турар. Чүгле дискотекаларны организастаарын угланыышкынныг болдурар херек. Аңаа келген кижилер бир-ле чүвени биилп алгаа, бир-ле чүвени болдурга аажыктан болур ужурлуг. Таныш кежээлериниң кижизидикчи роллуун болуру чедип алынмайн турар.

Рейд үезинде чаңгыс-даа культура албан черинге деския, беседа кылынмаан. Аралгалашкынга болгаи алкогольдиг ууру демисел ам-даа суда. Аңаа-биле чугаалаарга, Улуг-Хем районда дыштанылганы чаңгыс кежээни чалгаарынгыг эрткеп.

Рейд бригадазының кежигүннери: **Мария ДАМЧАЙ** — СЭКП райкомунуң инструктору, **Валерий ХОМУТОВ** — райкүүскомнуң инспектор херектер кылдырының наталыкчызы, **Кодур-оол ОКОН** — «Шын» солунуң корреспондентизи.

ШЫҢГЫЫ УДУРЛАНЫЫШКЫН

Совет Социалистиг Республикалар Эвилелиниң Даштыкы херектер министерствозу америк шериг-далай күштериниң чоңгээлиг болгаш шуут сагыштыы-биле кылган үүлгедииняге холбаштыр Американың Каттышкан Штаттарының Москвада эдчин черинге февраль 13-те шиитпирлиг удурланыышкын моделдеп кылган.

ССРЭ-ниң ДХМ-ниң удурланыышкынында чугаалааны болза:

1988 чылдың февраль 12-де АКШ-тың шериг-далай күштериниң кораблъдери: «Карон» эсминец Москвамы-биле 10 шак 45 минута турда, «Йорктаун» крейсер 11 шак 03 минута турда соңгу широтанын 44 градус 15' 6" болгаш чөөн долготанын 33 градус, 30'0" координатгарлыг точкалыдан үүп чорукчулар.

АКШ-тың шериг-далай күштериниң кылган үүлгедиишкиниң совет тала сеолгу үеде совет-америк харылзаалларда экижии келгеиниң дугайында совет кызыгаар кораблиниң баш удур берген сагындырыг медээзин америк кораблъдер тооваан болгаш чорун орган үүн өскертирип негээре, оку шүүсетпиин. Америк шериг кораблъдери ССРЭ-ниң девискээр сугларынче оранчок ханылап кирип келгеш, осалдыг маневрларны кылган болгаш оон түңнелинде совет шериг кораблъдери-биле үскүлежиишкинин болдурган.

Үскүлежиишкин соонда бөзин «Йорктаун» крейсер болгаш «Карон» эсминец ССРЭ-ниң девискээр сугларынга экиидирерин уламчылаан болгаш ол девискээрден 12 шак 49 минута турда соңгу широтанын 44 градус 15'5" болгаш чөөн долготанын 34 градус 05'5" координаттарлыг точкалыдан үүп чорукчулар.

АКШ-тың шериг-далай күштериниң кылган үүлгедиишкиниң совет тала сеолгу үеде совет-америк харылзаалларда экижии келгеиниң дугайында совет кызыгаар кораблиниң баш удур берген сагындырыг медээзин америк кораблъдер тооваан болгаш чорун орган үүн өскертирип негээре, оку шүүсетпиин. Америк шериг кораблъдери ССРЭ-ниң девискээр сугларынче оранчок ханылап кирип келгеш, осалдыг маневрларны кылган болгаш оон түңнелинде совет шериг кораблъдери-биле үскүлежиишкинин болдурган.

Совет девискээр сугларының чурумунга хамаарыжыр ССРЭ хөөлдуларын болгаш дурумнерин үрээрин болдурбазының дугайын болгаш ындыг ходелиишкиннерниң чедирип келги дег пар урмуктарының дугайын америк талага сагындырган турган. Америк таля бо удаагы салыдырыгны база дыңнаар ужурлуг.

Ындыг янзылыг чаңгээлерни моон соңгаар болдурбазының соңгаарладын болбас хемчеглерин АКШ-тың чазак алган турарын министерство иегеп тур.

(СЭТА).

Бөгүн—Аэрофлоттуң хүнү

ЧАА БАЙДАЛЧЕ ШИЛЧЭЭШ

Демир-орук станцияларындан чүс-чүс километр ыракта турар, кадыр-берт, тайгатаскыл бистин республиканың байдалдарында пассажирдер аргыштырар, улус ажыл-агыйынга хереглээр янзы-бүрү чүктерни сөөртүр база почта чедирер талазыбиле ужар чүүлге улуг үүле онаажып турар. Ужар чүүл транспортуунуң ажылын улам ынай сайзырангайжыдарын база ооң ажылын чеп организастаарын бо бүгү байдалдар негеп турар.

Агаар транспорту бистин аныяк республикавыста дүргеп темпилиг хөгжүп орар деп чугаалап болур. Дүргеп ужар реактивтиг ТУ-154 лайнер Кызылдан Төрээн чуртуувустуң найысылалы — Москвага чедир агаар оруун кашпа шак болгаш эртер. Пассажирдерниң үе-шагын камнап алырынга ол ажыктыг. Тываның ак-көк делегемнеринде АН-2 самолёттардан аңгыда бичии-ле шолчүгешке хонуптар чехословак Л-410 дээш. өске-даа марканың самолёттары ужуп турар болу берген. Тываның авиабүдүрүлгезининг машина парыгы ЯК-40, Л-410 дээр чаа самолёттарбиле, МИ-8 вертолёттарбиле чылдың-на немежип турар. Республиканың агаар оруктарының саны база өскен. Кадыр-берт, меңгилерниг Моңгун-Тайганың Кызыл-Хаяже безин самолёттар ужуп турар.

Бо чылдың январь бирдеп эгелеп хамаатты ужар чүүлдүң бүгү системазы ажыл-агыйны башкарарының чаа байдалдарынче шилчээн. Чаа аргаже шилчээнивис хамыктың мурнунда республиканың улус ажыл-агыйының болгаш чонуң хереглелин долгу болгаш шынарлыг хандырарынга, агаар транспортунуң экономиктиг ажыын база ажылдың шынарын бедидеринге идиглиг болур ужурлуг.

Тываның авиаторлары боттарының профессионал бай-ырлалын күш-ажылчы чедишкиннерлиг уткуп турар. Коллективтиң кежигүн бүрүзү даандырган ажыл-иш дээш харыысалгазын бедидип, хандырылганың шынарын экижиттикининиң түңнелинде январьның планныг онаалдалары күүсеттинген. Чаа байдалдарже шилчээнивис соонда баштайгы айда коргүзүглериве шору-даа болган болза, аңаа оожургаар аргавыс чок. Чүге дээрге, орулгалар хуларының системазын сайзырангайжытпаанындан бистиң бүдүрүлгевис карылгалыг ажылдап турар бүдүрүге бооп турар.

Чогум-на ынчангаш бүгү коллективтиң кол-ла соруглазы карылгалыг ажылдарын кызырар талазы-биле боттуг хемчегларни алыры. Моон үштүнүң алыр төлээде, иштики бот-орулга-чарылганы иептерединиг кол чүүл деп санап турар бис. Ынчангаш Минскиниң авиабүдүрүлгезининң бо талазы-биле дүржүлгазыны ажыглап эгеледивис. Бо талазы-биле негелденин чурумуи бистиң байдалывыска таарыштыр ажылдап кылгаш, немээр чүүлдерни немер тургаш, коллектив бүрүзүнге чедиргей бис.

Ажыл-агыйны башкарарыңың чаа байдалдарында салбырларның болгаш түс-түс албаннарның материалдыг соңгургалын кедүрери-биле бодүнүң хүлээлгезин күүсетпейн барганы дээш штраф онаарын база көргеп бис. Кандыг-бир албанны шаңнап, мактаар дээнде, ол албан бот-орулга-чарылга талазыбиле планын канчаар күүсеткенин көөр кылдыр чурумнап турар бис.

Бот-орулга-чарылганың болгаш бот-акшаланышкынның талазы-биле эге билиглерни чедип алыры-биле экономиктиг өөредилгени организастаан бис. Ажылчыннардан эгелээш удуртукчу бүрүзү экономиктиг өөредилгеде хаара туттунган. Күш-ажыл болгаш шалың төлевириниң килдизиниң начальниги Л. Г. Бупина, бухгалтер Н. С. Узбек, пропагандистер А. А. Начын, В. А. Тюлькин, С. А. Подкозин экономиктиг өөредилгениң кичээлдериниге эки белеткелдиг кээп, кичээлдерни эрттирерде бүдүрүлгениң амыдыралындан чижектер-биле холбап турар.

Бот-орулга-чарылгаже шилчээн соонда план күүселдезининң түңнелдерин үргүлүү үндурер апаар. Бот-орулга-чарылга планнары канчаар күүсеттинип турарын саналар автоматчыткан дериг-херексел амдыызында бисте чок боон турар. «Искра-226» хевирниң электроннуг саналга машиналыг болган болзувусса дээрге, ону садып алыры база берге боор-дур. Механизация болгаш автоматчыдылга чокта хол-даян-биле домей үүве-ле-дир. Ажылды башкарарының чаа аргазынче шилчээн соовуста коллективтиң мурнунда тургустунуп келген айтырыглар-ла хой. «Думчукка тулганда, бызаа сүтжү» дээр болгай. Чаа байдалдарга ажылдаарынга өөренир, бистиң мурнай шилчээн бүдүрүлгелериниң дүржүлгазын ажыглаар апаар бис.

Любовь АЛЕКСАХИНА,
авиабүдүрүлгениң планэкономика кылдызының начальниги.

Кызылдың авиабүдүрүлгезининг хой кижилиг коллективинде боттарының тус-тус хамаарышкан ажылынга эзхарыысалгалыг, идепкейлиг кижилерниң ачызында ооң янзы-бүрү албаннары пассажир аргыштырылгазын, почта, чүк чедирилгезин чогуур хуусаазында, шынарлыг боттандырып турар. А эң кол ажыд ужудукчуларга онаажып турар. Республикадан дашкаар болгаш ооң иштингe-даа ужудуп турар экипаждарының аразында А. С. Литвиненконуң экипажы мурнакчыларның одуруунда чоруп турар.

ЧУРУКТА: **«ЯК-40»-ниң мурнакчы экипажы: нйнги ужудучу А. Н. Сычев, командир А. С. Литвиненко, бортмеханик В. Н. Данилов** эвлечелиг рейс соонда: ужудуушкун мурнунуң хуваалдазында.

Ондар ОХЕМЧИКТИҢ фотолары.

КАДЫЫВЫС ЭКИЖЭЭН

«Каа-Хемниң разрезининң» «Серебрянка» пансионадынга чоокта чаа дыштанып, аңаа ванналарны, гидромассаж база хол массажтарын алдывыс. Ол ышкаш электри болгаш парафин-биле эмнээшкиннерни, ингаляцияны база ап болур чорду.

Бо сезонда пансионатка ыраккы Моңгун-Тайга, Өвүр болгаш Каа-Хем, Таңды даэш оске-даа районнардан малчыннар, тудугчулар база Кызылдың хөмүр-даш разрезининң ажылчыннары, Кызыл хоорайның төлээлери, күш-ажылдың, дайыныың хоочунары 40 ажыг кижи боттарының кадыын экижидип, эки дыштанганнар.

Ылангыя гидромассаж кылыр аныяк эмчи Владимир Монгушту, хол массажы кылыр Николай Ермолинин, кухня ажылдакчызы Галина Александровна Железкинаны, дежурныйлар Екатерина Романовна Потапованы, Федосия Даниловна Сальникованы· онзалап демдегледивис. Дыштанылга үезинде спортчу оюннарны организастаан, ооң түңнелин үндүрген. Шыдыраанның шашкининг, теннис, биллиард оюннарының бирги чери дээш маргылдааларны Василий Афанасьевич Мерэляков организастап эрттирген.

Дыштанылгавыс төнүп турда, арага ишпестер нинтилелиниң республика чөвүлелинден Наталья Тыртык-Кара солуң кежээни организастаан. Үк кежээге Кызылдың уруглар эмчизи Валентина Васильевна Карымова «Алкоголизм болгаш ооң уржуу» деп темага лекцияны кылып берди. Ол-ла кежээге республиканың профоблчөвүлелдеп бот-тывынгыр композитор Батый Монгушович Кенеш, республиканың эртем-методиктиг төвүнден ыраажы Сергей Иванович Бадыраа, бот-тывынгыр артист, ыраажы, эмчи Дадар Викторович Кунгаалай эрги болгаш амгы үениң лириктиг, орус, тыва мрларның төөгүзүн чугаалап тургаш, солуң концертти биске, дыштаныкчыларга бараалгаттылар.

Сат ДУКЕЖЕК,
эвилел чергелиг персоналдыг пенсионер.

Бегзи КЛАРА,
садытжы.

СОЙГАЛААН

Эрткен айның 25 хонуунуң дургузунда Шагаан-Арыг хоорайга азириктер сергедир черге 37 кижи киргеп турган болза, бо чылын ол сан 86 чедир өскен.

Ооң соонда чоруткан профилактиканың түңнелин Шагаан-Арыг хоорайның чурттакчыларының чыыжынга түңнеп көргеп. Ол дугайын-да информацияны иштики херектер килдизининг начальнигиниң оралакчызы В. К. Пюрюна чогна дыңнаткан. Оон алгаш көөрге, район төвүнде арагалаашкынга болгаш алкоголизмге удур демисел хөнүвейн турар. Хоорайга кежээки шактарда милиция ажылдакчыларының доктаамал дежурныйлаашкызыны организастаттынмаан. Иштики херектер килдизининг удуртулгазы бо талазы-биле үстүүртеп айтыышкыннар маңаарынга ойлешкен. Албан черлерн, организацияларга үлүсчу дружинаның дежурныйлаашкынының графигин бо-ла үзеги чаңчыл апарган. Чижээ, январь айда райпонуң, капитал тудуг килдизининг, «Суг-канал» эргелелиниң, 8 дугаар профтехучилищеның культура килдизининг болгаш оон-даа оске 17 организацияның төлээлери хой-ниитиниң коруумчурум камгалалынга шуут киришпээн. Андарган шөлге культурлуг үүштер чаштырбаска, бок үнери ышкаш, кежээки ээн кудумчуларга арагачылар көстүп, пиво, брагалыг көңгүлдерни, банкаларын тудуп алган чоруур апарган.

Орук тудуг-септелге участогунуң ажылчыны Виктор Зубков чон мурнунга тургузуп кээрге мынча дээн:

— Дүне 40 аал чурттаар бажыңның подвалынга кире бээримге, бир фляга иштн брага тур. Ону өскээр чажырып алыр дээш кудумчуга үүнүп келиримге, рейд кежигүннери тудуп алды.

База бир арагачының чугаазындан:

— Горохтуг мүң хайындырып икер дээш чочак-тараа ылчырадып каан кижи мен.

«Дамырак» уруглар садының кижизидикчизи Галина Екимовна чон мурнунга тургузуп кээрге, ол шоолуг буруузунмаан.

— Чурттап орар ерээлим септедип алыр дээш 38 литр брага тургусканым шын. Ону садар, ижер дивээн-дир мен. Буруум чүл ынчаш? Арыгшеверге ынакшылым дээш буруудаарым ол бе?

Ээзиртер суксуннарны кылыр болгаш ону ажыглаар кижилерниң чугаазында огуулуг харын черле чок болган. Механизация эргелелининг машинизи Владимир Завьялов, харылзаа белдириниң ажылдакчызы Балган Сарыг-оол, түр када ажылдавайн турар Зинаида Савыл болгаш өске-даа арагачыларны административтиг комиссия 100-тен 300 рубль чедир штрафтаан.

Милиция болгаш хой-ниитиниң төлээлериниң кудумчуларга көзүлбезин назы четпээннер база ажыглап турар апарган. Оларны кажа бажыңнарның подвалдарынга, серилериниң адаанга, чылыг камераларынга бо-ла көрүп болур. Профтехучилищеның чамдык сургуулдары, школачылар ада-иелери-биле шынчы беседалажылышкынарны рейд кежигүннери чоруткан.

Январь айда хоорайга азириктер байдалга ийи олуруушкун база болган. Маңаа ээзиртер суксуннар кылыр «чаныг адрестерлиг» кижилер база буруулуг эвес бе?

Түңнелинде мындыг түүлду чугаалаары артык эвес. Арагалаашкынга болгаш алкоголизмге удур демиселдя, районда кем-херек үүлгедиишкиннери көвүдей бээрге, профилактика эрттиреринге кызыгаарлап турардыр. Ол ындыг турбас ужурлуг. Ону доктаамал, хүн бүрү чорудары негеттинип келген, Ооң-биле чергелештир ажылчы чонның өөреникчилериниң хостуг үезин ажыктыг херектер-биле долдурарын чедип алыр херек.

Кодур-оол ОЮҢ,
«Шынның» корр.

Бистиң интервьюувус

АЖЫКТЫЫН БЕДИДЕР

Ужар чүүл-биле чонну аргыштырарынга болгаш улус ажыл-агыйының хереглелдерин чогуур үезинде болгаш долгу хандырарынга хамааты ужар чүүл ондароль ойнап турар. Ылаңгыя кижи чедери берге, кадыр-берт даглардыг, кыдыг-кызыгаар черлерниг бистиң республикавыска ужар чүүл улуг ужур-дузалыг. Ужар чүүл ажылдакчыларының профессионал байырлалын таварыштыр республиканың бүдүрүкчү күштерин хөгжүдеринге авиатранспортуун ролю кандыг боон турарын, пассажирлер аргыштырарын болгаш түрк соөртүлезин ажыидер дугайында чүү кылдыын турарын чугаалап бээр-биле бистин корреспондентивис Тываның авиабүдүрүлгезинде штаб начальниги Леонид Степанович Макаров-биле интервью кылган.

— Кыска интервьювустуң эгезинде Тываның авиабүдүрүлгезиниң төөгүзүнден наш сөстен чугаалаптар сиңер бе?

— Хамааты ужар чүүл эргелелиниң бүгү ажылдакчылары-биле кады Тываның авиабүдүрүлгезининг ажылдакчылары республиканың агаар харылзаазын хөгжүдеринге, улус ажыл-агыйын хандырарынга база пассажирлер хандырылгазының культуразын бедидеринге толептиг үлүг-түүзүн киирип келген. 1946 чылда Тываның Араттың революстуг шеринниң ужар чүүл звенозунуң базазызынга Кызыл хоорайга авиаотряды тургускан. Ынчан каш бор-бан ПО-2 база Р-5 дээр самолёттар бар турган. Шак оон эгелээш-ле Тывага агаар транспорту сайзыралды алган. Ам Тываның чонунуң ынай-бээр ном артыжар транспорту агаар транспорту болуу берген.

Республиканың партия болгаш совет органнарының талазындан доктаамал кичээнгейин салып база практиктиг дуза чедирип келгенинин ачызында бистиң бүдүрүлгевис бут кырынга быжыглып туруп келген, амгы үеде чаа, чаа планетарлыг угаап-бодавышкын-дыр деп чүвени уттупкаш, олар ону черек кырында бистерниң киржилгевис чокта кылып турары хомудануг-дыр. Космосче ужуткаш келген кижилерниң чогум-на аминнти, коллективтиг санаалоналы маңаа кончуг чүүлга боон турар. Космос орбитазындаы бистиң планетавыстын ан-чүзүүн болгаш хемчээлдерни бир дугаарында көргеп болгаш ооң чаран-чаагайын база онзагайын айтып, демдеглээн Юрий Гагарин бистиң профессиявыстың философчу, моральдыг кодексинче башгайгы угаазыдылганы шаа ынчаар киирген.

— Космонавтыларның бүгүнгү делегей өг-бүлезинин байдалы кандыгыл?

— Черинг бирги кылымал эдериичизин ужудуп үндүргенининг хүнүнден бээр эртекен 30 чылдың дургузунда ССРЭ-нин, АКШ-тың Франциязының соонда Япония болгаш Кыдат, Англия болгаш Индия космос күрүнелериниң клубузунга кирген Апрель айда Гагаринниң ужудуп үнгениинден эгелээш «Космонавт» деп профессия тыптып келген соонда Чер чоогунуң орбитазынче делегейниң 15 чурттуг төлээлер турар бистин планетавыстың 204 чурттакчызы октаргайже ужуткаш келген. Бо дээрге космос бажыңынга чурттап эгелээн Чер чурттугларының дыка улуг өг-бүлезин ышкажыл. Ындыг кижилерниң саны чээрби бирги чүс чылда оноң эвес, а чүс-чүс болу бээринге бүзүреллиг мен. Ооң-биле кады бо оруктуг шинчилеэрин шилип алган эртемденнерге оларның ном салыышкыны — планеталар аразының корабльдерин тударының болгаш оларны чаарты кылырының соруглазы билдингир. А биске космонавтыларга база-ла ындыг космосту шингээдип ап турар ангы-авыы чурттарның улустарының аразында бүзүрежилгенин болгаш карыысалганы кодекизиниг базым санында тургузуп алырын соруглавис кылдыр санап турар бис.

Кижиниң планетарлыг ажыл-чорудулгазынга ындыг байдалды тургузуп алырының эртежок чугулазын бүгү чурттар— космос ужудуушкуннарының киржикчилериниң делегей Ассоциациязының тургузуучулары (МАУКП) үлүг-түүзүн көргеп. Амга чедир Ассоциацияның үш конгрезин эрттирген. Бо эрткен хүннерде А. Леоновбиле Ассоциацияның күүсекчи комитединиң хуралындан ээп келдивис. Анаа октябрьда Софияга болуп өртер даразындагы конгрестиң программазын чугаалажып көргеп.

МАУКП-ның совет комитединде ооң даргазы-биле кады ССРЭ-нин ужудукчу-космонавтылары А. Леонов (МАУКП-ның күүскомунун даргазының бирээзи) В. Аксенов, Л. Демин, Г. Гречко, Н. Волк болгаш В. Севастьянов олар киргеннер. Олар Болгарияның найысылалынга болуур ужуражмышкынга белеткенип турарлар. Бо чылын кылыр ажылдар эвээш эвес. Тодаргайлаарга, комитет лекция ажылын организастаарынга киржир. Америк астронавтылар ССРЭ-нин хоорайларынга аян-чоруу кылырлар, а совет космонавтылар АКШ-ка баарлар.

«Шынның» номчукчулары саналдап, сүмелеп тур

НААДЫМ. БОДАЛДАРЫВЫС ЧҮЛ?

МЫНЧАЛЗА КАНДЫГЫЛ?

Бо чылдың январь 19-та «Шынга» чарлаавывыс Ак-Довуракта автор М. Ховалыгның «Наадым. Бодалдарывыс чүл?» деп эгелиг материалынга хамаарыштыр бижикчилерниң бодалдарын илергейлээн чаңдык чагаларыны январь 30-де № 25 «Шынга» чарлаан болгай. Шак ындыг уткалыг болуп чагаалар редакцияның почтазынга бо хүннерде база келгилээн.

Наадым республиканың бүгүү малчыннарының чаңчыл болган байырлалы турган болгай. Ону соксадып каанының ужуру чогум түдел? Наадым — эргижирээн чаңчыл турганы ол бе? Чок. Эки түвө черле артып калыр. Ооң бирээзи — наадым деп бодаар мен. Ооң социал-политиктиг утказы, ужурдузазы улуг. Шынап-ла аңаа белеткел — малчыннарның социалистиг чарыжының ажык-чарлыг, дээштиг хевири турду чоп. Аңаа киржир эрге дээш кижи бүрүзүнүң күжениишкинниг күш-ажылын бистер хоочуннар, база организастажып, аргажан аңаа киришкенде, ажылышке ажыктыг хөй түүлду оон билип ап. Кызыл хоорайның сайзыралын база магадап чаныр келир боор түвө.

Малчын кижиниң ажылы чымыштыг, харыысалгалыг. Кыштың соогунда, дүнүүн карангызында, чайның изиинде, хат-чаъстыгда кайдыг-даа байдалга таваржып, иинтиниң малын онча-менди сүмевисти-даа кадып турдувус. Шилиндектерниң шилиндектерин наадымче үдеп турдувус.

Сөөлгү эрткен наадымның чурумалы мээң карактарымда хевээр арткан. Коску агитация-биле шиметтинген машиналар, автобустар Кызылче эртип тургулаан түвө. Ыры-шоор база кулак-уюк. Хавак кыры. Аңаа чоокшулай бээривиске: «Кызылда келдивис-ле!» дишкеннер. «Наадымның киржикчилеринге байыр!», «Кирип моорландыр!» дээн дозунар теп кудумчуну кежир хөлбеңнээн, найысылал Кызылывыс айыран чараш шиметтинген болду.

Эртенияде наадым эгелээн. «Алдан-Маадыр» совхозтуң мурнакчы хойжузу акым-биле парктың стадионунуң бедик сандайларының ортузунда олур бис. Шимеп каан чиик машиналарда олурупкан Социалистиг Күш-ажылдың Маадырлары баштаан мурнакчылар стадионну доңгандыр шуужуп турду. Бо бүгүнү кижи көргеш чоргаараар, магадаар, өөрүүр чорду. Аңаа-моге хүрежин база көргеп бис. Чонның хөйү аажок. Мурнакчыларның хөректеринде орден, медальдары чайынаан. Шынап-ла, бүгү Тываның шилиттинген мурнакчылары аңаа чыылган болганда, кайда-даа амырменди, ажыл-агый, аргадуржулга дутайында чугаа, оюң-баштак куттулуп турган. Мен бодум безин ол наадымга келгеш, кажангы олчаан көрбээн, кады өөренип-даа, ажылдап-даа чоразаным эш-өөрүмге, таныштарымга ужурашкылап, хол түтүп, хөөрештим. Ол безин кижиге ховар таваржыр, өөрүнчүг чүүл-дүр.

Наадымны эрттирбестей бергенин бодум хүүмда таарымча чок деп бодаар мен. Ынчангаш наадым дугайында бодалдарым мындыг.

Наадымны эрттирер бе, эрттирбес бе дээр дугайын партия обкомунуң бюрозу шуулгаш, хайгаараар дээш бүгү күжүн салып чоруур. Бо хире иштиг кижиден чоннуң ол национал байырлалын көрүп, канчап черле эки дыштаныксавас боор.

Мооң мурнунда малчыннар ортузунга наадымга киржир эрге дээш социалистиг чарышты организастап-даа турду. Сөөлгү чылдарда наадымны болдурбастай бээрге, ол чарыш чоорту өөрүп баткан. Ынчангаш малчыннарның чарыкшын июль айда түнгел турза кандыгыл?

Кодээ ажыл-агый ажылдакчыларының хүнүн июль айда шинтпирлээн чоруп, бистерге, малчын улуска таарымча чок. Ол үеде оку демдеглеп, ажылывыс түнгел, хурал-суглаага киржири берге, кыштаглаашкынның эң кидин түлүк үези-дир. Ынчангаш наадымны чыл бүрүде эрттирери малчыннарның күзел-бодалдарынга бүрүн дүгжүп турар деп бодаар мен. Чоннуң ол саналдарын партия обкому, республиканың Министрлер Чөвүлели деткирер боор деп идегээр мен.

Орүүн-оол САТ,
«Илкин» совхозта өшкү кадарчызы, 1982 чылда республика наадымының киржикчизи.

ХӨЙ ЧҮҮЛДҮ БИЛИП АЛЫР

Мөзү-шынар кижизидилгези

УЛУГНУ УЛУГ ДЭЭР

Назы-харым дөгүй берген. Октябрь революциязының чажыды мен. Аныяк чалыы шаамдан эгелээш барык 70 хар чедир ажылдап, бодумнуң эвээш-биче-даа болза үлүүмнү ниитилелге аныктыг ажылга киирер дээш оралдажып келген мен. Амдаа ажылдаза деп күзелдим мен, ынчалза-даа улгадып келген назы, элеп келген кадыкшыл чөпшээревейн турар.

Ынчалза-даа бистиң чуртувуста, республикада болуп турар бүгү чүүлдерни солун, сеткүүлдерден номчуп, радиодан дыңнап, бодумнуң угаан-медерелимнең үе-биле деңнештирерин оралдажып чоруур мен. Бистиң бо чурттап турар үевисти революсчу чаартылгаларның үезин деп дыка-ла шын адап турарын демдеглеп, эде тургустунуушкунну чүртке чорудар дугайында партияның болган чазактың инициативазын деткиривишаан, ол ёзугаар эде тургустунуп турар черлерни, коллективтерни, кижилерни магадаашкын-биле көрүп чор мен. Чүгле ол эвес, бистер, дайынның болгаш күш-ажылдың хоочуннары база эде тургустунуп турар бис. Бо чаагай херекке бистиң үлегеривис онза чүгүла дээрзин ханы медереп билип-даа турар бис.

Мээң билип турарым ёзугаар алырга, эде тургустуунуушкун дээрге күш-ажылга харыысалгалыг болгаш хүндүлээчел, биче сеткилдиг болуру. Кижиниң ат-алдарын ол ийи көдүрер, кижини ол ийи өрү тыртар. Ол ийиниң кайы бирээзи чок болур болза ,ындыг кижини бүдүн-бүрүн деп санаары берге. Ол ийи дээрге арын-нүүрүвүстүр, эде тургустунуушкунуң негелдези-дир.

Мээң бо чугаалаан сөстерим чаа чүүл эвес болбайн аан. Ону билбес кижи ховар. Ынчалза-даа чогум ындыг негелдени сагып турарывыс черле сагышка таарыштыр. Ол дугайын ындыг бөдүүн чижектер-биле бадыткап, көргүзүп болур. Ону чүгле мен эвес, өске-даа кижилер эскерген боор.

Эрткен чылдың төнчүзүнде Улуг Октябрьның 70 чылын демдеглевисивис. Алдарлыг революцияның херектери бөгүн-даа бистиң угаан-бодалдарывыста, ажыл-херектеривисте уламчылап турар. Чогум эде тургустунуушкун берге, хөй-ле доткар-моондакпырлыг чоруп турар, кижилерниң угаан-медерелинде сиңинге берген эрги чаңчылды оон хоорары нарын деп солуннарга демдеглеп турду. Ынчангаш, коммунистерниң, удуртукчуларның хуу үлегери, оларның авангардчы ролю чугула негеттинип турар.

Ынчаарга бөдүүн чон эде тургустунуушкун дугайын каш янзы билип турар. Чамдык эштер кижи бүрүзү баштай боду эде тургустунуп алыр, оон шүгүмчүлел кылыр ужурлуг-даа дижип турар, өскүлери — эде тургустунуушкун — кижилерниң ажылынга хамаарылгазыдыр деп санап турар.

Мен бодап көөрүмге, эде тургустунуушкун деп чугула негелдени элээн делгемчидир, ханы өөренип көөрү чугула. Ол бодунуң өг-бүленинге-даа, чон араазынга бодун ап чоруурунда-даа, ажыл-ижинге-даа эде тургустунар, бүгү талабиле шүгдүнер ужурлуг деп бодаар мен. Ажыл-ижинге хамаарылгазы экижизе-даа, аал-оранынга каржы-хажагай, уруг-дарыының кижизидилгезинче салыш салбас, өг-бүле ажылынга кириштес кижини кавчап эде тургустунуп алган дижир бис! Ол кижилер дээш, ылангыя чаштар дээш сагыш салыр, бодундан улуг кижини хүндүлээр, аңаа чаңчыгар херек.

Бо үениң чаа негелдезин ам-даа эскербес, бодувусту мүрнүку хевээр-ле кайы хамаанчок сула салып чоруурувустуң чамдык чижектери ам-даа бистиң аравыста бар. Ону бөдүүнү-биле «культура чок чорук» дээр болгай. Ону чоокта чаа Бай-Тайга бар чорааш, оруукка эскерип көрдүм. Мээң моом чаа эвес, мүрнүнда-ла эскерип, харындаа солунга бижип турган чүүлдеривис-тир. Ынчалза-даа үргүлчүлеп турары коньчут, ынчангаш катап биживес аргам чок болду.

Чадаана автостанциязы. Ында кассирден билет садып алыр бичии көзенекче чүткээн, ийет, оожум оочурлаваан, а кызыл күш-биле чүткээн кижилерниң хөйүн канчаар! Билетти күштүг-ле кижи алыр. Чаш уруг туткан, кыргап кижилер кыдыында каар, ол турган күштүг, шыырак, аныяк кижилерниң аразындан оларны эскерер, чүрүм ёзугаар хүндүлеп, мурнунче эрттирер чаңгыс-даа кижи чок.

Автобусче кирерде, база ындыг. Күштүү мүрнаар. Ол «эрес» кижилерниң хөй кезии аныяктар. Кыдыындан көрүп турарга, ынчыы, човаанчыы-даа аажок. Кайы хамаанчок алгырышкан, долгандыр турар кижилерни-даа херекке албас.

Ак-Довурак хоорайга келдивис. Автостанцияда чаш уруглуг иелер кирер өрээл кылбааны мырыңай элдеп. Херээженнер уругларын ниити залда чемгерип, эмзирип орар. Өрээлдер чедишпес бе дээрге, бар. «Начальник» деп каан, үргүлүү хаалдыг турар өрээл безин бар. Оон автобусче база-ла ындыг янзылыг кирдивис. Күштүг кижилер-даа мүрнады кирер, олуттарны олар эжелээр, а кырган болгаш уруг тутканнар сөөлзүреди киргеш, хостуг олут дилээр, а чок болза бут кырынга турар. Ол-ла олурган чалыыларның аразында олут чайлап бээр кижи-даа чок, шуптула бот-боттарының арынарынче көрүп алган хоорешкен, каттырышкан орар, эпчогу аажок. А оларже станцияның ажылдакчылары-даа, чолаачы-даа үүве чугаалавас, хай дивес, чүрүмү ындыг чүве ышкаш чоргулаар. Чолаачы рулюн куспактаарынга ой, кассир-даа, контролёр-даа чүгле билет хынаар. Корум-чүрүм оларның херээ эвес кылдыр саналр.

А оларның херээ эвес бе, ынчаш? Корум-чүрүмүү ким тударый? Кижи бодаарга, ол черниң ажылдакчылары болгу дег. Өскээртен ким кээп, аңаа чүрүм тудар боор. Друженниктер ийи-чаңгыс келзе-даа, олар эзирик кижилер «дилээр» болгай. Пассажирлериң корум-чүрүму оларга «хамаарышпас».

«Автобуста кижи боду культурлуг болур болгай, ону кымга чарбыыр деп» деп чамдык кижилер удурлаамыр чадавас. Бир удаазында ол шын. Кижи бүрүзүнүң чанынга таңнынл тургузары берге. Хар-назы четкен кижилерни ынчаар хараалап чоруур эвес, эгин кырында баш эдилээп, эртем-класстыг кижи культурага кижизиттинген болур болгай. Автобуска ындыг турамык ажы-чаң чараш эвес, харындаа ческинчиг кылдыр көстүр.

А өске талазында, ол кааскөй кеттинген турамык аныяктарның бажынга ындыг бөдүүн чүве сиңмээн, төлептиг ажы-чаң кижини каастаар деп чүвели билбес болганда канчаарый? Аңаа олурар эвес, автостанцияларның ындыгларның арнын кызыдыр, ыяттыр чугаалаар болза эки-дир. Ол чүрүм чок чоруукту болдурбазынга дидим хөделиишкин херек-тир ийин. Мен бодаарымга, ону чүрүмчүдүп ап болурунуң аргазы бар шыкаш-тыр. Чүгле ажылдаар херек. Автостанциялар аразының социалистиг чарыжының түңнелин үндүрерде, чүгле көргүзүглерин барымдаалавайн, вокзалдарда корум-чүрүмну канчаар тудуп турарын база өөренип көөр болза эки деп саналдыг мен.

Оюн ДАНЧАЙ-ООЛ,
персоналдыг пенсионер.

СОВЕТ НИИТИЛЕЛ ЧҮДЕН ОЙТАЛААР УЖУР ЛУГУЛ?

Эртемденниң бодалы

Совет ниитилел амыдыралының онзагай чүүлдери чогум чүл дизе, оон дугайында билиглерни ниитилештиреринге шаптыптап турган. Социализмниң кандыг-бир шүүт белен үлегер-майын дилеп тывардээн чүткул оны амыдыралчы эвес, барык ыдыктыг чүүл болдурупкан, а бүгүле четпестерни болгаш чүгле хевирин өскертип каан чүүлдерни (деформация) шүүт-ла субъективтиг частырыглар азы даштыкыдан салдар кылдыр көрүп турган. Ынчалзажок социализмниң теориязы шажын өөредин эвес, а ол теорияның классиктерин төөредикчи кижилер эвес болгай. Төөгү талазы-биле дүржүлгээны, амыдыралды үгаан-сарыылдыг турүптан аналиэтеп көрүп тургаш, чүгле аңаа үндезилээш, социализмниң ёзулуг хевир-майын тургузуп болур.

Чаа тургузугну бактаадып тургускан чорук социал чаартылталарның болгаш индустриализастаашкынның чорудулгазын чаңгыс аай каттыштырары, тодаргайлаарга, экономиканың делегей деңнелинче хожудаңгай чонуң чүткүүрү дээн ышкаш, социализмниң үзүрлүг дээш ышкаш, социалистиг революциялыг онзагай түүлүн херек кырынга көргүзүпкен.

Социализм дугайында өөредигниң алыс бодунда бүдүрүлгениң чепсек-херекселдерин күрүнении болдурар чорукту ниитилештирилгеге болгаш алызында барып, ону төндүреринге эргежок чугула база четчир чүүл кылдыр хүлээп алган. Бүдүрүлгениң чепсек-херекселдериниге контрольду ниитилелдиң эрге-ажыктарын төлөөлээр эргелиг чагырын дүжаар дүжүметсиг күрүне селдерин шүүтү чергези-биле төпчүдүпкен таварылгада, амыдыралдың бүгү курлавырларын күрүне аппарады бүрүнү-биле боду баш мнинир айыылдыг эрге тургустунуп келген.

Эрге-чагырганың хүлээлгелеринге контроль өнчүге хамаарышпыр контрольду чорударын тодарадыр апарган, а бүдүрүлге харылзаалары политиктиг башкарыкчыларның аайында болу берген. Бүгү ниитилел харылзаалардың шак ынчалдыр хөлүн эрттир политикажыткан чорук, бир талазында, ёзулуг политикадан чайлап, чамдык кижилерни кара туразында аажылаар болгаш өскелерни политикадан шүүт хоорук болур чорукка чедирген, өске талазында, ниитилел амыдыралын эргелеп башкарарының экономиктиг методтарын ажылдап кылырынга болгаш пептередиринге берге байдалды тургускан. Маркс, Энгельс, Ленининиң ол дээш түрүктүү чорааның чонуң социалистиг бот-эргелели херекке алдынмаан, а оон соонда ревизионисчи аппарадынга дамчыткан. Оон-биле кады эргелеп башкарылгага, эрге-чагыргага хамаарылгалыг чорук экономиктиг артык эргелерни хандырып турар боду берген.

Хоозураан тараачыл, чартык патриархал чуртка большевиктер чаа тургузуг тургузуушкунуның баштайгы чылдарында капитализмниң магат чок катап тургустунуп кээп болдурунуң байдалынга чурттап турганнар, оон бот-туг аймылы кризис чылында, 1921 чылда тургустунган. Делегейниң бирги болгаш хамааты дайынарының база ажыл-агыйның хоозураанының түңнелинде үлет-түр пролетариады аңгыдан хөй-биле хоорулганыдан байдал нарыыдаан болгаш 1921—1922 чылдарда чурттакчы чонуң бирден эвээш хуузун төлээлеп турган.

Чаа тургузугнуң деформациязының база бир чыл-дагааны — башкарыкчы партияның аңгы талазы-биле составының өскерлиишкинии. Чазак партиязынга кирип алыр дээн күтүүлелиг күзел ажок улут турган. Арыглаашкын тураада, хирлиг ковуктен — «авантюристерниң болгаш бузурукчуларның, макта, ныкчыларның болгаш алгыжыларның дуржулга чок чаартыкчыларынга чышпыдаңнаарлардан...» партия чайлап шыдаваан (В. И. Ленин, т. 36, арыы 193). Бичe буржуаз болгаш бүгү-ле пролетарныг дээш түүлге ажыы-биле өксөөнишкек элементилерниң партияже ажок улут шүргүүшкүнүн Ленин билгеш, «амгы үеде партияның пролетарныг политиказы оон составы-биле эвес, а эрги партийжи гвардия деп адап болур ол угаанныг кезээниң канчаардаа ажок улут, мөргүш чок ат-алдары-биле тодаратгынар» дээш (т. 45, арыы 20). Сокольниковка чагаазынга ол мынча деп демдеглээн: «Бүгү-ле ажылагый организациларының төдү ажылында нургулайында-ла бюрократизм колдай берди, коммунистер бюрократтар апардылар...» (т. 54, арыы 180). «Чамдыкта: ол аппарат биске хамаарылгалыг эвес апаар-дыр, а бистер аңаа хамаарыг турар болгай бис!!» — деп, Ленин ындыг түңнелди кылган (т. 45, арыы 441).

Бижик билбес чорук (чоңнуң 75 хуу хирези), массалар ортузунга демократтыг культуранын болгаш политиктиг дүржүлганың чогу, эртиен төөгүге сонуургал чок чорук болгаш делегейни өскертириниге радикализм, революсчу хөөн-биле эптешпес чорук, кара туразында ажылаашкынга чүс-чүс чылдарда чагыртып келген чаңчыл болгаш аңаа чүдүүшкүн, социализмге утопиктиг үзел-бодалдарның бары болгаш ону түдүп тургузарының оруктарының дугайында эң туутай билиишкиннер, «шенелделер болгаш частырыглар методу» — бо бүгү күрүненя ыяктаарынга дузалаан, а оон аппарадын бот тогдунар чорук-тун оруунче киргеп.

Виктор КИСЕЛЕВ,
философия эртемнериниң кандидады.

Экономика реформазы: бот-орулга-чарылгада

САҢ-ХӨӨНҮ БИЛИРИ АЛБАН

Долу бот-орулга-чарылгаже шилчээн күш-ажылчы коллективтериниң хөй нуруузу эргелеп башкарылганың экономиктиг бираларының ажыктыын бедидер чугула хемчегларын ап, бүдүрүлгелериниң, организацияларның, тудугларның саң-хөө байдалын экижидериниң инициативаларын бирги черже идип үндүрүп турар.

Бүдүрүлге коллективтери чүгле камналгалыг болурунга өөренип турар эвес, харын чидириглер-биле демисежип иштики курлавырларны улам долу ажыглаарынче кичээнгейин угландырып, санажылганың принципиалдыг чаа аргаларын практикага шиңгээдип ап, ажылдакчыларга материалдыг идиг бериишкиннерин калбартып турар.

Бо талазы-биле ажыл-херектериниң күш-ажылчы коллективтерде камгаар чоруп турарын СЭТА-ның корреспондентилери хынап көргеп.

Ванино—Холмск араазында паром аргыжылгазының дизель-электроходтар экипажтары санажылганың чек системазыынче шилчиирин Сахалиннин далай пароходствозунда бир дугаарында нептередип эгелээн. Ачылдула чедирилгезиниң чеди хевириниге паромнуң чарыгдалдар лимидин тускай депперде бижээн, экипаж бүрүзү ону шенелде кылдыр бир чыл дургузунда удуртулга болдурар.

Суднонуң алгапы одаар түүлдүү, ижер сугнуу, аъш-чемниң септелге кылганының, иштики болгаш тускай хептерни чугланының төлевирлерниында айыткан. Моон соңгаар теплоходтуң коллективи сметаны боду контрольдап, материалдарны камныг чарыгдаарының хемчегларын боду алыр аргалыг болур, камнап алган хөрениин далайжыларны шаннап-мактаарынга ажыгдаар.

Судно капитаннары баштайгы чектерге ат салгаш, ону пароходствонуң бухгалтериязынга дужааган. Улус ажыл-агыйының янзы-бүрү чүүктерин Татар өдүүн кежир сөөртүп турар судноларның коллективтери рейс бүрүзүнүң ажыктыын бедидер талазы-биле база эллээн каш чаа түүлдерни шенээрин шиитпирлээн. Чижээ, паром комплексинде эжиндирип турарларның ниити санын кызырар дугайында айтырыгны ында киирген.

Сахалинден муң-муң км ыракта, Прибалтикада экономика албанын база сайзырааңгайжыдып эгелээн. Рига-да «Алдарис» дээр завод бо талазы-биле үлегерин көргүзүп турар. Бо бүдүрүлге эллээн нарын байдалга таварышкан: оон моон мурнундагы продукциязы — пиво—алкоголь чок суксуннарга туружуп чайлап берген. Саң-хөө, күш-ажыл болгаш шалыт, ол ышкаш план киздистерин солаан чаңгыс аай учёт-экономика албаны бүдүрүлгениң башгайгы үедеги ажылының түңнелдерин үндүрген. Ол түңнелдер ындыг: продукциянын бот-үнезин 0,2 хуу чиигеткен, ону сөөртүр талазы-биле чарыгдалды 50 хуу кызырган, чиг этти болгаш электри энергиязын нормалаарын шыңгыыраткан. Чаа албан черин бүдүрүлгечилерниң болгаш Латвияның күрүне университединиң специалистериниң киржилгези-биле кады тургускан «Планшыг» карылга кылып турган бүдүрүлгени орулгалыг болдурар соруланы олар салган.

Туркменияның индустриалдыг төптеринiң бирээзинде болган чөрүлдээ өөредиглиг. Ташаузта ТССР-ниң 60 чылы аттыг даараныла фабриказының коллективи бот-орулга-чарылгаже киргеп соонда даараныкчылар көпеек бүрүзүн санап, үнелээрин бодай бергеп. Ынчангаш олар фабриканың саң-хөө байдалын хүн бүрүде оларга дыңнадып турарын саң-хөө ажылдакчыларындан негээп. Олар моон мурнунда ындыг медээни он хонуктап ап турган.

— Чүгле хүн бүрүнүң анализи өренiң ханы тамызынлан үштүнар арганы биске бээр—деп, фабриканың директору Д. Засанова чугаалаан. — Оон башка хорэюк, чижээ, бистиң чиг эт-биле хандырып турар бүдүрүлгелерге негелде кылырда документилерни чүгле үш хүн иштинде кылбас болдунза, акша бистиң акшавыс аан, «ээзин» тывa бээр.

Моон мурнунда ону шоодуг эскербейн турган бис. Ам саң-хөө операцияларын бичии-де озалдадыр болдунза, эвээш эвес карылгага таварышканың ол, ону хуудa фочд-биле дуглаар апаар сен. Бо чылды фабрика үш миллион рубль өрелиг эгелээн. Ынчангаш экономиканы турумчударының бичии-де артазы коспу берге, ажыттаарыг ораалдажып турар бис. Бистиң саналывыс банк ажылдакчыларынга немелде ажылды онаары ялгап, харын Ынчаза-даа бо таварылгада еске орук чок.

Чөрүлдээлиг хевирлиг бо айтырыгны Туркмен ССР-ниң Банкылар баштаар черинiң хуралынга чугаалаажыл көрген. Аңаа республиканың чиик үлетпүр ажылдакчыларының төлээлекчилери киришкен болгаш даараныкчыларны деткээн.

(СЭТА-ның корр).

КАМГАЛАЛ ОТРЯДТАРЫ

КАБУЛ. (СЭТА). Афганистанга национал эптежилгениң политиказын боттандырып чорударынга идепкейлиг рольду революцияның камгалакчыларының отрядтары ойнап турар, ында 35 муң кижи бар. Колдуунда ажылчыннар, тараачыннар, ус-тыныштчылар, албан-хаакчылар боол турар. Олар 1350 кишлактарның чурттуң он-он үездилериниң болгаш волостыларының айыл чок чоруун хандырып, оон-биле кады Афганистанның чепсектиг күштерииниң кезектери-биле кады экстремисчи дээрбечилерге удур операцияларга киржип турарлар. Чыл иштинде революцияның камгалакчылары национал эптежилге чорудулгазынга шаптыктаар бодаан үш муң оралдажыышкынарын болдурбаан. Оларның ажыл-чорудулгазының кол утланыышкынары афган шеригнин болгаш царандойну (улусчу милицияны) быжыглаары болур, оларга он ийи ай иштинде хамааты ополченениң 2 муң дайынчылары каттыпкан.

Герат провинцияга Афганистанның девискээринче өлүрүүшкүннерин болгаш хорадакчы үүлгедиглерин чорудары-биле чедип келген террористерниң профессионалдыг болуун республиканың айыл чок чорук черинiң күжү-биле үзүткаан.

ДЕМДЕГЛЕП ТУРАР

ХОШИМИН. (СЭТА). Вьетнамның мурнуу түүгүнге америк агрессорларга болгаш чалча ёзу-турумга удур патриотчу күштерiнiң бүгү-ниити хөделиишкинiниң чээрби чыл оюн ВСР-де байырлыы-биле демдеглеп эрттирип турар. 1968 чылдың эгезинде Удурланыышкынның дайынчылары Сайгон, Дананга, Хюэ хоорайларже, 44 провинция төптеринiң 37-зинче, а ол ышкаш шерит штабтарынче болгаш аэродромнарже чаңгыс утта халдааннар.

Патриоттарның хеп-хенертен болгаш экн планнаттынган халдаашкынынарының түңнелинде чартык миллион америк экспедиция корпузу болгаш чалча ёзу-чурумнуң шерии кончут улуг когарала-га таварышкан. 1,6 млн. кижи чурттап турар девискээрни хостаан.

Бо хүннерде мүрнүу түктүү хоорайларында болгаш провинцияларында, тулчуушкуннар бооп турган черлерде аныяктар-биле оон киржикчилериниң партия болгаш күрүне ажылдакчыларының хөй санныг ужуражыышкынынары болуп турар. Фото-делгелгелерни ажыткан, кинофильмилерни көргүзүп турар.

ДЕЛГЕЛГЕ АЖЫТТЫНГАН

ХАРАРЕ. СЭТА-ның корреспондентизи Юрий Пичугинiниң дамчыткаңы болза: «ёзулуг хосталга болгаш хамаарышпас чорук дээш демисежип турар улустар-га үлегер болуп чораан болгаш болуп турар делегейде эң баштайгы социалистиг күрүне дугайында хөйүү биляп алыксаң турар бис» деп. Зимбабвениң Мутаре хоорайында ажыттынган совет ном делгелгезинде «Демдеглелдер дептеринде» хөй санныг бижимелдерiнiң бирээзинде бижээн.

Маникаленд провинцияның административтиг төвүнүң муниципалитединiң чанында улуг эвес залда делгелге күзээн кижилерни арай деп-ле сыныры-лып киирип турар. Көрүкчүлер делгинiр чанында үр ye иштинде туруп, кандыг-бир номну кайыын садып ап болурун сонуургап турарлар.

Делгелге тергиин экн-дир! Ынчалза-даа пыдыраа болгаш нниткн-биле совет спорт дугайында номнар эвээш деп, школачы Ленард Вакабикве чугаалаан. Компьютер техниказының талазы-биле ажылдар-биле таныжып алыксанчыг деп, оон ээжи Пятер Ндлову чугаага киришкен.

Совет журналистерни көрүкчүлер долгандыр бүзээлеп кээр турган. ССРЭ-де өөредилге системазының болгаш эде тургустуунуушкунның чоруп турарының дугайында эң-не хөй айтырыгларны олар салып турар. Ол сонуургал анаа-ла үүве эвес: зимбабве улус Советтер чуртунда чаартылгалар дугайын билип алыксаң турар. Ол сонуургалды Мутареның школаларынга белек кылдыр совет таланың дамчыдып бергеин беш муң номнары кандыг-бир хире чергези-биле хандырып болур.

Социалистиг ниитилелдиң оруун шилип алган Зимбабвеге Совет Эвилелiниң дуржулгазы кончут улуг үнелиг деп, делгелгени ажыдып турда, чагырыкчы Зану-ПФ партияның ТК-ның кежигүнү, провинцияның губернатору Джошуа Дэбе чугаалаан. Тайбынның демократияның болгаш дешилгенiң күштерiнiң авангарды болуп турар ССРЭ-биле бүгү талалыг кады ажылдажыллага байыр чедирип турар бис деп, ол онзалап демдеглээн.

ВЕНГРИЯ. Чурттуң Көдээ ажыл-агый министерствозунга хамаарыгыр авиацияда дуржулгалыг ужудучулар ажылдап турар. Оларның эң улуунга Дьердь Менеши санадып турар. Ол, шынап-ла, хоочун ужудукчу. Ниитизе-биле 105 ужудуушкунну кылган болгаш агаарга 15 муң шак иштинде ажылдаан. Ол ам пенсиялаш, авиациядан халашкан.

ЧУРУКТА: ужудукчу Д. Менеши.

СЭТА-ның фотозу.

БУРУУ ШАПКАН

ТУНИС. (СЭТА). Араб чурттарның лигазының кежигүнү күрүмелериниң даштыкы херектер министрлериниң онза хуралы Тунистиң найысылалынга болуп эрткен. Аңаа израиль эжелекчилерге хүнаатқан араб девискээрлерде байдалдың дугайында айтырыгны чугаалашкан.

Онза хуралдың хүлээп алган резолюциязында палестин улустуң чөптүг демиселин бүрүнү-биле деткээн болгаш Тель-Авивтиң бот-тандырып турар экелекчи политиказын буруу шапкан. Лига кежигүнү күрүмелер палестин улустуң демиселин детквишаан, ол чонга акша дузаламчызын көргүзер деп хүлээлгени алган. Араб күрүмелериниң кады хөделиишкинiн таарыштырар болгаш Каттышкан Нацнялар Организациязы-биле харылзаа тудар тускай комиссияны тургузар дугайында дутурукка чедип алдынган.

(ПМА).

ХАРЫЫЛАТТЫНМАС АЙТЫРЫГ ТУРБАС

Эмчинiң сүмези

Сарыг хайныышкыны деп чүл? Сарыглыг улустарга кандыг аржааннар, курорттарны сүмелээрил? Ындыг аарыг улусту эмнээр курорт азы аржааннар бар болза, ынаар путёвканы кайыын ап болурул?

Дайов МОНГУШ,
«Коммунизмче орук» совхоз, Өвүр район.

Кижиниң чиген чемин хүлээп алыр болгаш хуулдурар кол орган — хырын. Хырында чемни хуулдурарынга чулук негеттинер. Ол чулукту хырының каттарында бар тускай бестер ылгап үндүрүп турар. Чулук хөй составтыг, а соляная кислота-биле пепсин—чем хуулдурарынга кол киржилгелиг будумелдер. Хырын чулуунда соляная кислота нормадан эвээш, көвей-даа болу берип болур.

Аштаан кижи амданныг чем көрүп, чыдын билип каанда, аас иштин чараа дола бээр. Хырын чулуу мынчаан хөйү-биле ылгалып болур. Хөй чулукта соляная кислота база хөй боол болур. Хырын чулуунуң хойу-биле ылгалыры база ында соляная кислотаның хөй болуру кижиниң иштин верв системазының байдалындан, чем хуулдурар органнарның, нерв системазының чиген чемни хуулдурарынга киржилгезинден харыы боол билдинер. Оон ында ол-ла органнарның канчаар ажылдаарындан база хамаарыжыр.

Ынчангаш ажыг хырын чулуу төш кудуруунуң алдыы дужунга ажыдып, изидип, аартып турган ышкаш болур. Оон кедереге ажыг чүве көрек иштн-биле ооруу чоктаваш, ааска кээп намдаар. Чамдык таварылгаларда мырынай-ла кончут ажыг ногаан сарыг чүве-биле кустурупкаш, намдаан ышкаш болуу бээр. Кускуда өт база холушканы ол.

Хырының уланчызы 12 илиг аттыг шөйүндү (оон узуну ол), а кускуда өт ол шөйүндүден дедир аккаш, хырын чулуунга холужар. Ындында-ла ажыг хырын чулуун улам ажыдып, көрек иштинде кызыл-өөшче дедир аккаш, өөш иштн-биле чоктаваш, аас иштинге кустурүп кээп турары ол. Бо болуушкунну бистиң чонувуста сарыг хайныышкыны деп тайылбырлап турар.

Өт чем хуулдуруушкунунга дорт хамаарылгалыг.

Хырын чулуунда соляная кислота эвээш болза, чем хуулдуруушкуну бергедээр деп чүве моонна билдингир болгаш үр үеде болганда мындыг гастрит (хырын аарыы) баар аарыгларга чедирип болур.

Соляная кислотазы көвей гастрит-биле үр үеде аарыыр болза, база-ла эки чүвеге чедирбес. Бир-ле дугаарында, хырын боду болгаш оон уланчызы 12 илиг шөйүндү язва (юолганнаар) аарыынга таваржып болур. Чогум хырын чулуунда соляная кислота эвээш бе, көвей бе, нормазында бе деп чүвени лабораторлуг шинчилгее тодарадып бээр. Ындыг лабораторлуг шинчилгени эмнелге бүрүзү кылыр ужурлуг.

Кандыг-даа гастрит аарыглыг кижиниң сагыыр чаңгыс дүрүмү бар. Чем чиирипип чүрүмүн сагыыр. Хырын чулуунда соляная кислота хөй гастриттиг улус чаглыг, үстүг, быжырган, дүстуг, ыштаан болгаш чем хөөнү киирер немелде янзы-бүрү чидиг чем аймаан нормадан ажыр ажылгаарга, сарыг улгадып болур.

Соляная кислотазы эвээш гастриттиг улуска-даа ол таваржып болур. Янзы-янзы гастриттер эмнери эмнелге, аптека бүрүзүнде бар.

Чем хуулдурар органнарның аарыгларыр шинчидер, эмнээр, дыштанып санаторийлер, курорттар көвей болганындан маңаа санаашкынның хөрээ чок.

Тывада минералдыг аржаан суглар база көвей. Оларның кол нуруузу кандыг-даа гастриткe дузалап турар. Чүгле моңу билип алыр херек. Курорт-даа, аржаан-даа баар кижи кадык тоонуг болур ужурлуг.

Аарыг чаа тыптып турда ийикпе, азы хоочураан аарыг кедерей берген душта, ындыг черлер баары хоруглуг.

Курорт баар путёвканы ажылдаар черинiң профэвилел комитединдем алыр. Мындыг аарыгның уржуудан мындыг курорт баар деп каан эмчи шинчылгазын болгаш бодунуң адындан путёвка дилээн билдириишкин ни профэвилел комитединге киирер. Оон түрүмү ындыг.

Бичии болгаш улгады берген келдир улустуң кана, кымга көргүзерил, канчаар эмнээрил?

Келдир уругларны уругдар эмнелгезинде логопед (чугаа адып чазаар) эмчиге көргүзүп, сүмележир. Адрези: Кечилоол кудумчузу, 2а. Улуг улусту хоорай поликлиниказында психо-терапевт эмчиге көргүзүп, сүмележир. Адрези: Щетинкин, 61.

Сөөлүнде моңу чугаалаар каары артык эвес. Дээди эртеминиг эмчилер кайда-даа бар болгай. Аарыг кижи аарыының дугайында кандыг-даа айтырыгны чурттап турар черинiң аайы-биле бодунуң эмчилериниден айтырып, тодарадып бээрин дилээр. Эмчилер долу шинчилгени кылып, харыыны бээр хүлээлгелиг. Харыылаттынмас айтырыг деп чүве турбас ужурлуг. Ынчангаш бодуун болгаш белен айтырыгларга харыыны түс-түс черлерге ап болур.

Эмчи Владимир БАЗЫР
тайылбыры берген.

«Шынның» конкурузунга киржиңер!

ЖАНР БҮРУЗҮНГЕ

Улус ажыл-агыйын хөгжүдеринин он үшкү беш чылы —СЭКП-ниң XXVII съездизиниң болгаш СЭКП ТК-ның дараазындагы пленумнарының шиитпирлерин боттандырарынга онзагай үе-чада. Дүргедээшкин болгаш эде тургустунуушкун, ылаңгыя бот-орулга-чарылгаже болгаш коллективтиг керээже, бот-акшаланыышкынче болгаш чарыгдалды боду дуглаарынче шилчилге амыдыралдың бүгү алырларын хаара туткан. Совет кижиниң амыдырал-чуртталгазын экижидери оларның кайызы-биле-даа сырый холбаалыг. Ол бүгүнү болгаш амыдыралдың совет хевирин, дайынның болгаш күш-ажыллың хоочуннарының үлегер-чижээн, интернационалчы найыралды болгаш патриотизмни солунга чырыдар, а оң-биле чергелештир четпестерни сойгалаар ужурлуг бис. Ынчангаш пардалганың жанр бүрүзүнге конкурсту «Шын» солуннуң редакциязы чарлап тур.

Конкурстуң тиилекчилеринге эң эки **очерк, репортаж, корреспонденция, чугула айтырыг көдүрген чүүл, фельетон** азы шүгүмчүлелдиг материал, **фото** болгаш **чураан чуруктар** дээш дараазында **шаналдарны доктаатkан:**

бирги чергенин (чаңгыс)—75 рубль,
ийнги чергенин (чаңгыс) — 55 рубль,
үшкү чергенин (ийи)—35-35 рубль.
мактал шаналдар —санын болгаш хемчээлин немей тодарадыр.

Чорудар материалдарынарны машинкага, фоточуруктарны кылагар саазынга парлаар, а чураан чуруктарынарны кылагар саазынга тушь-биле дүжүрер силер. Ажылдап турар черинерин, ат-сывынарны болгаш адрезинерни долу айтыңар.

Бистин адрезивис: 667000, Кызыл, Красноармейская кудумчузу, бажың 100, «Шын» солуннуң редакциязы. Чагааның дыштынга **«Конкурска»** деп демдеглээр.

Конкурстуң түнели солунга Чаа чылда парлаттынар. Аңаа идепкейлиг киржиринерни күзевишаан, материалдарынарны манап тур бис.

«ИСКРА» ҮЕЗИ

Г. М. КРЖИЖАНОВСКИЙ

Сибирьге шөлүлгезинин хуусаазы доозулган соонда, Владимир Ильич даштыкыта баргаш, «Искраны» парлап үндүрер ажылче шыңнығып кирген. Ол үе бистин партиявыстың салым-хуузунга онзагай салдарны чедирген. «Искра» деп аттың аданга мынаар эңгираф турган: «Чаштанчыдан чалбыш үнер!». Шынап-ла, ол чалбыш бистин характерывыска көзүлүүр өөскүзе-өөскүзе. Октябрьның күчүдүг өртүнче шилээш, дарлал-хилинчекке бастырган оран-делегейниң кырынга кызыл хаяа боон кыва берген. Бир эвес ам «Искраның» эрги номерлерин ажып көөр болзувусса, Россия пролетариадының револючу тура-соруунун оттурунга оон чалбыштыг суртаалы кайы хире ужур-дузалыг болганынга бүзүрээр бис. «Искраның» тугунуң аданга Владимир Ильичиниң үгаан күжү-биле ол үенин кайгамчык чогаалчыларының үзел-бодалдары мөөннеттингеп. Ол-ла бүгү үзел-бодалдарның аразындан Владимир Ильич утлакчы өзек күш боон ылгалып турган. Оон бөдүүн болгаш тода бодалдары, кижең долган эрес-дидим чалбыштыг сөстери пролетаржы керектин дайзыныңарынга үдүр демисежиринче улустарны соксаал чок кыйгырып турар. Эрги «Искра» партия органның канчаар чорудар ужурлугул дээрзинге өөредилгиг үлегер боон кажан кезээде артып каар. Ол — айыыл-оңдак дүтайын сагыш-дырбышаан, орук айтыкчызы, револючу түтүлдүг болгаш тура-соруктуң хөделишкинче оттур силгип турар дайынчы кыйгы медээ болган. Чогум-на харын ол туктуң адаанга «большевиктериниң кан бөлүү» мөөннеттингеп.

Ам мен чамдык чүүлдерни оюп арткеш, револючу ажыл-чорудулгамның түгле Киевбиле холбашкан (1903—1905 чылдар) үе-чадазын сактып көрейн.

1903 чылда партияның II съездизин болгаш түгле чаа тургустунган РСДРП-ниң одуругунга болган сандараашкынны сакты-дыр мен. Ол съездиге мен ТК-ның бирги чыыжынга киржир эргелиг болуп, Женевада төп-биле сырый харылзааны тудар аргалыг болган мен.

Ынчан ТК-ның кол үүрү Киевке турган түве. Башпайгы үелерде биске берге-ле болган.

Бүгү Россия хемчээли-биле ажылды эде тургузар харысалгалыг ажыл-чорудулга менээ ток берге болган. Ынчангаш чажыт паспорт тып алгаш, дүргеп-ле даштыкыже чорупкан мен. Женевага мен ёзулуг-ла хайыпып, дүвүреп турар эмигранттылар аразынга кире берген мен. Эрги аш-өөрге ужурашкаш, оларның кайы хире кадыг-ширини аларганын кайгаан мен. Колдуунда-ла «Искрага» хамаарыштыр Ленинге үдүр тура-хөөнүүг улус болган.

Ол мыдыг дүвүрээнинге үеде мен хөй-хөй шактарны Владимир Ильич-биле кады эртгирип турдум. Ынчангы кончуг дүйээзининг үлүг аразынга Ленининиң маажым болгаш туттунуп билир шыдамыккайын кайгаан мен.

Бир-ле катап Владимир Ильич-биле дүн ортузунга чедир маргышканыысты сактып тур мен. Бистиң, Россияның револючу практиказының үжүр-дузазын ол кайы хире үнелеп турарын билзимээ-даа, мен ийи чарлы бээри — ол практиканга өлүмнүг согуушкун болур, ынчангаш эптежин алганынар дээрге боор деп аңаа шынаыдарын орадлажып турдум. Бир кезек үеде Ленин, Плеханов, Мартов олар эптежип алган турган. Ол эптежишкинниң үжүр-дузазы улуг, ында мээң киирген үлүг-хуум база бар деп санап турган мен. Ынчалза-даа ол хензиг үени эмия эрттир үнелепкеним дээш, политиктиг билиниимниң кыдыра болганы дээш кончуг эпчок байдалга таварышкан мен...

Түгле чаңгыс Владимир Ильичиниң баш бурунгаар өттүр билип турганы шын боон арткан. Большевиктер болганы меньшевиктер деп ийи болук тывылган. Большевиктериниң баштыңы В. И. Ленининиң төөгү талазы-биле болуушкуннарны өттүр көөр, мерген үтаайыны аңаа база катап бадыткаттынган.

СОНУУРГАКТАРГА

КАРТОФЕЛЬДИҢ БАЙЫРЛАЛЫ

Улус депутаттарының Тыл-лымин көдээ Советиниң актывчилери тайгада турар Ломтуха деп суурга бир янзы дыштаныпта кежээнин эрттирген. Кежээни картофельге тураскаатkан.

Чалалга алгаш, хөй кижи чыгып келген. Тус черге остүрген картофельден кылган янзы-бүрү аъш-чемни чымлаптар сонуургаан. Үжен ажыг хевириниң аъш-чемни бар болган. Моңге доң черге остүрген улуг-удуг картофельдерниң делгелгези болган. Эки каастаан хана соңуунду база үндүрген. «Ййнги хлеб» картофель дугайында аялгалар дыңналып турган, таңды музыказы база чаңгыланган.

(СЭТА).

Чоннуун—чонга

ИДИК БАКТА, ЭЖИК ЫРАК

«Тываның мөлдери» деп ыяскы телефильмни эрткен чайын барыын районнарга тырттырган. Оны тыва улустуң музыка вас чогаалынга үндезилээн, оон музыка культуразының онзагай таларын көргүскен.

«Тываның мөлдерин» Сүт-Хөл районнуң Маячүрек деп хаас-чараш булуңунга тырттырган. Телефильм тыва чоннуң бөгүнгү культура талазы-биле өзүлдезин шынар көргүзер сорулганы салган болгаш оны күүседип шыдаан деп түнелге кээп болур.

Бир эвес традициялыг музыканы · аныяктар хүлээп көрбес азы олар оны шүүт үттүпкан таварылгада ёзулуг ыры болдуңун солуп таларын чидириптер. Ынчангаш чоннуң хөгжүмүн пропагандалаары чугула.

Бистиң традициялыг мөлдерывыстың болгаш хөөмей, сыңыттың сураглыг күүседикчилерге боттарының талаатызын чонга бараалгатпышаан, аас чогаалын улам сайзырадыргынган чүүлдүр. Ол-ла бүгү үзел-бодалдарның аразында Владимир Ильич утлакчы өзек күш боон ылгалып турган. Оон бөдүүн болгаш тода бодалдары, кижең долган эрес-дидим чалбыштыг сөстери пролетаржы керектин дайзыныңарынга үдүр демисежиринче улустарны соксаал чок кыйгырып турар. Эрги «Искра» партия органның канчаар чорудар ужурлугул дээрзинге өөредилгиг үлегер боон кажан кезээде артып каар. Ол — айыыл-оңдак дүтайын сагыш-дырбышаан, орук айтыкчызы, револючу түтүлдүг болгаш тура-соруктуң хөделишкинче оттур силгип турар дайынчы кыйгы медээ болган. Чогум-на харын ол туктуң адаанга «большевиктериниң кан бөлүү» мөөннеттингеп.

Ам мен чамдык чүүлдерни оюп арткеш, револючу ажыл-чорудулгамның түгле Киевбиле холбашкан (1903—1905 чылдар) үе-чадазын сактып көрейн.

1903 чылда партияның II съездизин болгаш түгле чаа тургустунган РСДРП-ниң одуругунга болган сандараашкынны сакты-дыр мен. Ол съездиге мен ТК-ның бирги чыыжынга киржир эргелиг болуп, Женевада төп-биле сырый харылзааны тудар аргалыг болган мен.

Ынчан ТК-ның кол үүрү Киевке турган түве. Башпайгы үелерде биске берге-ле болган.

Бүгү Россия хемчээли-биле ажылды эде тургузар харысалгалыг ажыл-чорудулга менээ ток берге болган. Ынчангаш чажыт паспорт тып алгаш, дүргеп-ле даштыкыже чорупкан мен. Женевага мен ёзулуг-ла хайыпып, дүвүреп турар эмигранттылар аразынга кире берген мен. Эрги аш-өөрге ужурашкаш, оларның кайы хире кадыг-ширини аларганын кайгаан мен. Колдуунда-ла «Искрага» хамаарыштыр Ленинге үдүр тура-хөөнүүг улус болган.

Ол мыдыг дүвүрээнинге үеде мен хөй-хөй шактарны Владимир Ильич-биле кады эртгирип турдум. Ынчангы кончуг дүйээзининг үлүг аразынга Ленининиң маажым болгаш туттунуп билир шыдамыккайын кайгаан мен.

Бир-ле катап Владимир Ильич-биле дүн ортузунга чедир маргышканыысты сактып тур мен. Бистиң, Россияның револючу практиказының үжүр-дузазын ол кайы хире үнелеп турарын билзимээ-даа, мен ийи чарлы бээри — ол практиканга өлүмнүг согуушкун болур, ынчангаш эптежин алганынар дээрге боор деп аңаа шынаыдарын орадлажып турдум. Бир кезек үеде Ленин, Плеханов, Мартов олар эптежип алган турган. Ол эптежишкинниң үжүр-дузазы улуг, ында мээң киирген үлүг-хуум база бар деп санап турган мен. Ынчалза-даа ол хензиг үени эмия эрттир үнелепкеним дээш, политиктиг билиниимниң кыдыра болганы дээш кончуг эпчок байдалга таварышкан мен...

Түгле чаңгыс Владимир Ильичиниң баш бурунгаар өттүр билип турганы шын боон арткан. Большевиктер болганы меньшевиктер деп ийи болук тывылган. Большевиктериниң баштыңы В. И. Ленининиң төөгү талазы-биле болуушкуннарны өттүр көөр, мерген үтаайыны аңаа база катап бадыткаттынган.

№ 1 автотранспорт будурулгезинин чолаачызы Николай Рекстин биле КАИ-ниң инспектору Никита Баянов 1987 чылдың октябрь айның 18-ке чедир таныспас, билиспес чорааннар. Чырык черде Николай деп чолаачы, КАИ ажылдакчызы Никита деп кижи бар дээрзи кайызының-даа сагыжында чок. Оларның ужурашкын, таныскынын плёнкага тырттырган, милиция ажылдакчыларының дугайында детективтиг кинога киирген болза, дыка-ла солун сюжет болур ийик. Уран үүлдүн дөөң амыдырал дээрги шын-дыр ийин. Оон канчаар болганы, истелгенин болгаш судтуң документилерине үндезилеп, тодарадып көрээлиңер.

№ 1 автотранспорт будурулгези. Эрттирилге черинге «КамАЗ» чолаачызы Н. Рекстин машинадыр чедип келгеш, үндүрерин иегеп, медээлээн. Машинаны орукче үндүрер чөпшээрел чок болганыңдан, контролёр үндүрбээн. Ол өйде оске машина чедип кээрге, контролёр ону киирип турда, хаалганы ажыкташ, Рекстин бодунуң кара тураазы-биле халдып үне берген. Чолаачының эзирин контролёр Кондратьева эскергеп. Магазинден 2 шил водка садып алгаш, ону Рекстин эжи Иван-биле ишкеш, машиназын катап гаражка тургузарында «билбестей хона берген». Чогум-на ол өйде Оюп Күрседи кудумчузунда машиналыг эзирик чолаачы чоруп турар деп дыңнадыгны КАИ-ниң инспектору Н. Баянов алган. Машина башкарып чоруур эзирик чолаачы озал-ондакты кылып болур. Ону доктаадыр дээш инспектор хемчеглерни ап эгелээн. Оюп Күрседи кудумчузунда 81 дутаарлыг бажыңның дүжүнда 47—83 ТВЛ дутаарлыг «КамАЗ» турарын инспектор көрүп каан. Чолаачыны кайнаардаа чорутпас дээш шагдаа кабинаже кирип кээрге, Рекстин ону бак сеглеп, дорамчылап, холун долгап, арыынче шаңчыткан. Бедик эвес дурт-сыныг шагдааны көреш, эзирик чолаачы бодунуң күжүнге менээргенген. Инспектор кабинадан кээп дүжерге, Рекстин «КамАЗ»-ын хөделдиргеш, чоруп бар чыда, КАИ-ниң машиназын таварытпкан. Эзирик чолаачы машиназы-биле дезе бээр деп баарга, бодунуң мунуп чорааны «Жигулиниң» инспектор орукка доора тургузупкан. Эзирик чолаачы башкарган түүк соөртүр улуг машинаны чиик машиналыг доза туруптары белен эвес херек. Түрекким, дидим кижи ону кылып болур. Оруккa турупкан КАИ машиназын Рекстин «КамАЗ» биле үстүрген. Хөй-ниитиниң корум-чуруумун камгалаар хүлээлгезин күүседип турган милиция ажылдакчызынга Рекстин шак ынчаар удурланган. Ол бүгүнү билбес эзирик чорааны-биле чолаачы тайылбырлаан. Үүлгеткен кем-херээ дээш Рекстин 1-ден 5 чыл чедир хосталгазын казыдып азы 1-ден 2 чыл чедир эдип чазаар ажылдарга РСФСР-ниң Кезэмче Хообүзүнүң 191-1 үүлүнүң 2-ги кезээ-биле кеземче херээнге онаашкан. Мындыг үүлгедигини Рекстиң дүш боон кылбаан. Автотранспортту эзирик башкарып чорааны дээш оон мурнунда хемчет алдыртып турган. Эзирик машина мунуп чораанı, 1987 чылдың апрель 24-те туттурган. 100 рубльге торгаткан. Ол-ла чылдың июнь 25-те Минусинск хоорайга озал-ондак кылганда, шыңгыы доңгуткан. Ол бүгү аңаа өөредят болбаан. Арага ижип алгаш, автотранспорт башкарар таңын салбаан.

Оюп Күрседи кудумчузу делгем. Кажда машина аңаа каржып эрте берип болур. Чаңгыс черге турган «Жигулиниң» чолаачы канчап тавартыпканын? Ийи дугаарында оны канчап үстүртүпкенин? Билбес эзирик болгаш бе? Ол агартырының тылдагааны эвес. Истелгениң материалдарында «оваарымча чогу-биле КАИ машиназын үстүртүпкен» дээн сөстер бар. Эзирик чолаачы бүрүзү «оваарымча чогу-биле» КАИ машиналарын үстүрүп турар болза олардан түү артарын?

Айыыл-авалапка таварыжыр часкан инспекториуң хереченилериниң очүктеринде-даа кем-херек үүлгеткен кижиниң харысалгазын чингедир дээн сеткил бар. Чолаачыга эттедип алгаш, инспектор бодуңуң мурнундан хомудал киирбээн. А хереч кижилериниң бирээзи П. Икониникова истелге үезинде КАИ машиназын «КамАЗ» дорт-ла барып үстүрген деп танылбырлаан болза, судка КАИ машиназын улуг машина оюп чоруй барган, оон ынай түңү-даа көрбээн мен деп, очүүнүң аянын өскерткен. Истелге материалдарында кошкак фото-чуруктарда «Жигулиниң» «КамАЗ» хөме таварыпкан деп түве илдең.

Истелгениң материалдары, Н. Рекстиниңң буруулуун бадыткаан, буруулут кижи боду база мининген. Ынчалза-даа автотранспорттуу эзирик башкарып чораан, милиция ажылдакчызын эттеп, КАИ машиназын хөме тавартып турганы, истелге материалдарында айыткаңы мыкаш, «оваарымча чок» чорук эвес-тир.

Н. Рекстиниңң херээн № 1 автотранспорт будурулгезинге үмүшкүнүүр ажык судка көргеп. Чыылган кижилерниң талазындан ону, аар кем-херек үүлгеткен деп, улуг буруудадыр хөөн чок болганын судья эскерген.

Судка бичии оолдар ыяскаш ыглап, бодуңуң буруузун долузу-биле мининнгенин Н. Рекстин чугаалаан. Бир дутаар шиитпирип, бодуңуң буруузун мининп турарын база назылап кыраан иези барын, күрүнеге чедирген когараалын долузу-биле толаанын суд киирээнгээ ап, ону 3 чыл шенелдеге шииткен, 5 чыл иштинде автотранспорть башкарар эргелин казаан.

БУРУУЛУГНУ КЭЭРГЭЭНИ

ЧӨННҮҮН—ЧӨНГА

Чаа ном

Тыва АССР-ниң Ном үндүрер чер, полиграфия болгаш ном садыының хереглерниң талазы-биле күүгүне комитединиң типографиязы, Кызыл, Щетинкин биле Кравченко кудумчузу, бажың № 1 чаагы № 2060 ТС—00640.

Чылда 300 катап үвер. Хемчээли 2 парлалга амазы. Тиражы 24637 экз. Солуныың индекизи 54241.

Редактор В. С. ШАРАВИН.

Кино

ФЕВРАЛЬ 14-ТЕ

«НАЙЫРАЛ»: «Шантажист» 9.30, 11.20, 13.10, 16.50, 18.40, 20.30 (узаткан), **Бичии залга:** «Лязовый шар» 12.00, 13.50, «Фантомас» (видеофильм) 9.00, 16.00, 19.00 шактарда.

«ПИОНЕР»: «Лязовый шар» 9.30, 13.10, «Иван Васильевич меняет профессию» 11.10, 15.00, «Шантажист» 16.50, 18.50, 20.50 (узаткан) шактарда.

«ВОСТОК»: «Роня — дочь разбойника» 10.00, «Искатели приключений» 12.00, 16.40, «Суть» 14.00, 18.40, шактарда.

«КАА-ХЕМ»: «Сказка о влюбленном маляре» 11.00, «Даниил — князь Галицкий» 13.00, 17.00, «Забавы молодых» 19.00, (узаткан) шактарда.

Аалдар

Бөгүн хүндүс республикага бүргеп, аязып турар булуттарлыг, хар чагбас агаар болур. Соңгу түн утланыышкынныг хаттың секундада дүргени 5—10 метр. Агаарның температуразы дүне 32—37, хүндүс 22—27, чамдык черлерге 12—17 градус соор.

Кызылга бүргеп, аязып турар булуттарлыг, онзагай эскерлиишкин болбас агаар болур. Соңгу-барыын түн утланыышкынныг хаттың секундада дүргени 5—10 метр. Агаарның температуразы дүне 32—34, хүндүс 23—25 градус соор.

ЧАРЛААЛДАР

Февраль 16-да республикамың хөгжүм-шиң театрынга Тыва АССР-ниң алдарлыг артизи, делегей конкурстарының лауреады Н. С. Красная улустуң ырларыныңгы бүгү-россия конкурузуның болгаш И. Яумзем аттыг тускай шаналдың лауреады Сайкоо Намчылак база Тываның күрфилармониязының кол артистериниң киржилгези-биле концерт болур.

Концерт 19.00 шакта эгелээр. Билеттерни филармониянның кассазында садып турар.

Грипп аарыг тарап турарыы-биле холбаштыр республика эмнелгезинде бо чылдың февраль 5-тен эгелеп карантин чарлаттынган. Ынчангаш ында чыдар аарыг кижилер-биле ужуражырын хораан.

Аарыг кижилерге экелген чүүлдерни 12-деп 14 шакка, 16-дан 19 шак 30 минутага чедир хүдээп алыр. Экелген чүүлдерни полиэтилен хапка суңнаш, аарыг кижиниң адын, фамилиязын бижээш, чыдар салбырыш, палатазын айтыр.

Телевидение

ФЕВРАЛЬ 15-ТЕ

БИРГИ ПРОГРАММА

МОСКВАДАН

6.30 —«120 минута». 8.35—«Харыы шимчээшкин». Уран-чечен фильм. 9.55 — Медээлер. 10.05—«Аян-чоруккулар клуву». 11.05 — 12.40 — XV кышкы Олимпиада оюннары. Хаак спорту. 10 км. Херээженнер. Шанак спорту. Эр кижилер. Калгариден дамчыдылга. 15.00 —Медээлер. 15.10 — Эде тургустунуушкун прожектору. 15.20 — «Кушмагалдың төөгүзү». Док. фильминиң баштайгы көргүзүү. 15.45 —Совет ыр концерти. 16.10— Астраханьның газ-конденсат тывыштыг черинiң хөгжүдээшинiң нарын айтырыглары. 16.40 — Школа: эде тургустунуушкунуңуң нарын айтырыглары. 17.15 — XV кышкы Олимпиада оюннары. Хаак спорту. 10 км. Херээженнер. Трамплинден хаактыг шуураашкыннар. Конькы спорту. 500 м. Эр кижилер. Фигурлуг чүнгүлаашкын. Ийилеп чүнгүлаары. Кыска программа. 20.15 —Док. фильминиң баштайгы көргүзүү. 20.50—Эде тургустунуушкун прожектору. 21.00 — «Ye». 21.35 —ТТ экранында эң баштай. «Факт». Уран-чечен фильм. 23.05 —Бөгүн делегейде. 23.15 — В. Леонтьев ырлаар. 23.45—00.10 — «А чүл бир эвес...» Док. фильминиң баштайгы көргүзүү.

ИЙИГИ ПРОГРАММА

МОСКВАДАН

8.00 — Эртенги гимнастика. 8.15 — «Билдингир чүүлдер дугайында билдинмес чүүлдер». 8.35—9.35 — Төөгү. 8 класс. Декабристер тура хаылышкыны. 9.05—11.05—Орус чугаа. 10.05 — ОПТУ сургуулдарынга. Информатиканың болгаш саналга техниказының үндезиннери. Программалаашкың дылы. Рапира. 10.35—11.35 — Төөгү. 5 класс. Бурунгы Грецияның театры. 12.10 — «Студенаяда ыыштаг». Уран-чечен телефильминиң баштайгы көргүзүү. 13.20 — «Улуг кижилер болгаш уруглар». 14.00 — Медээлер. 14.10—15.20 — «Хоорай кырында куштар». Уран-чечен фильм. 18.05 — Медээлер.

КЫЗЫЛДАН

18.15 —Урутларга фильм. 18.45— «Ажык чагаа». Телекоруктуулерниң чагааларын ёзугаар дамчыдылга. 19.15 —«Азия төөгү». Үндүрүлгедис. Медээлер. «Коммунист болгаш үе». «Ажыктыы болгаш пынарлыы дээш». 19.45 —Медээлер. 19.55 — Чарлаалдар.

МОСКВАДАН

20.00 —«Тамчыктыг удуңар, чаштар!». 20.15—«Делегей панорамазы». 21.00 —«Ye». 21.35—Эде тургустунуушкун прожектору. 21.45—Кыска хемчээлдиг уран-чечен телефильмнерниң программазы. «В. Давыдов болгаш Голиаф». «Халдаашкын». 22.45 — Улустуң аялгалары. 23.00— Док. фильм экраны. 23.30—«Эртенги почта». Музыкалыг дамчыдылга. 00.00—02.30 — XV кышкы Олимпиада оюннары. Хаак спорту. 30 км. Эр кижилер. Калгариден дамчыдылга.

ҮШКҮ ПРОГРАММА

МОСКВАДАН

18.05 —Медээлер. 18.15—«Совет Эвилелиниге бараан боон тур мөңге». 19.15 —«Музыкалыг киоск». 19.45— «Эрмиташтың чырыткылары». 20.00 — 20.15 —«Тамчыктыг удуңар, чаштар!». «Чазый адыг ойдары».

Адрезивис: 667000 Кызыл хоорай, Красноармейская кудумчузу, 100.

ШЫНЫҢ ТЕЛЕФОННАРЫ

КИЛДИСТЕРНИҢ: партийжи амыдырал килдизиниң 3-36-82, совет тургузуг килдизиниң 3-37-11, үлетпер килдизиниң 3-36-73, чагаа килдизиниң 3-39-03, культура килдизиниң 3-29-15, кедээ ажыл-агый килдизиниң 3-41-16, социал айтырыглар килдизиниң 3-41-25, корректорларың 3-37-11, бухгалтериянның 3-43-41, солун келбейи бартанда 2-32-75-че долгаар.

Тувинская республиканская БИБЛИОТЕКА им. А. С. Пушкина

Бүгү чурттарның пролетарийлери, каттыжыңар!

ШЫН

СЭКП Тыва обкомунуң, Тыва АССР-ниң Дээди Совединиң болгаш Министрлер Чөвүлелиниң органы

1988 чылдың февраль 16 вторник № 39 (13639)

1925 чылда үндезилеттинген.

Өртээ 3 көпеек.

СЭКП-ниң XIX Бүгү-эвилел конференциязынга уткуштур

Эде тургустунуушкун: партия ажылының стили болгаш методу

РАЙКОМ БЮРОЗУ КӨДЭЭДЕ

Соолгу эрткен пленумга райкомнуң отчедунга хамаарыштыр болгулаан чамдык шүгүмчүлелдиг саналдарга үндезилеп база эде тургустукуушкунуңун негелделеринге дүүштүр СЭКП Эрзин райкому бодунуң ажылын бир янзы эде көрүп, чон-биле харылзааны улам экижиргеринче углантаан ажылды чорудуп турар. Райкомнуң үнүүшкүнүүт бюрозун совхозтарга база эрттиргеп.

Райкомнуң бирги секретары К. А. Моң болгаш бюро кежигүннери «Мөрен» совхозтуң конторазынга ажыл шагы дооступ турда чеде бергеннер.

— Даргалар келди, шупту хураалче!—деп, совхоз директору А. Дамдың конторанып өрээлдерин кезип, чыл отчёду кылып олурганнарны чыып экелди. Колдуулга бухгалтериа аппаратының ажылдакчылары болган. Чүге-ле ийик бригадирлерни, зоотехниктерни, зоотехспециалистерни шуптузун чыып албааны арай харааданчыг болду. Ажыл-агыйның экономизаи база келбээн.

Районнуң партия организациязының политиктиг башкарыкчызы — райкомнуң бюрозунуң кежигүннери долу составы-биле ажыл-агыйга кээп, кижилер-биле беседалажып, тургаалажып турары чөрле эки-дир. Оны бир чаа чүүл деп санаары чөп. Ажыл-агыйга ол улуг дузалыг болуру чугаажок.

Бюро кежигүннери совхозтуң бүгү бригадаларын Божалыгдан бээр Эрзин хемиин мурнуу, соңгу даглармында тарай хонгулаан коданнарны дөгерезин кезээн болдулар. Ол талазыбиле дыңнадыгларны районнуң кол мал эмчизи, районнуң улусчу контроль комитединиң даргазы, райкүүском болгаш РАУК даргалары, райкомнуң идеология ажылын харылап турар секретары болгаш өскелер-даа бүгү талалыг чугааладылар. Четпестер эвээш эвес. Ылаңгыя хураганнар эрте, декабрь айда төрүттүнген, ажаалданың ыпнары куду дээр болду. Оны кыштың соогундан карак огу дег камгалап, хүр-чаагай кыш ажырарынга малчыннар-биле бир демей харысалгалыг кижилер зоотехниктер, мал эмчилери болуп турар. Олар кайыл? Бо үнүүшкүнүүт бюро хуралынга безин олар көрүлбээнин маңаа тудуп, ийик-даа болза, ажыл-агыйның ангы-ангы адырларының бүдүрүлгелериниң чүк сөөртүүнүн чарашпайн кээп турар кежээлер ёзугаар даалгаларын ажык чокка күүседиргеп көрдүнген.

Оон-биле чертелештир чыл планында көрдүнгениидеп эвээр улус ажыл-агыйының 15 муң тонна чүгүн сөөртүүн үлээнген. Күш-ажылдың бүдүрүктүүн планнаанынга үлүр 1 хүү немей бедилер, чүк сөөртүлгезиниң бот-үнези 0,5 хүү немей чиигедир, автомашиналарның ребсче үнези 70 хүү, автобожуглардың 60 хүү чедиргери айыткан. Камизлга чүрүмүн күштелдиргениниң ачызы-биле чылда 15 тонна кывар-чаар материалдарны камнап алган, оон-биле ийи түүде ажылдаары көрдүнген. Экономиктиг ажыктыы үш муң ажык рубль түүнүт чаартыкчы 20 саналды ажыглаан киприп. Коллективтиң тус-тус бригадалары, колониалары чүртүүн мурнакчы коллективтериниң СЭКП-ниң XIX Бүгү-эвилел конференциязының тилептиг үткүүр талазыбиле эделекчи инициативазын бүрүн чүүлдүгүнүн деткивишаан, немей хүлээлгелериң алыры-биле арга-курлавырларын санап көрүп, улам бедик бүдүрүмчүлүг ажылдап турар.

Партияның XIX Бүгү-эвилел конференциязының күш-ажылы бедик көргүзүглер-биле үткүүрүнга ажыл-ишти магадыладдар коллективте бар. Чүк сөөртүүнүн болгаш орулга киприп алырының январь айның планнары күүсеттингеп. В. Арчумаевтиң удуртканы самосвал чоланчыларының бригадазы баштайгы айның планның 106 хүү күүсеткен болгаш 2750 ажык литр бензинни камнап алган. Коллективте беш чылдың үшкү чылынга болгаш винтизи-биле беш чылдың планныг даалгаларын, социалистиг хүлээлгелерни хүүсаадан эрте күүседири дээш чарыштың кайы хире кедүрүлүшкүнүүт чорун турарын хүлээлгелерин алган чоланчы Виктор Баев бо хүннерге ведир дөрт чылдың планныг даалгазын дооскан болгаш соглээн соолун эрте күүседиринип аргалары ында бар. Ол ышкаш Георгиз чоланчызы А. Марачев беш чыл эгезинден үш чылдыын, А. Гладенко — ийи чыл он айынын бригадир В. Арчумаев үш чылдынын, М. Насыров биле В. Андреевнай чыл тос айның күүсеткен, социалистиг чарыштың мурнуку одуруунда чорун турар.

Мижит-оол САЯ.

ЧУРУКТА: № 1 АТБ-ге В. Арчумаевтиң удуртканы мурнакчы бригадада шалыпчыларның бирээзи Александр Бухтуев.

Ондар ОХЕМЧИКТИҢ фотозу

ДОПЧУ МЕДЭЭЛЕР

МАЙНЫҢ ҮЛҮҮНДЕ

(Телефон-биле) «Кызыл тудуг» эргелелиниң тудугжулары бо чылдың январь бирээн эгелеп долу бот-орулга-чарылгаже болгаш бот-акшаланыышкынче шилчээн. Ажыл-агыйның башкарарының чаа байдалдарында ажылдарынга белетелдэ мик чорутпаш, бо деп-шилгелиг аргаже киргеп.

Бригадаларны улгаттыр ажыттыштырган, комплекстиг алзы бригаданы тургускан. Тудуг-монтаж ажылдары кылыр онаалдарын ол бригадалар январьда ажыр боттандырган. 56 аал чурттаар чуртталга бажыңнынын тудуунда ажылдап турар Анатолий Дмитриевич Воронининиң, 236 аал иштиг чурттаар бажыңның тудуунда Валентина Егоровна Дубининаның комплекстиг ажыглаар бригадаларының ишчилери бет чылдың ийи чылының планныг онаалдалары-биле катай санаарга, ам бо хүннерде майның үлүүнде ажылдап турар. А. Д. Воронининиң бригазазының тудугжулары бет чылдың өртээн

Каа-Хемде Теректиг-Хемниң харылыгы. Хөртүктеп каапкан одарларны тракторлар-биле далбыйлап турар. Хажыкы Мартай-оолдуң кадарган хойлары далбый изи-биле одарлаар.

Ооң кадайы Хажыкы Чышпыыдай — мал ажылынга ёзулуг мергежээн малчын. Тургузу азыраар хойларны азырап, чеигерип хүнзээр. Ол хойларга суланы азы өске-дө мал чемнерин каан бээр, чылыг суг-биле суттарар. Он ажыг тонна сигенни чаңгыс олар кезип, сарааттап алганнар. Бо хүннерде оларның кадарган хойлары хураганнар эгелээн. Ийнстээн хойлар база бар. Амдыызында чаңгыс-даа чидириг чок, кызымак ажылдап турарлар. Аныяк хойлардан чүс, башка онаалтыр тозандан эвээш эвес хураганы алырын хүлээнгенер.

ЧУРУКТА: Каа-Хемде «Совет Тыва» совхозтуң хойжузу Хажыкы Чышпыыдай.

Охемчик ОНДАРНЫҢ фотозу.

Эде тургустунуушкун: социал

ҮШ-БЕЛДИР: ТАПТААШКЫНДА ХЕВЭЭР

Үш-Белдир курортка кижилер кадыкшылыл экижидип эгелээнден бээр каш чүс чылдар эрткен деп чүвени төөгүден билир бис. Мындыг изиг — кадар 84 градус суглуг аржаан Совет Эвилелинде кайда-даа чок. Ынчангаш маңаа 1933 чылда-ла бичии курортту ажыткан. Оон оңу хаап-даа турган. Ынчалза-даа маңаа чоорту чуртталга бажыңнары, удуур-чыдар, эмненир корпустар туттунуп турган. Эрткен чылын чайгы үш сезон дургузунда муң хире кижи кадыкшылын экижиткен.

Бир чыл эрткенде бо курортка база катап кыжын четтим. Ол үениң дургузунда чүү өскерилгенил?

Дыштанып келген кижилерниң кирер ванна корпузун кээп үшпазын дээш брустар-биле иттирип каан хевээр тур. Чаа ванна корпузун он чыл тудуп кээрге, ол шыдашпайн, тигленип эгелей берген. Чуртталга бажыңнары немежирден байтык, бир бичии бажыңны ап октапкаш, ооң орнунда туалет көжүрүп экжеп каан болду. Самолёттар хонар шөлдүң тудуу доозулбаан, ооң туттунуп турар хүусааын база-ла хөй-хөй чылдарбиле хемчээр апарган.

Үш-Белдир Красноярскиниң курорт эргелелинге хамааржыр болганда аңаа дыштанар путёвка тып алыры берге. Ынчалза-даа ынаар чедип алыры болгаш ооң үнүп алыры ооң-даа берге. Тайга-сыннар артында кыдыг-кызыгаар черниң агаар-бойдузу оскерлиичел болганындан АН-2 самолёттар туралаан хүнүнде бээр кээп албас. Л-410 болгаш ЯК-40 болза өске херек. Олар АН-2-ге бодаарга, чүзүктүдаа, кижилерни-даа хөйну эккээр, чаъс-боранны-даа улуг тоовас. Улуг самолёттар хонар шөлдүң тудуун саададып туруп берген организация — «Тыва хамаатыны тудуг» трест.

«Тыва автотранс» каттыжышкынның ванна корпузун ажыглалга ынча чылдарның дургузунда киирбейн турарының чылдагаанын агартыр кандыг-даа барымдаа чок. Керээ ёзугаар, ук каттыжыышкын ванна корпузун ажыглалга кииргеш, чылдың-на бодунуң ажылдакчыларын дыштандырарыбиле санның путёвкаларны алыр турган. Ынчалза-даа ол мында тускай пансионатты апарган. Ооң-на чылдагааны-биле каттыжыышкын эгелээн тудуун эчизинге чедирбестээш турупкан деп бодаар-дыр мен.

Ам бо хүннерде курортта үжен шаа кижи ажылдап, чурттап орар. Оларның он бири ажылдап турар пенсионерлер. Курорттуң он ажылчыны мээң аңаа турганым он хонук дургузунда 20 хире кубометр одаар чыып белетеген. Олар эртенниң 9 шак ажа бергенде ажылдап үнгеш, кежээ 4 шак үезинде ажылын доозуптар болду. Курортта, шынап-ла, курортта ышкаш...

Курорттуң ажылчыны болур И. В. Бочкарёвтуң чурттап орар бажыңынга кирдим.

— Бо дүне бир-ле чүве кизирт-казырт-ла дээн. Тура халып келгеш көөрүмге, печкам буступ, бажыңның ооргазы ыргайып бадып келген болду — деп, Иван Викторович чугаалады. — Хондур ону итткрер ыяш тургузуп тура хондум.

Шаг-шаанда туткан бажыңнар ирип, чындыя берген. Оларның капитал септелгезин кылдырар акша-көпеекти кайын алырыл? Үш-Белдир мооң мурнунда Кызыл хоорайга хамааржып турган, ам ону Кызыл районга каттыштырган. Ынчангаш ооң чурттакчылары боттарының депутадын-даа билбес, кайы дарганың ажиин соктаарын аайын тып-пайн турар.

Төп чер-биле харылзаа багай болганындан суурнуң чаңгыс-даа чурттакчызы солун, сеткүүл бижидип албаан. Бижидип-даа алырга, ону бээр кым-даа чорутпас.

Үш-Белдирге барганымның даартазында хөпээнне[illegible] хардан аштаар [illegible] ажылынга кириштим. Курорттуң ажылчыны К. Т. Опай 29 баш бода мал азырап турар болду. Оларны чемгереригиле Кызылдан комбикорму эккеп-ле турар, ынчалза-даа бода малга кегжээр чүве херек болгай. Беш километр ыракта сигенни бир метр ажыг хар моондактай бээрге, Кызыл-оол Түлүшевич инектеринге ортулуктардан талдар ужуруп берип турган. Кунгуртуг чурттуг ол чыппак инектер талдар баштарын кижиниң чинге салаазы хире чоон черинге чедир чип алыр болду. Шишкит болгаш Бус хемнерниң ортулуктарындан чимзенип чоруп тургаш, инектер сугга дүжүп турар. Мен аңаа турумда бир бызаа, бир бута сугга душту. Инектер мооң мурнунда-даа сугга дүжүп, олуп турган.

Курорттуң ажылчыннары орай күзүн Кадыр-Берт деп черде база сиген белеткээн. Кылын харда ону чедип алыры шуут бергедээн. Аңаа чедир 18 километр болгай. Ооң кадында курорттуң беш аъды база чидир оттай берген, оларның барааны бези көзүлбестээн.

Тудуг болгаш одаар ыяш белеткелинде, дузалал ажылагыйда бо хире бергедээшкиннер турда, курорттуң директору В. С. Доспаң кижилер-биле эргиде олчаан дужаар, хөлүн эрттир ыыткыр чугаалажыр хөөнден уштунмаан. Аныяк удуртукчу мооң [illegible] дээш катап-ла тайгаже чорупкан. «Май 1» совхозка иви өстүрериңге Алексей Самбуунуң үлүү улуг болган. Чеден ажыг харлыг болза-даа, ол чиик, сергек, иви малды эмнеп турда, шыырак. Ол-ла аргазын оске малчынарга айтып берип чоруур.

«Мурнай четкеш, черин шинчи, мурнай баргаш, одаан белетке» дээни ышкаш, иви ажылында бо хүннерде хоочун кадарчы, даартагы-даа дургужулгыр апаар, малчыннар — ол дээрге тайга черниң малы ивиниң хөй чажыттарын, нарын талазын аныяктарга дамчыдып берип чоруур кол өзек кижилер-дир. Ынчангаш ивини малдаарынга тааржыр, ёзулуг-ла сеткил-биле бердинген кижилерни быжыглаар, оларга бүгү талалыг дузалаар, аңаа аныяктарны баш бурунгаар белеткээри чугула. Хоочун база аныяк салгалдың кижилери кады ажылдап чораан. белик көргүзүглерни чедип алыр дээр болза, чүүүн-даа мурнунда оларның амыдыралынга таарымчалыг түүлдерни тургузары чугула.

Тожуңун иви малы өске черлерниннге бодаарга, улуг, шыырак деп ол-бо девискээрге болган конференцияларга чугаалаан-на боор-дур. Совхоззар бот-оруглга-чарылгаже киргенде, бо чугула адырже улуг кичээнгей салбас болза, колхоз үезинден бээрле 35 чыл чедир ивиден адырылбаан Майор Богаа-рың он чыл ивижилээш, кезек соксааш, катап-ла ол ажылынче чорупкан өг-бүле — Доңгурбан Күнзенмаа биле Ак Кылаткы таарышкан ажылын каап чадааннар. Чиңжит Кушкаш, Чамыян Бадыраа олар кады-кожа чоруур малчыннарга ёзулуг-ла башкылар болу бергеннер. Хөй чылда иви кадаргаш, оон пенсиялаан Михаил Кенден кыжын кадарчылаар чанчылдыг. Ол ам боруг-биле демисежир дээш катап-ла тайгаже чорупкан. «Май 1» совхозка иви өстүрериңге Алексей Самбуунуң үлүү улуг болган. Чеден ажыг харлыг болза-даа, ол чиик, сергек, иви малды эмнеп турда, шыырак. Ол-ла аргазын оске малчынарга айтып берип чоруур.

«Мурнай четкеш, черин шинчи, мурнай баргаш, одаан белетке» дээни ышкаш, иви ажылында бо хүннерде хоочун кадарчы, даартагы-даа дургужулгыр апаар, малчыннар — ол дээрге тайга черниң малы ивиниң хөй чажыттарын, нарын талазын аныяктарга дамчыдып берип чоруур кол өзек кижилер-дир. Ынчангаш ивини малдаарынга тааржыр, ёзулуг-ла сеткилин

айтырыглар

КАДЫКШЫЛ-БАЙЛААВЫС

АНЫЯК ЭМЧИ

Сергей Имажапович Тюлюштун амыдыралчы намдары кыска. Кашла чыл мурнунда Чадаананың № 1 школазын доосту. Школа соонда ДОСААФ шугуму-биле чолазчылар курузун дооскаш. Совет Армиязында шериг албаны эрттирген. Оон соонда дүрген дузаларын чедиреринин албанынга чолаачылай берген. Эмчиниң ажыл-херээ-биле ол ынчан чоок танышкан.

Кызылдың эмчи училищезин дооскан соонда, Хөндергейде эмчилей берген. Медпунктуну каражка көскү кылдыр септеп, дерип турганскан. Суур эмчизиниң дузазын ажыглаарлар кайы хөй. Оран-бажыннарга барып, сыкыртып-даа турар. Тускай эмчи хайгааралында 20 ажыг кижи бар. Олар сыкыртып эмнетпишаан, эмчиден арга-сүмени ап турарлар.

Чаа төрүттүнген чаштарга ай-айлар аайы-биле бир харга чедир карточкаларны кылгаш аскылаан. Ол хүн бүрүде ажылга таарымчалыг.

Аныяк эмчиниң онзагай чүвези — аарыг улуска чоогу, оларның ажыл-чанын безин эки биларын. Амыдыралчы базымнарын эмчи ынчаар эгелээн.

Оолак ДҮЛҮШ.
Чоон-Хемчик район.

КӨДЭЭ МЕДПУНКТУДА

«Торгалыг» совхозтуң салбыр төвү Чаа-Суурда эмнелге пунктузу көдээ чон ортузунга эмнелге-профилактиктиг хемчеглерни черле эки чорудуп турар. Кадыкшылды быжыглаарын билип алырынга дузалап, янзы-бүрү солуп, сеткүүл аймаан столда шевергин делгеп салган. «Санбюллетеньни» ханада азып каан. Профилактика хемчеглериниң дугайын оон кижи тода билип алыр.

Эмнелге пунктузунуң эргелекчизи — Уйнук Кыргысовна Севекпит. Кызылдың медицина училищезин 31 чыл бурунгаар дооскан. Бо суурда 28 чыл хире ажылдай берген. Мынча чылдар яштинде ажылынга харыысалгалмын, ак сеткилдиин көргүзүп келгей. Суурда 300 ажыг чурттакчы бар. Эмчи оларның кадыкшылын доктаамал хайгаарап, бажыннарынга чедип, беседалажып-даа турар. Ие-чаштарның дыңзызын тургузуп, ургларның тарылгазын ой-шаанда чорудары чаңчыл болган. Эмнелгениң эм хандырылгазы аки.

Көдээ эмчи салбырда партия организациязын удуртуп турар. Партийжи даалгазын ак сеткилдиг күүседип, чоп-биле харылзаалыг ажылдап турар.

Найгын-оол ДАМДЫН.
Өвүр район.

ЧЕТТИРДИМ, ЭМЧИЛЕР

Эрткен чылдың ноябрь сөөлүредир аар дегдирип аарааш, Сүт-Хөл эмнелгезинге чыттым. Кончуг бергедеп баргам аарыг кижиниң мени эвилеп-дээдек хүлээп алгаш, аарыгны тодарадып, нияти шинчилгени эрттирген эмчилер эвес болза, та кандыг янзылыг турар мен ыйнаан. Кадыыны экижидип, аарыгны эрткен эмчилеримге четтирдим. Ирина Мурзьвева, Ульяна Даваевна, Асель Санчытовна, Салбак Сонай-ооловна оларга ажылынга улуг чедишкинигнерни күзеп ор мен.

Дажпай МОНГУШ.
персоналдыг пенсионер.
Сүт-Хөл район.

ӨӨРҮШКҮВҮС ИЛЕРЕТТИВИС

Кижи хуунун-даа, албаныш-даа чорук-херээн кылыр дээш ырак-чоок черлерже баргылаар болгай.

Бо удаада эрткен чылдың төнчүзүнде бистер бот-боттарывыстың аал-оранывыстан чорук кылып үнгеш, кайы-биле-даа хенертен аарааш, Таңды районнуң Хову-Аксы сүурда участок эмнелгезинге бардывыс. Эмнелгениң кедип эмнээр салбырының кезер эмчизи К. Куулар саат чок хүлээп алды. Хынамчалыг шинчип көрген, эмнелгениң кедип эмнээр салбырынга ай чыгыы эмнээнинин түнелинде кайывыс-даа сегээн. Эжим Таңдыда «Коммунизмниң херези» совхозтуң хойжузу О. Кончуй-оол.

Хову-Аксында участок эмнелгези Таңды районда эки чылай берген. Эмчиниң ажыл-херээ-биле ол ынчан чоок танышкан.

Кызылдың эмчи училищезин дооскан соонда, Хөндергейде эмчилей берген. Медпунктуну каражка көскү кылдыр септеп, дерип турганскан. Суур эмчизиниң дузазын ажыглаарлар кайы хөй. Оран-бажыннарга барып, сыкыртып-даа турар. Тускай эмчи хайгааралында 20 ажыг кижи бар. Олар сыкыртып эмнетпишаан, эмчиден арга-сүмени ап турарлар.

Чаа төрүттүнген чаштарга ай-айлар аайы-биле бир харга чедир карточкаларны кылгаш аскылаан. Ол хүн бүрүде ажылга таарымчалыг.

Аныяк эмчиниң онзагай чүвези — аарыг улуска чоогу, оларның ажыл-чанын безин эки биларын. Амыдыралчы базымнарын эмчи ынчаар эгелээн.

Оолак ДҮЛҮШ.
Чоон-Хемчик район.

Кижи хуунун-даа, албаныш-даа чорук-херээн кылыр дээш ырак-чоок черлерже баргылаар болгай.

Бо удаада эрткен чылдың төнчүзүнде бистер бот-боттарывыстың аал-оранывыстан чорук кылып үнгеш, кайы-биле-даа хенертен аарааш, Таңды районнуң Хову-Аксы сүурда участок эмнелгезинге бардывыс. Эмнелгениң кедип эмнээр салбырының кезер эмчизи К. Куулар саат чок хүлээп алды. Хынамчалыг шинчип көрген, эмнелгениң кедип эмнээр салбырынга ай чыгыы эмнээнинин түнелинде кайывыс-даа сегээн. Эжим Таңдыда «Коммунизмниң херези» совхозтуң хойжузу О. Кончуй-оол.

Хову-Аксында участок эмнелгези Таңды районда эки ажылдыгларның бирээзинде санадып турар. Бо эмнелгеже чүгле ол район иштиниң эвес, Улуг-Хем районуң Хову-Аксыныче чоок чамдык суурларының чурттакчылары база барып, эмнедип кээп турарлар. Ону маңаа эмнедип турган үевисте эскердивис.

Бистерниң кадыкшылывысты катап тургускан, могаг-шылаг билбес, буянныг эмчи Кончап Кулакович Кууларга, эмнелгениң улуг сестразы Елена Яковлевна Луковага болгаш кезер эмнелге салбырының бүгү ажылдакчыларынга «Шын» солунну дамчыштыр өөрүп четтиргенивисти илереттивис.

Түлүш ОЧУР-ООЛ,
Арыскан суурда пенсионер.
Улуг-Хем район.

«ЭМЧИВИС» ДИЖИРЛЕР

«Шамбалыг» совхозка он беш чыл дургузунда мал малдап чораш, ам пенсиядa Дембирел Ламажыковна Монгушту «эмчивис» деп мактап, ооң ачы-дузазыны сактып чоруурлар республиканың районнарында эвээш эвес.

1939 чылда үш чыл хуусаалыг эмчи курузун дооскаш, 1985 чылга чедир (26 чыл дургузунда) гинеколог болуп ажылдап келген. Ыйа чыл дургузунда чүнү көрбедив дээр: шагда өглерингe божаанынарның-даа караан чырыдыы чораан. Мөңгүн-Тайга, Бай-Тайга, Барыын-Хемчик, Таңды, Улуг-Хем дээш хөй-ле черлерге эмчилеп чораан.

Ада-чурттуң Улуг дайынының чылдарында «Күш-ажылчы шылгарал дээш» деп медаль-биле ийи удаа шаңнаткан, күндүлел, мактал бижиктер ол эмчиде дыка хөй.

Эмчиниң буянныг ачы-дузазын Дембирел Ламажыковнадан көрүп чорааннар ону сеткил ханыышкын-биле сактып чоруурлар. Дөрт уругнуң нези ол хоочун амдаа эрес-кашпагайын салбаан, чон аразында ажыл-херектерде хиреэн-биле кириишпишаан. Ам хеймер кызы Еленазы Кызылдың эмчи училищезинде өөренип турар, ол авазының үгүн салгаар.

Саара МОНГУШ.
Кызыл район.

ЧЕДЕР ХӨЛДҮҢ КЫЙГЫЗЫ

Таңды-Уланың чингир ногаан эзим-аргаларының эдээнде кезээде оңмас шивилер, пөштер каастаан делгеминден чаптып баткан, хээлиг маңнык-торгу ышкаш оргу-делгем ховунуң дал ортузунда Чедер хөл, шаажанда куткан сүт ышкаш, далаш чок таваар чалып, самнап чыдар.

Ховунуң ховузунда мөңгүнелип кыланнаан терең, элбек суглуг, эм шынарлыг бүдүмелдерлиг Чедер хөлдүң чонуң кадыкшылынга дузалыы билдингир болгай. Эрте-бурунгудан бээр Тывада бойдустуң ховар дээн чараш чурумалдыг бир булуну дээрзин бистиң республикада билбес кижи ховар.

Эрткен үжен чылдарның эгезинде ук хөлге баштай келгеш, ону төрүттүнген Хемчиктиң каастакчызы Мешкен-Хөлге дөмейлеп, магам хандыр-ла чарашсынып көргенимни утпас мен. Ынчаарда Чедер ховузунга тараа тарывас, сиген кеспес, Тывага баштай ажыттынган Чедер курорттуң бичии бажыңчыгаштарындан өске тудут-суур чок сайзыраттынып ажыглаттынмаан күр чер чыткан чүве. Хөлдү долгандыр чүгле аалдар чайлаар, шык-шынаазында мал долган, чүс-чүс одүректер, аңгырлар, кастар, куулар хөлдүң кырын көзүлбестеди шыва алган, амыдыралды каастап, амыр-шөлээн өзүп турган. Тогдуктар болгаш дуруяалар Чедер ховузунга сыңмас чыгыы көвей, оор-оор болуп, кижиден безин хойбас чоруурун ынчаарда эскергеш. магадаан мен. Суг кужунуң тааланчыг, чараш үнү дүнхүн чокка дыңналып, чонунга аян тудуп турганын ам-даа сактыр мен.

Тываның аътты шериниң дайынчылары шериг эштерим-биле кады улут лейтенант Аланың командазы-биле Чедер хөлдүң делгем, терең оттуг шынаазындан сиген кестирип, бичии-ле чайлыг шагывыста хөлдүң хевис дег шыгынга аңдаштанып, чаржып, хүрежип, оон чыттыг суунга мага хандыр эштип турганывысты утпас-тыр мен. Чайның чылыг хүннеринде аңаа сиген кестирип, чылдын-на 70—80 улуг-улуг сарааттарны тургузуп турдувус, хөлде эзмежок суг куштарын, амгызы дег, кээргел чокка боолаар байтыгай, хөл чоогунга чаңгыс-даа катап боо эткенин дыннаваан бис.

Ол үеде Чедерниң хоочун чурттакчылары чораан Лаңзмы Оюн, Лагба Оюн болгаш өскелер-даа шаанда ол хөлдүң хыргыыштарынга, хөл бажы Кара-Чыраага сыынмыйгактар, буур-буланнар, элик-хүлбүстер девээлээр, сугга эштип чедип келир, адыг болгаш бөрүлер безин хыыргыыш, чыраа иштинге бузуп кирип келир турганын сактып чугаалажыр чораан. Оозун бодаарга, улуг-биче аңнарны болгаш куш аймаан келир салгалга артты-рып бээр соруглга-биле бурунгу тывалар оларга хөл дегбес, хоюспас, камнап-хумагалаар, чарашсынып чаптаар чораанны илдең-дир.

Эрткен бежен чылдар мурнунда Чедер хөлдүң ёзулуг хөл дегбээн боду бүткен чүрумалы, чонга алдар-аттыг, терең, элбек эм шынарлыг суу болгаш малгажы эмнеткен кижилериң бедик үнелээшкинин ап келген. Ам бистиң хүннеривисте ук хөлдүң түрегделге таварышканын кээргеп, ожаагаи кижилериң чүлдү-чүректери ажып, саргып, сагыш-сеткили дойлуп, хомудап турары черле чөптүг болбас аргажок.

Экологтуг дүрүмнериң негелделерии каржы үрээнивистиң уржуунда Чедер хөлдүң эмнээр күштүг шынары чыл келген тудум-на эвээжеп, кызырлып, келир үениң салгалынга артпас деп барганы каракка көстүп турар-дыр. Ук хөлге чылдың кээп амдажаан бистиң чалгынныг өөнүктериивис — суг куштары база ховар көстүр, а куударның ис чок читкеп маңаа херечя болур деп билир мен.

Чедер хөл «караа» кылапчайнып, четтикпейн манап чытканзыын хамаарылгалыг албан черлериниң удуртукчулары канчап эскербес чоор? Олче ам кым көрнүрүл?

Бүзүренчиг эвес болза, хөлдүң артыы талазында Делег-Даа дээр кызыл баштыг тейже үнгеш, оон хөлдү кончуг кичээнгейлиг топтап көөрге-ле илдең. Ооң суу сыыган соолгаш, ийи кезекке чарлы берген. Ол кадып соолза-соолза эвээжээн, артында куураргаш, ак-чайт дус-кужурга туттуруп алган.

Бо кыжын болган теледамчыдылгага профоблчөвүлелдиң удуртукчулары Чедер хөлдүң суу болгаш малгажы ам-даа бежен чылды шыдаар деп, арай-ла сагыш амыр харыылааның дыңнааш, ооң соонда ол хөлдүң эм шынары чонунуң кадыкшылынга херекчок апаар ышкажыл деп айтырар сагыштыг мен.

Хөлдүң сыыган, баксыраанынга хамыктың мурнунда бистер, кижилер, шуптувус бурууллуг бис. Бистер аңаа кижизиг эвес хамаарылгалыг болганывыстың уржуу ол-дур. «Шын» солуннуң арыннарынга ооң дугайын бижип, радио дамчыдылгага чугаалап, чамдык албан организацияларже болур-болбас-даа ёөл, саналсүмемни бижээн-даа мен. Ынчалза-даа мээң саналарымга харыылар чок болду. Ооң чаңгыс чижээ, 1986 чылдың ноябрь 19-та үнген «Шын» солунга «Бойдустуң хайыралы» деп эгелиг ол-ла хөлдүң дугайында мээң чагаам профоблчөвүлелге. Кадык камгалал, Арга-ыяш ажыл-агый министерстволарынга, Курорттар эргелелиге болгаш Кызыл районнуң Кур-Чер кодээ Советиниң күүскомунга хамаарылгалыг турбуже, оларның чаңгызы-даа харыылавайн келген.

Ынчангаш бо чагааны аңаа хамаарыштыр бижип ужурга таварыштым.

Артём БОРБАК-ООЛ,
күш-ажылдың хоочуну.

СЭКП-ниң XXVII съездизиниң ийи чыл болурунга

ЭГЕ ҮНДЕЗИНЧЕ ЭГЛИИШКИН

Бистиң ниитилеливистиң төөгүзүнде эргилделиг үүл болган СЭКП-ниң XXVII съездизиниң болганындан бээр ийи чылынга чедир эвээш уе арткан. 1986 чылдың февральда болгаш мартта совет коммунистериин шуулганының дугайында Барыын чүкке чугаа хөй болгаш янзы-бүрү болганын, оларның хөөнүүнүң кедергей чөпсүнген болгаш дора көргеп-даа турганын сактыр-дыр мен. Ийи чыл эрте бергенде ам съезд дугайында чүнү чугаалап болурул?

Оон бээр болган үүлдерни эге үндезинче эглеги деп адап болур деп бодаар мен. Советтер чуртунуң тургустунганының эге чылдарында чаа делегейни тургузар талазы-биле баштайгы төлевилээшкиннерже, күзелдерже база баштайгы дуржулгаже эглиишкин. Съездиге политиктиг илеткелге-даа, еске-даа чугаалаан үүлдериниге М. С. Горбачев Ленининиң ажылдарынга даянып, эге үндезинниерни дилээрде «Горбачевтан эвес, а Ленинден» айтырарын журналистерге сүмелеп турары таварылга эвес-ле болгай.

Мен хамыктың мурнунда кижиниң негелде-хереглелдеринче көрүүрүнүң дугайында чугаалап тур мен. Чогум-на харын чурттуң бөгүнгү хамаату бүрүзүнүң негелде-хереглелдериниң дугайында, мурнунда ышкаш, бөлүк кижилерниң, ниитизи-биле, кажан бир шагда эвес. Чижеи кылдыр кижилерге эң чидиг айтырыг болуп турар бажыңбалгат чедиштезиниң айтырыы дижик. Бис мурнунда база-ла хөйүү түдүп турган бис. Ындыг болзажок, сөөлгү ийи чылда мурнундагы беш чылдың кайы-даа ийи чылындан 29 миллион дөрбелчин метр хөй шөлдүг чурттарга бажыңнарын тутканнар бис.

Черле ынчаш 1987 чылдың түңнелдериниң дугайында статистиктериң дыңнадынында саннар болгаш фактылар мындыг үүлдүң хереченип турар: социал хереглелдерге — чурттаар бажыңнар, школалар, эмнелгелер дыштанылга базазалары болгаш оске-даа ындыг үүлдерни тударынга чарыгдалдар эртжен чылын оске чарыгдалдарга бодаарга, үш катап дүрген ковүдеп турган.

Ынчалзажок, чугаа чүгле ол сорулгаларга хөй хөреңгияя үндүрүп турар апаранының дугайында эвес. Оларны кайы хире чөптүг хуваап турарынче эң-не кол кичээнгей салып турар-дыр. Социал чөптүг чоруктуң идеязы бирги черже үнүп турары көскү. Парлалгага кээп турар чагааларда янзы-бүрү адырларда ден эвес чоруктуң дугайында, ооң чөптүг эвезиниң дугайында бижип турар.

А социал чөптүг чорук дээрге 1917 чылдың Октябрьның эң-не чугула кыйгырыы болгай!

СЭКП-ниң XXVII съездизи бирги черже «кижи факторун» идип үндүрүгеш, ооң ийи талазын — политиканың объектизин болуп турар кижиниң ролюн база, оон дудак чок кылдыр, ажылдакчы болуп турар кижиниң ролюн өөренип көргеп. Өскээр чугаалаарга, политика кижиже эргилер үжүрлүг, ындыг боорда, кижи бүрүзүнүң күжениишкинииниң ачызы-биле, Кижи бүрүзүнүң дузазы-биле. Таптаашкын үезинде бистиң кол четпезивистиң дугайын чугаалаар болза, мен чүгле багай ажылдап турган экономиктиг механизмден адырда, ниитилел амыдыралынга кижилериң кошкак киржилгелиг турганын онзалап демдеглээр ийиик мен. А ындыг киржилгениң аргалары турган. Бети дээрге теорияда.

Ынчаарга кижи бүрүзүнүң киржилгезии демократияны болгаш ажык-чарлыг чорукту негээр. Ийи чыл мурнунда шилип алганывыс ол орук сөөлгү он чылдарда биске турган тала-дүтай тыртар, түрмек харагалзаашкын кылыр, үстүнден хайырлаттар дээн ышкаш түүлдерге удур турыкуп турар. Чүнү ынча дээрим ол?

Бир-тээ чогум-на социалистиг күрүне бистиң талаыстан кандыг-даа күженишкинивис чокта бистиң долу чаагай амыдыралывысты харыылаар чүве дээн соонда, кижилер хамык-ла негелделерии олче чүүй каап туруп бергеи. Харын бир эвес хеп-хенертен халап, бергедээшкин болган болза, херек еске-ле ыйнаан. Кижилерин-даа бурузу-биле болган чүве болза. Чернобылыга халаптан бистиң чурттувус 8 миллиард рубльге когарааи. Арагалаашкынга удур кампанияны эгелээш, арага садарындан 26 миллиард рубльди чедир албаан. Ону билип база хүлээп ап турар бис.

Ындыг-даа болза түге бистер хожудан турар волюотуң каражазын, бүдүрүлгениң багай ажылдааны дээш, чамдык кижилериин мергежилиниң, билимниң кошкаа дээш, тоомча чок, салгаа чорду дээш төлээр ужурлуг бис? Социализм дээрге кижиниң ана-ла хол куруг олурун алган, министерстводан хайырал маңаа олурары ол чүве бе? Мен бодаарымга ындыг эвес, харын бүгү чүвени бот-тускайлаң шиитпирлээри база бодуиуң шиитпирлери дээп харыылаары-дыр.

«Сталинизмниң арттырган салгалы», ёзулуг айыылдыг болгаш терек кырында бар чүүлү болза инициативаны бодунга алыр, бодуиуң шиитпирии, турумчуп камгалаар күзел чогу, хөңнү чогу, аңаа белен эвеан-дир. Үстүнде бир-ле кижи бар, ол шиитпирлеттер, ыяап-ла шыы шиитпирлеттер дээп ышкаш.

Совет кижилериң инициативазы — бистиң ёзулуг байлаавыс. Бодуиуң башгайгы үжүглелинге «Кулдар бистер эвес бис, бистер кулдар эвес бис» деп бююзен революция чогум-на олче утпаан.

Александр ИГНАТОВ,
ПМА-ның политиктиг тайылбырлакчызы.

ДЕЛЕГЕЙ МЕДЭЭЛЕРИ

БҮРҮН ДЕТКИИШКИН

СЭКП ТК-ның Чиңгине секретары М. С. Горбачевтуң Афганистан талазы-биле кылган медеглелин делегейниң бүгү чурттарында калбаа-биле чугаалажып көрүп турар. Делегей парлалгазы аңаа хамаарыштыр кылган тайылбырларынга ол медеглел болза тус-тус девискээрлерде тургустунуп кээп турар чидиг айтырыгларны болгаш ок-боолуг демиселди политиктиг арга-биле шиитпирлээрииге таарымчалыг байдалды берип турар деп демдеглеп турар.

Болгарияның «Земеделско знаме» солуну совет санаал болза чүгле Афганистанга эвес, а еске-даа девискээрлерде боол турар чепсектиг чөрүлдээлерге база хамааржыр деп демдеглээн. Афганистанда болуушкуннарның тайбың арга-биле шиитпирлеттинери Чоокку Чөөн чүкте. Мурнуу Африкада. Төп Америкада болгаш Кампучияда боол турар болуушкуннарны болурчогууру-биле шиитпирлээрииге база-ла улуг салдарны чедирер.

Чехословакияның «Прапе» солуну Совет Эвилели Афганистанда боол турар болуушкуннарны тайбың арга-биле шиитпирлээрииге хамаарыштыр бодунуң тодаргай саналын делегейниң хөй-ниитизииниң мурнунга тургускан деп бижээн. Делегейниң хөй-ниитизи ам Афганистанга удур чарлаттынмаан дайыны чорудуп турар империалистиг бөлүктериниң кандыг харыыны кылырын манап турар деп, солун улаштыр демдеглээн.

Француз коммунистериниң «Юманите» солуну СЭКП ТК-ның Чиңгине секретарының медеглелин долузу-биле парлаап, аңаа хамаарыштыр кылган тайылбырында «Афганистанда байдалды подитиктиг арга-биле шиитпирлээрииниң талазы-биле Совет Эвилелиниң киирген саналын Францияның коммунистери болгаш депшиглелиг бүгү күштери деткип турар» деп бижээн.

(СЭТА).

БАЙЫР ЧЕДИРГЕН

ЖЕНЕВА. (СЭТА). Тайбыңның бүгү-делегей Чөвүлелиниг президентизи Ромеш Чандра СЭТА-ның корреспондентизи-биле беседазынга: «Сөөлгү үеде Женевага делегейниң хөй-ниитизииниң янзы-бүрү болүктериниң удуртукчулары-биле хөй удаа ужуражып турдум, олар СЭКП ТК-ның Чиңгине секретары М. С. Горбачевтуң Афганистанда болуушкуннарга хамаарыштыр кылган медеглелин бүрүн деткип турарын илереткеннер. Совет саналга мен база байыр чедирип тур мен» деп медеглээн.

Совет удуртукчуиуң медеглели ССРЭ-ниң тайбыңны быжыглаарынче база күрүнелер аразынга кады ажылдажылганы ханыладырынче угланган политиказының база бир илергейлээшкиин болган деп, президент чугаалаан. Совет чаа санал атомнуг чепсектиг ийи хевирин узуткаар дугайында ССРЭ биле АКШ-тың аразында чедип алдынган дуружулганың соонда тургустуган тайбыңы быжыглаарынче угланган чорудулгага эки салыышкын болган.

Афганистанда национал эптежилге политиказының чогумчалыг боттанып эгелээнииң ачызында ол чурттан совет шеригларин үндүрериигe таарымчалыг байдалдың тургустунганын база демдеглээр херек деп, ол чугаалаан. Афганистанда байдалды чогумчударынга сонуургалдыг бүгү күштер боттарының күжениишкиннерин каттыштырар ужурлуг дээрзин президент онзалап айыткан.

52 МУҢУ ЭЭП КЕЛГЕН

КАБУЛ. (СЭТА). Афганистанда национал эптежилге политиказы чедишкинниг боттанып турар. Кунду можуга чазакка удур демисежип чоруп турган чээрби кижилиг бөлүк чоокта чаа чалак шериглериниге дүжүп берген болгаш ам контрреволюсчуларга удур демисежи берген.

Национал эптежилгениң политиказы чурттуң бүгү чердеринде деткимчени ап турар. Афган улустуң дайзыиарының пропагандазыига алыскаш, даштыкыже дезе берген бөдүүн чондан эрткен чылын 52 муң кижи оскен чурту болур Герат можуда ээп келген. Эрткен чылын ол-ла можуга үймээн үндүрүп чоруп турган 5 муң хире кижи улусчу эрге-чагырганың талазынче кирген. Оларның хөй кезии ам национал политиканың комиссияларының кежигүннери боол алган, чон ортузунга сурталл ажылын чорудуп турар.

Л. ПЕЛТИЕРНИҢ ИНТЕРВЬЮЗУ

НЬЮ-ЙОРК. (СЭТА). Американың үндезии чону индейлериниң эргези дээш эрес-дидим демиселчя Леонард Пелтиерни АКШ-тың эрге-чагыргазы кара-бажыннаандан бээр ам 12 чыл боол турар.

СЭТА-ның корреспондентизи чоокта чаа ооң-биле телефон дамчыштыр чугаалашкан. Ооң чугаалааны болза:

«Бо хөй чылдарның дургузунда кара-бажыңга чыда, Каттышкан Штаттарда ак эвес кештиг кижилерге чөптүг чорук деп чүве турбас дээрзинге шүут бүзүредим. Ооң тодаргай чижээ «мээң херээм» болур. 1975 чылда индей улус турар резервациядa полицейжилер-биле аткылажыышкын болган. Аңаа ийи полицейжи өлүрткен. Ол дээш мени бүгү назыда кара-бажыңга олурар кылдыр шиитткен. Индей улустуң дүрүм ёзугаар политиктиг негелдези дээш туржуп турар кижилерни АКШ-тың эрге-чагыргазы мындыг янзылыг чондан аңгылап турар деп чүвениң бир чижээ бо-дур».

АКШ-тың дээди суду эрткен чылдың төнчүзүнде Пелтиерниң херээн катап көөрүндеп ойталаан. Ам делегейниң хөй-ниитизииниң деткимчези-биле ону хостап ап болур. Американың индей улузунуң эргези дээш чаныш-сыныш чок демиселчиге политиктиг хоргадал бээринге белениниң дугайында Совет Эвилелиниң медеглелинге ол кончуг идегеп турар.

СОЦИАЛИЗМ ЧУРТТАРЫНДА

СОФИЯ. Сөөлгү чылдарда Болгарияның улустуң эмчизи Димитр Кръстев үзэрби муң ажыг аарыг кижилериң кадыкшылын эгидип берген. Олар колдуунда-ла дурт-сын сөөлгү үредлеги болгаш Бехтеревтин аарыы-биле аараан кижилер болган. Ындыг берге аарыг үезинде чайлаш чок болу берген хирургияның кезер бижээн ажыглавайн турар. Ооң эмнелгези эм үнүштерни болгаш дурт-сынга массаж кылырынга үндезилеттинген.

Димитр Кръстевтиң ады бөгүн чүгле Болгарияда эвес, харып хөй-хөй чурттарда сураргаан. Ооң методу-биле чүгле чуртунга эвес, харын даштыкыда улуу-биле сураргаан Атанас Шибилев болгаш Петр Димков чедишкиннии-биле ажылдап турарлар. Хөй муң аарыг кижилер жырып, кадыкшыл бээринге ынаныш турар болгаш улустуң эмчилери оларның ынаныышкынын бадыткап турарлар.

БУДАПЕШТ. Үжен чыл бурунгаар, 1958 чылдың февральда Улусчу контрольдуң Төп Комитединиң Венгрияга тургускан. Бөгүн улусчу контрольда барык-ла 30 муң активчилер киржип, чурттуң мурнунда туруп турар чугула сорулгаларны чедишкиннит шиитпирлээрииге дузалап турар. Оларның кичээнгейиниң төвүнде — экономиктиг структураны эде тургузар талазы-биле шиитпирлерии күүседири, бүдүрүлгелериин болгаш албан черлериниң ажылынын ажыктынын бедидери. Чурттакчы чониуң амыдырал байдалын экижидер талазы-биле чүүл кылып турарын хынаары, өртектер өскенинин компенсациязын, хосталгаи ажылчын күжүн ажылга тургузары болгаш социал политиканың өске-даа чугула айтырыгларын шиитпирлеп турарын хынаары ооң эвээш эвес ужур-дузалыг сорулга болуп турар.

Улусчу контрольдуң венгр органнарының ажыл-чорудулгазының чаа утпаныышкынары 1990 чылдарда чазактың стабилизация программазын үлээп алганыбиле холбашкан. Оларның ажылын оперативтиг рейдлерни чорудары-биле холбаштырарын немээрии төлевидээн. Олар чазакка социал-экономиктиг эде тургустунуушкинга чаа шиитпирлерни хүлээп алырынга дузалаар ужурлуг.

ВУР-ның улусчу контроль органнары чылда 12-14 муң чедип турар ажылчы чоннарның билдириишкиннерин болгаш хомудалдарын чугаалажып көөрүп ээ чугула сорулга кылдыр санап турар. Кээп турар чагааларда чурттуң бүгү порттары барык ажылдавайн турар. Порт болгаш паром ажылчыннары чүгле сайгарып соөртүр улут компанияларның ээлериниң ажылчын санын кызырар, элээн хөй кижилерни ажылдан үндүрер деэн шиитпирлерииге удурашаныш, ажыл соксадыышкынын үргүлчүлеп турар. Чурттуң улуг порттарында хөй чүгле сайгартынмайн чыдып турар.

Эрткен неделяда машина тудукчулары база ажыл соксадыышкынын эгелээн. Чижээлээрге, делегейде эң күчүлүг болгаш ат-сураглыг машина тудуушкун бүдүрүлгелериниң бирээзи болур «Форд» компанияның ажылчыннары ажыл соксадыышкынын эгелээн. Олар күш-ажылдың бүдүрүкчүлүүнүң бедээни-биле чергелештир ажыл төлевирин база удаттырарын негеп турарлар. «Форд» компанияның салбырлары даштыкы чурттарда кончуг хөй. Ол салбырлар Англиядан келген кезекчерни чыып эптээн, «Форд» маркалыг автомобильдерии кылып турар. Компанияның Англияда кол заводтарының ажылчыннары ажыл соксадыышкынын эгелээрге, ооң даштыкы чурттарда салбырларының ажылы база-ла кылыр ажыл чок бергедеп эгелээн.

АЖЫЛ СОКСАДЫЫШКЫНЫ

ЛОНДОН. (СЭТА). Великобританияның ажылчы чоннарының ажыл соксадыышкыны улам калбарып турар. Кижилерни ажыл-биле хандырарын база ажыл төлевирин улгаттырарын негээн кыйгырыглар массалыг чыскаалдар чурттуң улут-улуг хоорайларында боол эртип турар.

Ажыл төлевирин улгаттырарын негээн ажыл соксадыышкынын Англияның медицина ажылдакчылары бо чылдың баштайгы аймында бир дугаар эгелээн. Ооң соонда оларның негелдезин деткип, чурттуң порт ажылчыннары ажыл соксадыышкынын эгелээн. Амгы үеде чурттуң бүгү порттары ажылдавайн турар. Порт болгаш паром ажылчыннары чүгле сайгарып соөртүр улут компанияларның ээлериниң ажылчын санын кызырар, элээн хөй кижилерни ажылдан үндүрер деэн шиитпирлериигe удурашаныш, ажыл соксадыышкынын үргүлчүлеп турар. Чурттуң улуг порттарында хөй чүгле сайгартынмайн чыдып турар.

Эрткен неделяда машина тудукчулары база ажыл соксадыышкынын Англияның медицина ажылдакчылары эгелээн. Чижээлээрге, делегейде эң күчүлүг болгаш ат-сураглыг машина тудуушкун бүдүрүлгелериниң бирээзи болур «Форд» компанияның ажылчыннары ажыл соксадыышкынын эгелээн. Олар күш-ажылдың бүдүрүкчүлүүнүң бедээни-биле чергелештир ажыл төлевирин база удаттырарын негеп турарлар. «Форд» компанияның салбырлары даштыкы чурттарда кончуг хөй. Ол салбырлар Англиядан келген кезекчерни чыып эптээн, «Форд» маркалыг автомобильдерии кылып турар. Компанияның Англияда кол заводтарының ажылчыннары ажыл соксадыышкынын эгелээрге, ооң даштыкы чурттарда салбырларының ажылы база-ла кылыр ажыл чок бергедеп эгелээн.

ТАИЛАНД. Бангкокта чурттагга бажыңнарының айтырыы чидиг болуп артпышаан. Амгы үеде найысылалда 1000 хире казанак бажыңнар бар, ында бир ивллион ажыг кижи хоргастанып чурттап турар. Демирден болгаш маңзалардан кылган чаржынчыг казанактарда коммуналдыг бөдүүн таарымчалыг түүлдер безин чок.

Ындыг байдал турбуже Бангкоктуң эрге-чагыргалары чурттагга бажыңнарының айтырыын шиитпирлээрииге шүүпеиин көргүзүп турар. Бичии хемчеглерии ап чорудуп турар, ынчалза-даа кайдыг? Чижээлээрге, эрткен чылын «Бангкокту арыглаарының» программазын ёзугаар хоорайда ядыларның 200 муң ажыг турлагларын чок кылган. Ооң түңнелинде, хоорайның 200 муң чурттакчыларынга караанын уу-биле чорун чоруурун саналдаан.

Чурттуң хөй-ниитизи чазактан бажың чоктарга болгаш түрегги черлериниң чурттакчыларынга дуза көргүзериин программазын эде көөрүн, күш-биле өскээр кежурерии соксадырын, бажың чоктарга чиик өртектиг бажыңнар бээрин азы ооң тудуп алырынга чер участоктарын бээрин негеп турар.

ЧУРУКТАРДА: Бангкокта ковүдээн ядылар чурттаар суурларының бирээзиниң чурттакчылары.

Б. ЧЕХОНИННИҢ фотозу.

(СЭТА).

Ургуларны хөгжүмге өөредиргө — амгы үениң негелделериниң бирээзи. Ол негелдени боттандырарынга көскү үлүгү Бай-Хаактың музыка школазының башкызы Оюмаа Салчаковна Бадырғы киирип турар. Од Кызылдың уран түүл училищезин 1982 чылда доозкан-даа болза, дурзулгалыг башкыларның дузазы-биле мурнакчыларның олдуруунда киргеш.

ЧУРУКТА: О. С. Бадырғы.

Виталий ШАЙФУЛИННИҢ фотозу.

Сээң хостуг үең

ДЫШТАНЫР ХҮНДЕ

Самагалдай суур — чурттакчыларның коллективтиг дыштанырынга чаяаттынган чер. Чижээлээргө, Артыы-Хавакка хары утта муң-даа кижи чуңгулап болур. А хем ол чарыында бүүрелчиннер, Туглуга-Эдээ? Суутуларлыг бажыңнарлыг пионер лагери «Сайлык» девискээринде Соок-Суг кавызының аргалыг даглары? Оон чанарда безин эптиг каш сымладырга. Самагалдай бо турар. Дыттыг-Хемниң суур чанында дожу бала амыр, плювилер аразынга каш-даа чүс кижи коньюкилеп болур. Улуг Культура бажыңы, школаның спорт залы, организацияларның клубтары, стадион, парк — шупту сээң эргенде.

Эрткен дыштаныр хүнде Артыы-Хавакка хүнзедивис. Чүс ажыг кижи, иүргулайында школачылар. Самагалдайның бүгү чурттакчызы — 3240 ажыг кижини бодап көөргө, дыка эвээш. Ынчалза-даа кады хөглеп, шаанга чедир агаардап алдывыс. Бистиң аравыска лыжалыг, шанактыг түржүк, калбак шүүгай туткан-даа, хол күруг-даа улуг турду. Ол хирезинде катыы, чугаа үзүлбеди. Алгыржып, кускуинажып, «Орук чайла, орук чайла!» дижип-даа турар кижилер бар. Оларның чамдыктары-биле чугаалашпас арга чок болдувус.

Айлаңмаа биле Аляна: — Бистиң чедиги класстың өөреникчилери бо хавактан чуңгулаарынга ынак. Бөгүн эвээш кижи келген-дир, дүүш соонда көөрлер боор. Амдыызында алды урут чуңгулап тур бис.

Омак Оюн: — Маңаа чуңгулаары дыка онза. Чуңгулаан улустуң бараанын көрүп каш, дораан-на бажыңымдан чоруптум.

Седен-оол Оюн: — Трамплиндеп шүрап тур бис. Шаанда бедик трамплиннер ол чарыктың дагларынга турган. Ылаңгыя Ак-Тей-Арны, Узуи-Бадар, Былдай-Дүжер, Шураар-Хөртүк ынчаар чуңгулаары солун. Келир улут-хүнде ыкаар баар боор бис, бежен чылдарда кады лыжалап чораан болгаш өске-даа өөрүм-биле кады.

«Калдак-Хамар» агиткультбригада сөөлгү үеде ажылын элээн экижиткен. Оон кежигүннери эрткен чылын республика көрүлдезинге киирген программазын чаартып, чаа көдүрүлүшкүн-биле ажылдап турар. Дыштаныр хүнде оларның концертин чон дыка сонуургаан. Уя коллектив чоокта чаа Эрзин районуң суурларынга четкен.

Кежээ Культура бажыңынга анмыктарның оюн-тоглаазы болган. Ол черде эки. Ынчалзажок, өөралди каранғыладып алганындан чогум ында түү болуп турарын көөрү дыка берге: хөлбеңнээн-салбаңнаан дүрзүлер, кулак уюкталдыр кышкырган хөгжүм, чивеңнешкен-карааңнашкан оттар... Кижи тенип-даа, үгаан чанып-даа болур. Ында кижизидикчя утка түү деп? Ол бүгүге алыскаш, медерел ышкыңдынар чыгыы. Дүрген-не оон дескеня дээре.

Районуң транспорт бүдүрүлгезиниң клубунда төөрби ажыг кижи бильярдтаан тур. Ол организациялың директору Валерий Эренчин, кол кижилери Олег Оюн, чаазачылар болгаш өске-даа кижилерниң ойнап турарын көргеш, кижиниң түрээ оожургап, сагыш-сеткил хуружугга кирип кээр болчук.

Бир дыштаныр хүнүүн эрткени ындыг болду. Маңаа немээр түвө — танцылаан улустуң аразында датта хүнзээн кижилерниң чогу. АКМК-1070, ыяш ажылагыйы, аңныыр-тывыш ажылагыйы, харылзаа, суг ашылагыйы чижектиг черлериниң клубтарынга болгаш кызыл-булуңнарынга чүүн-даа болбаанын, суурда дыштаныр хүн штабының кежигүннериниң көзүлбези.

Моторж ТИРЧИН,
Өөлет ЧИҢМИТ.

Чылдар болгаш кижилер

ЧАЛЫЫ НАЗЫН — ТАНЦЫДА

Аныяамда дөстүнмес-ле чораан-дыр мен, танцы-сам дээш ыяш болур турдум. Ам бо Седей Оюмаанык, Каракыс Анай-оолдуң, Ая Оюнуң болгаш өске-даа талантылыг аныяктарның тургускан танцылары меңээ ол үени сагындырып кээр-дир. Ынчангаш танцылы чалыы назын деп болур.

Наталья Ажыкмаа, Екатерина Кыдай, Сай-Хоо Оюн, Фаина Дубовская, Клара Намчак, Севилбаа Бады-Сагаан, Николай Кысыгбай, Андрей Сагды. Бо пенсионерлерни билбес кижи бисте ховар. Олар — Тывага танцы уран чүүлүнүң нептередикчилери-дир. Ындыг кижилериң аразында болганымга чоргаарланып, өөрүп чоруур мен.

Тывага баштайгы балет бөлүү дөртен чылдарның эгезинде тургустунган. Аңаа Совет Эвилелиинден чалаттырып келген башкылар улуг дузаны чедирген. А. В. Шатин, С. И. Булатов, А. Н. Аксёнов, И. А. Исполиев оларның бо херекке киирген үлүү улуг. Ылаңгыя Анатолий Васильевич биске балет талазы-биле нарын мергежилгелер кылдыртырындан аңгыда кино-чуруктарны көргүзүп, бистиң бүгү талазыбиле сайзырааңгай болуруувуска дузалап турган. Танцы уран чүүлүнүң дугайында номнарны номчуп берип, делегейниң шылгарангай танцычылары-биле бисти таныштырып турган.

Танцы башкызы боду база могаг-шылаг билбес, ол хирезинде бөдүүш, өөреникчилеринге үлегерлиг кижи чораан. Ол биске орус, молдав, украин, испан, фини болгаш өске-даа танцыларны өөреткен. Ол танцыларны араттарга, совлунде колдувучуларга болгаш ажылчынарга бараалгадып келдиимс. «Элдек шыңгыраашы» биле «Аныяктарны» ынчан тургускан бис.

«Элдек шыңгыраашты» баштай каш кижи күүсеткен. Оларны ам адаваспаргам чок: К. Намчак, Е. Кыдай, С. Бады-Сагаан, Ф. Дубовская, К. Веденеева, О. Сай-Хоо, Т. Селиванова болгаш кол ойнакчы Н. Ажыкмаа. Ол-ла өөрүмбиле кады «Докей ооиу» база танцылап эгелээн бис. Черле ынчан ойнаан танцыларывыс шупту-ла чөлге бир дугаар бараалгаттынып турган. Ол бүгү танцылар-биле чергелештир классиктиг балеттерден үзүндүлерни база танцылап турган бис.

Балет бөлүүге дөрт чыл өөрендивис. Ук бөлүктүң доозукчулары, ол үениң танцы башкылары болгаш хөгжүмчүлери Тывага танцы уран чүүлүн хөгжүдеринге көскү черни эвээш. Амгы үеде танцыга хандыкшыылдыг башкылар чер бүрүзүнде көвүдеп келген. Чижээлээргө, Чаданада Нина Ховалыг Миусинскиниң уран чүүл училищезин доозкан соонда ургуларның уран чүүл школазында танцы бөлүүн ажыттыкан. Оон уламыңдан көрүлделарге танцычы школачылар хей киржип, танцы ол районда улут хөгжүлдени ап турар. Ам кижилер чурту Тожудан сарлыкчылар чурту Моңгун-Тайгага, Эрзиниң төвежилериндеп Хову-Аксының металлургтарынга чедир танцы теппес кижи чок апарган.

Екатерина ХАРЛЫГ,
күш-ажылдың хоочуну.

Редактор В. С. ШАРАВИЙ.

Телевидение

ФЕВРАЛЬ

16. Вторник

БИРГИ ПРОГРАММА
МОСКВАДАН

6.30 — «120 минута». 8.35 — «Ыраажы муштарның чажыды». Уран-чечен фильм. 10.10 — Концерт. 10.20 — «Бир идеяның төөгүзү». 10.50 — Медээлер. 11.00 — XV кышкы Олимпиада оюнары. Хаак спорту. 10 км. Херээженнер. Трамплинден хаактың шураашкыннар. Коньки спорту. 500 км. Эр кижилер. Фигурлуг чуңгулаашкын. Ийилеп чуңгулаашкын. Кыска программа. Хаак спорту. 30 км. Эр кижилер. 15.00 — Сахалин телестудиязының программазы. 16.00 — Медээлер. 16.10 — Эде тургустунуушкун прожектору. 16.20 — «Киржикчилер». Загорскиде уруглар бажыңының нарын айтырыглары. 1-ги дамчыдылга — «Чоокшулаашкын». 11.00 — 14.00 XV кышкы Олимпиада оюнары. Хаак спорту. 30 км. Эр кижилер. Даргга хаактаашкынының ийи хевири. Дүрген сымлап бадары. Эр кижилер. Хоккей. ССРЭ биле Австрияның шилиндек командалары. АКШ биле ЧССР-ниң шилиндек командалары. 20.15 — Бөгүн делегейде. 20.35 — «Парвос» ансамблдиң оюн көргүзүү. 20.50 — Эде тургустунуушкун прожектору. 21.00 — «Үе». 21.35 — «Достоевскийниң амыдыралындан чаарби алды хонук». Уран-чечен фильм. 22.50 — Бөгүн делегейде. 23.00 — 00.20 — Анатолий Аныйев чогаалчы-биле ужуражыышкынын.

ИЙИГИ ПРОГРАММА
МОСКВАДАН

8.00 — Эртенги гимнастика. 8.15 — «Ындыг ырак, чоок хүннер». 8.35: 9.35 — Төөгү. 10 класс. Эртем-техниктиг революция амгы үеде. 9.05 — Француз дыл. 10.05 — «Сфинкс». Эртем-тайылбырлыг фильм. 10.35: 11.35 — Биология. 5 класс. Үнүштериң вегетативтиг өзүп көвүдээри. 10.55 — «Оолдар, дүргедээшкин болгаш күзелдер». Телефильм. 11.05 — Француз дыл. 11.55 — «Достоевскийниң амыдыралындан чаарби алды хонук». Уран-чечен фильм. 13.15 — «Тайгага болган чоруқ». Телефильмниң баштайгы көргүзүү. 13.45 — Медээлер. 13.55 — «Талант». Дөрт сериялыг уран-чечен телефильм. 1-ги сериязы — «Бережков дугуй чогаадып турар». 15.05 — 15.50 — XV кышкы Олимпиада оюнары. Шанак спорту. Эр кижилер.

КЫЗЫЛДАН

18.00 — «Казахстанның аныяк баледи» деп классиктиг танцының күрүне ансамблиниң концерти. 18.45 — «Реформа — бүгү чонуң херээ». Чаартыкчы башкылар — РСФСР-ниң школаларының алдарлыг башкызы К. О. Монгуш болгаш башкы И. И. Мижит-Доржуның ажылының дурзулгазы. 19.15 — «Тывы чөрде». Программада: Медээлер. «Ажылагый чоргудулгазынга өөренир». «Улустуң контроль». 19.45 — Медээлер. 19.55 — Чарлалдар.

МОСКВАДАН

20.00 — «Тамчыктыг удунар, чаштар!» 20.15 — «Поэзия». Ю. Левитанский. 21.00 — «Үе». 21.30 — Эде тургустунуушкун прожектору. 21.40 — 23.20 — «Паганинииның тимлээжини». Концерт.

ҮШКҮ ПРОГРАММА
МОСКВАДАН

18.05 — Медээлер. 18.15 — Ритмиг гимнастика. 18.45 — Улустуң аалгалары. 19.00 — Кыска хемчээлдиг уран-чечен телефильмнер программазы. 20.00 — 20.15 — «Тамчыктыг удунар, чаштар!» «Чалгаа чоруқ».

17. Среда

БИРГИ ПРОГРАММА
МОСКВАДАН

6.30 — «120 минута». 8.35 — «Факт». Уран-чечен фильм. 10.05 — Медээлер. 10.15 — «Киржикчилер». Загорскиде уруглар бажыңының нарын айтырыглары. 1-ги дамчыдылга — «Чоокшулаашкын». 11.00 — 14.00 XV кышкы Олимпиада оюнары. Хаак спорту. 30 км. Эр кижилер. Даргга хаактаашкынының ийи хевири. Дүрген сымлап бадары. Эр кижилер. Хоккей. ССРЭ биле Австрияның шилиндек командалары. АКШ биле ЧССР-ниң шилиндек командалары. 20.15 — Бөгүн делегейде. 20.35 — «Парвос» ансамблдиң оюн көргүзүү. 21.00 — «Үе». 21.35 — Эде тургустунуушкун прожектору. 21.45 — «Турғш». Грэм Грин-биле ужуражыышкыннар. 23.00 — 23.15 — Бөгүн делегейде.

ИЙИГИ ПРОГРАММА
МОСКВАДАН

8.00 — Эртенги гимнастика. 8.15 — «Дмитрий Овцынның ужуралдары». Эртем-тайылбырлыг фильм. 8.35: 9.35 — Информатиканың болган саналга техниказының үндезинери. 10 класс. Хана солуну ЭСМ кылып турар. 9.05 — Немец дыл. 10.05 — ОПТУ сургуулдарынга. Физика. Электролиз. 10.35: 11.35 — Төөгү. 9 класс. Москвага декабрьның бөө-чепсектиг тура халыышкыны. 11.05 — Немец дыл. 12.05 — «Аңаа дайынчы Александр Матросов». Уран-чечен фильм. 13.25 — Бирманың национал танцы ансамблиниң концерти. 13.55 — Медээлер. 14.05 — 15.15 — «Талант». 2-ги сериязы — «Чогаадыкчы ажылдарының бүгү-делегей конторазы». 16.25 — XV кышкы Олимпиада оюнары. Шанак спорту. Херээженнер. Даргга хаактаашкынының ийи хевири. Сладом. Эр кижилер.

КЫЗЫЛДАН

18.05 — «Сонуургактарга». Школачыларга дамчыдылга. Тываның Арат-тың Революциязы Шеринниң төөгүзүнден. 18.35 — Телефильмнер программазы. 19.15 — «Азия төвү». Үндүрүлгеде: Медээлер. «Улустуң контроль». 19.45 — Медээлер.

МОСКВАДАН

19.55 — «Тамчыктыг удунар, чаштар!» 20.10 — Даштыкы фильм экраны. «Кулун база час тургулаар». 1-ги сериязы. (КУР) 21.00 — «Үе». 21.35 — Эде тургустунуушкун прожектору. 21.45 — «Кулун база час тургулаар». 2-ги сериязы. 23.05 — «Ашхабадтың хүн демдеглелиң». Кирлавыр шеригленнинң бир дугаар бүгү-авилел чыжычыл дугайында. 00.00 — 01.05 — XV кышкы Олимпиада оюнары. Хаак спорту. 5 км. Херээженнер.

ҮШКҮ ПРОГРАММА
МОСКВАДАН

18.05 — Медээлер. 18.10 — «Кодээниң шагы». 19.10 — «...Он алды харга чедир болгаш оон улуг назы». 19.55 — 20.10 — «Тамчыктыг удунар, чаштар!». «Чиптиң ужуралдары».

18. Четверг

БИРГИ ПРОГРАММА
МОСКВАДАН

6.30 — «120 минута». 8.35 — Мультфильмнер. 9.05 — «Дириг амытаннар дугайында». 10.05 — «Киржикчилер». Загорскиде уруглар бажыңының нарын айтырыглары. 2-ги дамчыдылга — «Ажып артишкин». 10.50 — Медээлер. 11.00 — XV кышкы Олимпиада оюнары. Трамплинден хаактыг шураашкыннар. Хаак спорту. 5 км. Херээженнер. Хоккей. ССРЭ биле АКШ-тың шилиндек командалары. 14.45 — Мультфильм. 15.05 — «Мария Ульянованың Вологдазы». Док. фильм. 15.25 — Медээлер. 15.35 — Эде тургустунуушкун прожектору. 15.45 — «Он алды харга чедир болгаш оон улуг назы». 16.30 — XIX Бүгү-авилел партконференциязынга уткуштур. Теория айтырыглары. 17.15 — XV кышкы Олимпиада оюнары. Хаак спорту. 5 км. Херээженнер. Хоккей. ССРЭ биле АКШ-тың шилиндек командалары. 20.15 — Бөгүн делегейде. 20.35 — И. Стравинский. Концерт. 21.00 — «Үе». 21.35 — Эде тургустунуушкун прожектору. 21.45 — «Сибирь чер дугайында тоожу». Уран-чечен фильм. 23.25 — Бөгүн делегейде. 23.35 — 00.10 — Вильнюстуң күрүне квартели ойнаар.

ИЙИГИ ПРОГРАММА
МОСКВАДАН

8.00 — Эртенги гимнастика. 8.15 — «Кызыл Армияның ыраажылы». Док. фильм. 8.35: 9.35 — А. М. Горький. «Хартыга дугайында ыр». «Бүревестник дугайында ыр». 7 класс. 9.05 — Испан дыл. 10.05 — Эртем-тайылбырлыг фильмнер. 10.35: 11.35 — Өг-бүле амыдыралының этиказы болгаш психологиязы. 9 класс. Өг-бүленин психологтуг климады. 11.05 — Испан дыл. 12.05 — «Кулун база час тургулаар». Уран-чечен фильм. 1—2 сериялары. 14.15 — Медээлер. 14.25 — 15.30 — «Талант». 3-ку сериязы — «Биче ышыкты».

КЫЗЫЛДАН

18.00 — В. Сологуб — «Уш түрекпен халап». Кызыл хоорайның аныяк көрүкүүлер театрының шиирлери. 19.00 — Уруглаға фильм. 19.20 — «Тыва дерде». Программада: Медээлер. «XIX Бүгү-авилел партконференциязына уткуштур». «Техника сөөлгезинге — бедик шынарны». 19.50 — Медээлер.

МОСКВАДАН

20.00 — «Тамчыктыг удунар, чаштар!» 20.15 — Концерт. 20.30 — Ритмиг гимнастика. 21.00 — «Үе». 21.35 — Эде тургустунуушкун прожектору. 21.45 — 23.35 — XV кышкы Олимпиада оюнары. Шанак спорту. Херээженнер. Коньки спорту. 5000 м. Эр кижилер.

ҮШКҮ ПРОГРАММА
МОСКВАДАН

18.05 — Медээлер. 18.15 — «Поэзия». Л. Кондырев. 18.50 — А. Гладков. Лирикте пролетед. 19.00 — «Аян-дорукчулар клубу». 20.00 — 20.15 — «Тамчыктыг удунар, чаштар!» «Тываның чаңгыс-белең».

19. Пятница

БИРГИ ПРОГРАММА
МОСКВАДАН

6.30 — «120 минута». 8.35 — Уруглаға дериг амытаннар дугайында. 9.05 — Док. фильмнерниң баштайгы көргүзүү: «Дээрбе». «Ыяш ттаан». 9.40 — Мультфильмнер. 10.25 — Концерт. 10.50 — Медээлер. 11.00 — XV кышкы Олимпиада оюнары. Хаак спорту. 5 км. Херээженнер. Хоккей. ССРЭ биле АКШ-тың шилиндек командалары. Даргга хаактаашкынының ийи хевири. Коньки спорту. 1500 м. Эр кижилер. Шанак спорту. 10 км. Херээженнер. Трамплинден хаактыг шураашкыннар. Коньки спорту. 10000 м. Эр кижилер. Фигурлуг чуңгулаашкын. Эр кижилер. Хоккей. ССРЭ биле АКШ-тың шилиндек командалары. 15.15 — Медээлер. 15.25 — Эде тургустунуушкун прожектору. 15.45 — «Ынчалза-даа кады хөглеп, шаанга чедир агаардап алдывыс». 16.30 — Концерт. 16.50 — Медээлер. 17.00 — Концерт. 18.00 — «Иорданга тулчуушкун». Делегей амыдыралының редакциязы көргүзүп тур. (ВУР телевидениези). «Наркоманияга — чөк» (КНО фильми). 19.40 — ТТ экранында эң баштай. «Расписаниеден дашкаар поезд». Уран-чечен фильм. 21.00 — «Үе». 21.35 — Эде тургустунуушкун прожектору. 21.45 — Уран чүүл мастерлериниң концерти. 23.00 — Улуг кижилерге мультфильмнер. 23.25 — «Ийиги тыныш». Маңаарыгга ынак кижилер клубунуң дугайында. 23.55 — 00.05 — Медээлер.

ИЙИГИ ПРОГРАММА
МОСКВАДАН

8.00 — Эртенги гимнастика. 8.15 — Чаңгыс аайлажыышкын. К. Симонов. Шүлүктер. Хүн демдеглелдери. Сактыышкыннар. Д. Шостакович. «7-ги симфония». Музыка арыннары. 9.55 — Эде тургустунуушкун болгаш эрге. 10.10 — «Оруктарда хайхалаптар». Арагалаар чорукту хорадыыш дугайында. 10.25 — «Дириг амытаннар дугайында». 11.25 — «Кижи. Чер. Октаргай». 12.30 — Философия дугайында беседалар. 13.15 — Компьютер-биле чугаа. 14.00 — XV кышкы Олимпиада оюнары. Шанак спорту. Ийилеп чуңгулаары. Даргга хаактаашкынының ийи хевири. Дүрген бадары. Херээженнер. Хоккей. ССРЭ биле ГФР-ниң шилиндек командалары. 17.00 — С. Прокофьев. Концерт. 17.25 — «Полковник Шалыгинниң маңаашкыны». Уран-чечен фильм. 18.50 — «Вундербебя». Фильм-шоу. 20.00 — «Тамчыктыг удунар, чаштар!» «Кузькага бажың». 20.15 — Поэт Ю. Мариниквичустуң чогаадыкты ажылының арыннары. 21.00 — «Үе». 21.35 — Эде тургустунуушкун прожектору. 21.45 — 23.15 — РСФСР-ниң үлүстүң чуруктуу Б. М. Неменский-биле ужуражыышкын.

21. Воскресенье

БИРГИ ПРОГРАММА
МОСКВАДАН

8.00 — Медээлер. 8.15 — Ритмиг гимнастика. 9.00 — Уруглаға телефильмниң баштайгы көргүзүү. «Кускун». 9.10 — «Спортлото» тиражы. 9.25 — «Будильник». 9.55 — «Совет Эвилелиниг бараан бооп тур мен!». 10.55 — «Эртенги почта». Музыкалыг дамчыдылга. 11.25 — XV кышкы Олимпиада оюнары. Биатлон. 20 км. 12.55 — «Музыкалыг киоск». 13.25 — «Кодээниң шагы». 14.25 — Совет Армияның болгаш Шериг-Далай Флодуюң 70 чылынга. «Корабль өрээлдеринде кижилер дыңнанар». Уран-чечен телефильм. 1—2 сериялары. 17.00 — Биллиңгир-даа болза, элдептиг. 18.00 — Концерт. 18.40 — «Иорданга тулчуушкун». Делегей амыдыралының редакциязы көргүзүп тур. (ВУР телевидениези). «Наркоманияга — чөк» (КНО фильми). 19.40 — ТТ экранында эң баштай. «Расписаниеден дашкаар поезд». Уран-чечен фильм. 21.00 — «Үе». 21.35 — Эде тургустунуушкун прожектору. 21.45 — Уран чүүл мастерлериниң концерти. 23.00 — Улуг кижилерге мультфильмнер. 23.25 — «Ийиги тыныш». Маңаарыгга ынак кижилер клубунуң дугайында. 23.55 — 00.05 — Медээлер.

ИЙИГИ ПРОГРАММА
МОСКВАДАН

8.00 — Эртенги гимнастика. 8.15 — «Эрудит». 9.00 — Совет поэзия. С. Гудзенко. 9.35 — Делегейни дескиндир. 10.40 — Портреттер. «О, мээң Дельвигим». 11.40 — Экономика билиглериниң үндезинери «Телеэко» журнал. 12.15 — Компьютер-биле диалог. 13.00 — XV кышкы Олимпиада оюнары. Хоккей. Финляндия биле Швецияның шилиндек командалары. 15.00 — «Чуруктар Иван Шишкин». 15.20 — Улустуң чогаадылганың «Радуга» телепрограммаларының делегей фестивалы. «Улустуң ырлары болгаш танцылары». (Мали). 15.50 — Ф. Абрамов чогаалчы-биле ужуражыышкын. 17.30 — Музыкалыг телеабонемент. Кууседикчи уран чүүл дугайында. 18.25 — Эстон телевидениезиниң программазы. 20.00 — «Тамчыктыг удунар, чаштар!» 20.15 — Док. фильмниң баштайгы көргүзүү. 20.30 — Концерт. 21.00 — «Үе». 21.30 — «Бодум дээш харысаалгалыг мен». Уран-чечен фильм. 22.50 — «Ногаан чечектер». И. Рубцовтуң поэзиязы. 23.35 — «Үттүндурган черлер». Телефильм. 23.55 — 01.05 — XV кышкы Олимпиада оюнары. Хаак спорту. Эстафета 4х5 км. Херээженнер.

Кино

ФЕВРАЛЬ 16-ДА

«НАЙЫРАЛ»: «Единожды солгав» 9.30, 11.30, 13.30, 15.30, 17.30, 19.30, **бичии залга: «Фантомас»** 9.00, 14.00, 19.00, **«Белые волки»** 12.00, 17.00 шактарда.

«ВОСТОК»: **«Иван Васильевич меняет профессию»** 14.30, **«Даниил — князь Галицкий»** 16.10, 18.10, 20.00 шактарда.

«ПИОНЕР»: **«Сказка о прекрасной Айсулу»** 9.20, 10.50, 13.20, 15.00, **«И невозможно забыть»** (спецпрограмка) 12.20, **«Инспектор без оружия»** 16.30, 18.20, 20.10 (үзэткан) шактарда.

«ЕНИСЕЙ»: Киноклуб: **«Светофор»** 10.00, **«Шантажист»** 18.00, 20.00 (үзэткан) шактарда.

«КАА-ХЕМ»: **«Шантажист»** 15.00, 17.20, 19.30 (үзэткан) шактарда.

Аграар

Республикага бүргеп, аяшыр. Чамдык черлерге быскан хар чаар. Соңгубарының үглуг хаттың дүргени секундада 5—10 метр. Дүне 35—40, чамдык черлерге 25—30 градуе соор.

Кызылга бүргеп, аяшыр, хар чагбас. Дүне 35—37, хүндүс 23—25 градуе соор.

Тыва АССР-ниң Социал хандырылга министерствозу, Кызылдың № 2 ортумак школазының болгаш «Шын» солун редакциязының коллективтери РСФСР-ниң школазының алдарлыг башкызы

Зоя Даниловна
САПОГОВАНЫҢ

үр аарааш, мөгээнин дыннадым, оон торелдеринге болгаш чоок кижилеринге ханы кажыдалын илергейлеп тур.

Адреснивис: 667000 Кызыл хоорай, Красноармейская кудумчузу, 100.

ШЫНЫҢ ТЕЛЕФОННАРЫ: КИЛДИСТЕРНИҢ: партийжи амыдырал килдизиниң 3-36-82, совет тургузуг килдизиниң 3-37-11, үлетпүр килдизиниң 3-36-73, чагаа килдизиниң 3-39-03, культура килдизиниң 3-39-15, кодээ ажыл-агый килдизиниң 3-41-16, социал айтырыглар килдизиниң 3-41-25, корректорларның 3-37-11, бухгалтерияның 3-43-41, солун келбейн баргында 2-32-75-че долгаар.

Чылда 300 катап үнер. Хемчээли 2 парлалга амазы. Тиражы 24637 экз. Солуниуң индекизи 54241.

Тыва АССР-ниң Ном үндүрер чер, полиграфия болгаш ном садыының херектериниң талазы-биле күрүне комитединиң типографиязы, Кызыл, Щетинкин биле Кравченко кудумчузу, бажың № 1.

Чагыг № 2666. ТС — 00649.

Тувинская республиканская
ЕИБЛИОТЕКА
С. Пушкина

Бүгү чурттарның пролетарийлери, каттыжыңар!

ШЫН

СЭКП Тыва обкомунуң, Тыва АССР-ниң Дээди Совединиң болгаш Министрлер Чөвүлелиниң органы

№ 40 (13640) | 1988 чылдың февраль 17, среда | 1925 чылда үнелезилеттингеп | Өртээ 3 көп.

ТӨРЭЭН ЧУРТТУҢ КҮЧҮЗҮН БЫЖЫГЛААР

ДОСААФ-тың X Бүгү-эвилел съездизи

Социалистиг Төрээн чурттуң камгалал күчүзүн быжыглаарыга Армияга, авиацияга болгаш флотка дузалаарының эки тура ниитилели төлептиг салыпкынны киирип турар. Камгалал ниитилелиниң амыдыралында чугула болуушкун болган — февраль 15-те Кремльдиг Улуг ордуузуга ССРЭ-ниң ДОСААФ-тың X Бүгү-эвилел съездизи ажыттынган.

Президиумга эштер М. С. Соломенцев, П. Н. Демичев, Д. Т. Язов, А. И. Лукьянов, Г. П. Разумовский, И. В. Капитонов, министерстволарның болгаш ведомстволарының удуртукчулары, шериг начальниктери, партия, совет болгаш хөй-ниити организацияларының төлээлекчилери, а ол ышкаш социалистиг болгаш өскүзүп орар өлээн каш чурттарның камгалал-спорт ниитилелдериниң делегацияларының удуртукчулары олурган.

СЭКП Төп Комитединиң ДОСААФ-тың X Бүгү-эвилел съездизинге чоруткан байыр чедиришкинин чыыглакчылар адыш часкаашмыны-биле утказын. Байыр чедиришкинин СЭКП ТК-ның секретары А. И. Лукьянов номчаан.

«ССРЭ-ниң ДОСААФ ТК-ның ажылының дугайында отчет болгаш СЭКП-ниң XXVII съездизиниң шиитпирлеринге дүүштүр камгалал ниитилелиниң организацияларының соруглаларының дугайында» илеткелди ССРЭ-ниң ДОСААФ ТК-ның даргазы Флот адмиралы Г. М. Егоров кылган.

ССРЭ-ниң ДОСААФ-тың Төп ревизия комиссиязының отчет илеткелин ооң даргазы А. В. Ханьков кылган.

Ооң соонда илеткелдерни чугаалажып эгелээн.

(СЭТА).

БАШТАЙГЫ БАЗЫМНАР

Бот-орулга-чарылгага ыяк өөренир

Бот-орулга-чарылгаже бистиң совхозтарывыс аяала хол-дааң кире бербээн улуг белеткелди эртикеи. Хамыктың мурнунда олар керээ-биле ажылдап келген коллективтериниң дуржулгазын өөренген. «Тиилелге» совхозтуң чер ажылынга бригадалар бот-орулга-чарылга-биле каш чыл дургузунда ажылдаан. Ында бир механизатор-ла 16—18 муң рубльдиң продукциязын бүдүрүп турар, ол болза ниитги республиканың ортумак деңнелиниден 3,5 катап хөй.

Бии-Хемде «Өөк» совхозтуң А. Колягинге удурткан интенсивтиг күш-ажыл коллективиниң ийи чыл дургузунда дуржулгазының дугайында делгеремгей материалды чоокта «Шын» солунга парлаан. Ол коллективтиң бир кежигүнүнге (шупту 6 кижи) 414 гектар шөл, ооң иштинде 282 гектар тараа шолу онаажыр. Ук совхоз 1987 чылда бир гектардан ортумаа-биле 6,2 центнер тараа культураларын ажаан алган болза, Анатолий Ивановичиниң звенозунда ол көргүзүг 17,6 центнер болган. Бистиң чамдык совхозтарывыстың ниитги тарылга шолу А. Колягинниң звенозунуңдан безин эвээш. Ол хиреде ында хөй техниканы база кижи күжүн тудуп, хөй чаргыдалды үндүрүп турар, а орулгазы эвээш. «Кара-Хаак» совхозта Галина Гороваяның беш кижи составтыг звенозу ортумаа-биле бир гектардан 555 центнер ногаанны ажаап алган.

А мал ажылында чаа арга-биле ажылдаашаа, бедик көргүзүглерни чедип ап турарлар эвээш эвес. «Сукпак» совхоз бот-орулга-чарылгаже бистее эң баштай киргениниң бирээзи, 1987 чылда бо ажыл-агый 1 млн. 800 муң рубль орулганы алган. Мал чемгерилгезинде бир ажылчын 17 муң ажыг рубльдиң продукциязын бүдүргеп. Ынчангаш бот-орулга-чарылга талазы-биле шору дуржулгалыг апарган бо ийи ажыл-агыйның дуржулгазының дугайын-да чоокку үеде плакаттарны парлап үндүрер. Ол дээрге бот-орулга-чарылгаже чаа киргеп совхозтарның удурткучуларынга, специалистериңге база ажыл-ишчилериңге өөредилге материалды болур ужурлуг.

Республиканың совхозтарын экономиктиг эргелеп башкарылганың чаа аргазынче киирелиниң мурнунда ол талазы-биле бистее чыгдыкпаан дуржулгаларны мооннеп сайгарган, директорларның, экономистериниң, бухгалтерия аппаратының ажылдакчыларының база өске-даа специалистериниң семинарларын организастап эрттиргилеэн. Бо ажыл ам-даа уламчылап турар.

Кандыг-даа чаа түүлге бергелер ыяап-ла турар. Ынчангаш совхозтарның база РАУК-терниң удурткучулары, специалистеринден эгелээш, аңаа бөдүүн ажылчыннарга чедир экономиктиг механизмниң чаа аргаларының дугайын, ооң алыс утказы түл дээрзин өөренип, билип албайн, бо ажылды бурунгаарладып шыдавас бис. Каа-Хемде «Совет Тыва» совхоз (директору С. Д. Седен-оол) бүгү ажыл-ишчилериниң экономиктиг өөредилгезиниң планын чогаадып кылган, айның эгезинде кичээлдерни эрттирерн чаңчыл апарган. Мында бир солун түүл болза, өөредилгениң чамдыкта викторина хевирлиг кылдыр организастаан. Кичээлдериниң темаларын бижээш, көскү черлерде аскылаан, ону дыңнакчылар шупту билир.

Бай-Тайганың «Бай-Тал» совхозунда өшкү кадарчызы Маңнай Эңеш ог-бүле керээзи-биле ажылдаап, черле эки түңнелдерлиг болуп турар. Ол хамык-ла чарылгазын, орулгазын бирден-бирээ чокка санап билир, бухгалтер болган экономист апарган. Ынчангаш ону районнуң өске совхозтарының малчыннарының кичээлдеринче чалап турары база таварылга эвес.

Совхозтар бот-орулга-чарылгаже, бот-акшаланыышкынче киргеп соонда бодунуң агар чаргыдалдарын — ажыл төлевирин, бүдүрүлгени калбарыдырынга база социал хөгжүлдеге акша-хөреңгини бодунуң ажылдан киирип алганының күсели-биле үндүрер. Бот-акшаланыышкын үезинде совхозтар күрүне банкыларындан чээлиниг демей-ле алыр, эң ылаңгыя баштайгы үеде, күш киирип алгыже ыңдыг болур. Ынчалза-даа ону өйлуг-хемчээлдиг алыр болгаш өй-шаанда бүрүнү-биле санажып эгидер. Совхоз өөдүмүк ажыл-чорудулгазы дээш экономика талазы-биле харыысалгалыг болур. Ынчангаш ол орулга-биле совхозларны бот-орулга-чарылгаже киирип турары ол. Херектиң ужуру чүгле керээлиг, иштики бот-орулга-чарылгалыг бригадалар, звемолар тургузуп алырында эвес, колда чүве — оларның ажылының шынарлыг түңнели. Кызыл районда «Х Улуг хурал» совхоз хойжуларының ог-бүле керээзинче шилчиткеш, чек дептерлерин дедир хаирын ап турган. Бо таварылгага малчыннар биле дирекциянның аразынга чөрүлдээлер үнүп келири албан. Бии-Хемниң «Саян» совхозка экономистериниң харыысалга чогундан ниитги орулгадан нормативе-биле ажыл толевирин саналарынга будулгаазыннар турган, чүгле бо талазы-биле артемдеңнер дузалашканындан айтырыгны чогумчалыг шиитпирлээн. Чөөн-Хемчик районнуң совхозтарынга мал ажылында керээ аргазын ажыглап турарында улуг четпестер илерээн. «Искра» совхозка бот-орулга-чарылгалыг даалгаларны бижип бээриниң маңнык-документилери безин чок турган. Ындыг таварылгада түңнелди канчап үндүрериг? Совхозтуң дирекциязы малчыннар-биле керээни чаргап, ооң негелделерин боду харын күүсетпес таварылгалар бар дээр дугайында «Шын» солунга «Төгерик столга» болган беседаның киржикчилери хойжулар чугаалап турганнар. Ол ышкаш фермаларга келгилээн холумак чемнерни деңзилеп кылдаэш, артканнарын аңаа-ла хүлээп алыр таварылгалар бистее хаая эвес. «Чыраа-Бажы» совхозтуң специалистери баштай-ла керээже шилчээн коллективтериниң ажыл-чорудулгазын чогуур өйүнде сайгарып көрбейн турган.

Улуг-Хем районнуң совхозтары 1987 чылда күрүнеге куду шынарлыг сүт база эът сатканындан 108 муң рубльди чедир албаан. Бо дээрге ажыл-агыйжы эвес чоруувустуң бадыткалы-дыр. Ажыы-биле чугаалаарга, аңаа артык акша-хөреңги-даа үнүп турбас, чүгле ажылды негелде сүгаар организастаар турган-дыр.

Экономиканың чаа механизминиң ажыглаарынга РАУК-терниң база совхозтарының специалистери сүлүг-ла бүдүрүлгениң технологтары болур ужурлуг. Коллективтиг керээже кargенде, оларның ролю улам улгадыр. Бистее болза ам бир-тээ керээже шилчээн болганда коллективтер хамык ажылын боттары шиитпирлээр, оларның ажыл-чорудулгазынга специалистер холгаарлап болбас дээр хөөнмер бар, ол канчаа-даа шын эвес. Олар харын планнарны база бот-орулга-чарылгалыг даалгаларны чогаадып тургузарынга дузалаар ужурлуг.

Бот-орулга-чарылганың чедишкини — кадрларны шын шилээн, өөредин алырындан кол хамаарыжыр. Ындыг түрбуже Тандыда ССРЭ-ниң 50 чылы, С. Тока аттыг, Барыын-Хемчикте «Хемчик» биле «Шекпээр», Улуг-Хемде «Күш-ажылдың хостуу» совхозтар чер ажылдыгларыны бо чылдың эгезинге чедир өөредин эгелевээн турган.

Бот-орулга-чарылга ажылды башкарарынга бот-идеткейни кодүрер. Амгы үеде совхозтарда штат кызыырлыдазы чоруп турар. Артык күштүг канчаарыл? Бүдүрүлгениң дузаазал ажыл-агыйларын — кооперативтерни хөйүбиле ажыдар херек. Каа-Хемде «Совет Тыва» совхоз Баян-Кол дээр черде 400 ажыг гектар суггаттыг шөлдерни ог-бүлелерге керээ ёзугаар быжыглап бергеш, аңаа тараа, ногаа, картофель тарыдар, орта 50 хире ог-бүлеңи киниристирер деп планнап турар, ол ышкаш улустуң бажыңбалтадын сентээр, аъш-чем кылыр, алгы-кежти эттеп болдыраткаш, оон хеп даараар кооперативтерни ажыдар деп планныг.

Бот-орулга-чарылга, бот-акшаланыышкын үезинде удуртукчулар, специалистер боттары тывыгтыр болур херек. Шаанда колхозтар турда, тоолай, дилги, куш фермалары хөй турду. Ам ол дугайын катап бодаза.

Экономиканың чаа механизминге ыяк өөренир херек. Ол дээрге амгы үеде ээ чүгүла айтырыг. Эде тургустуунушкунга совхозтарның ажылчыннарындан эгелээш, директорга чедир өөренир, чаа шинчээшкинге шупту кирижир ужурлуг.

Беш чылдың кижилери

Республиканың транспорт, харылзаа бүдүрүлгелериниң эртикеи чылдың социалистиг чарыжының тиилекчизи Кызылдың № 1 чүк автотранспорт бүдүрүлгезиниң 29 мурнакчылары бүдүрүлге ажыл-чорудулгазынга киирген үлүг, күш-ажылчы чедишкиннери дээш чиглелделиг путёвкалар-биле шаңматкан, бо хүннерде революциянның кавайы — алдарлыг Ленинград хоорайда экскурсиялап чоруп турар. Оларның аразында ырак рейстерде чоруп турар КамАЗ чолаачызы Василий Иванович Козлов база бар. Ол беш чылдың эрткен ийи чылының планныг даалгаларын хуусаадан эрте күүсеткен болгаш бо чылдың январь аймак планныг даалгаларын база ажыргап.

ЧУРУКТА! КамАЗ чолаачызы В. Козлов.

Ондар ОХЕМЧИКТИҢ фотозу.

ССРЭ-НИҢ МИНИСТРЛЕР ЧӨВҮЛЕЛИНДЕ

ССРЭ-ниң Министрлер Чөвүлели 1988 чылдың март 5-те субботанаң дыштанып хүнүн март 7-ниң понедельникче шилчидерни доктаатнаан.

ДУЗАДАН КАТСА

«Торгалыг» совхозтуң Кадый-Бажы хойжу бригадазының девискээри Оргу-Шөлге чораан, кырган ажарга-ла кыштаг. Ниитизи-биле кодаларда байдал түгээр Төрүүр хөй кадарчылары Дорбет-оол Тулуш, Ховалыг Данзын-оолдуң аалдарында хөй кидин төрүп турар. Оларда сакманчылар, мал чеми четчир. Сугну үзүктелиишкин чок экжел турар.

А күзүнгү деп черде Маадыр Ондарның коданында байдал берге. Ооң кыштаа колдуунда-ла хөртүк адаанда деп чугаалап болур. Сигеги база ындыг.

Бо бригаданың малчыннары автомагазин база чагытканы солуннар келбейн турарынга хомудап турар. Ынчангаш Кадый-Бажының малчыннарынга директиниң зооветспециалистер дуза катпас, оларже көрүнмес болза хоржок апарган.

Байыр-оол ДОРЖУ, хойжу.

Өвүр район.

ХОРАМЧА БАЗА БАР

«Доң-Терезин» совхозта амгы үеде хөй ооңдаашкыны кидин түлүк. Февраль 1-де медээ-биле алырга, ажыл-агыйның 1800 ажыг хонукун 922-зи төрээн, 16 хураган хораан. Ниитизи-биле эрткен чылдарга бодаарга, малдың чаш толуп ап турары түгээр. Адыяа Ооржак, Карин-оол Люпсан, Казак-оол Ооржак, Виктор Ооржак оларның коданнарында малдың ниитги байдалы эки.

Ындыг-даа болза, чамдык кадарчыларда хураганнар өлүр, хөй ара салыр чоруктар бар. Каш-ла хонукта 13 хөй ара салган, 6 хураган өлгеп.

Дирекция, зооветспециалистер малды хүр ажырар дээш чамдык хемчегленип ап турар.

Мөңге-Байыр ООРЖАК. Барыын-Хемчик район.

Тыва АССР-ниң Министрлер Чөвүлелинде

ДЕМИСЕЛДИ УЛАМ КҮШТЕЛДИРЕР

Тыва АССР-ниң Министрлер Чөвүлели «Арагалаашкынга болгаш алкоголизмге» биле демиселди күштелдирер талазы-биле хемчеглер дугайында» доктаалды хүлээп алган.

Республиканың совет, эжыл-агый, хоойлу-дүрүм камгалаар органнарының болгаш хөй-ниити организацияларының арагалаашкын болгаш алкоголизмге удур демиселди күштелдирер талазы-биле чамдык ажылдарны чорудуп турарын доктаалда демдеглээн. Оон түшелинде күш-ажылчы коллективтерде ажылдың чүрүмү болгаш корумчурум эжиктер, ажыл шагын аңаа чидирер чоруктар кызырлып, моозукшынар байдалы эжиктер, кижилериң амыдыралынга болгаш кадыынга хора чедирип турар багай түүлдериниң саны эвээжеп турар.

Ындыг болзажок, совет, эжыл-агый, хоойлу-дүрүм камгалаар органнар, өлээн хөй күш-ажылчы коллективтер болгаш хөй-ниити организациялары арагалаашкыны-биле демиселди талазы-биле комиссиялар арагалаашкынны болгаш алкоголизмни узуткаар талазы-биле ажылды кошкатканын доктаалда айтыкан. Ол айтырыгны комплекстиг шиитпирлээрин, арагалаашкынга болгаш алкоголизмге удур демиселди системажыдып база шаанналдакчы бөү-биле чорударын, бо херекке кижизидикчи, экономиктиг, медицина болгаш административтиг хоойлу-дүрүм хемчеглерин биледип холбап ажыглаарын олар чедип албаннар. Ол ажылды үе-үеден, чаңгыс талазыл чорудуп, административтиг хемчеглер-биле кылыгаарлаттынып турары четпес. Аңаа хөй-ниитинин, күш-ажылчы коллективтерин калбаа-биле кириштирбейн, ону чонуң түрүтап турар черинден аайы-биле чоруттайн турар. Чоогадыкчы эвилелдер ол ажылга кириштейн турар.

Республиканың Культура, Чыргыдыышкын министерстволары, Күш-культура болгаш спорт талазы-биле күрүне комитеди, Профессионал-техниктиг ооредилге талазы-биле күрүне комитеди, комсомол организациялары ажылчы чонуң, ылаңгыя аныяктарның культурлуг дыштанылгазын организастаарынче четпес кичээйгей салып турар. Кадык камгалал болгаш Иштики хереқтер министерстволары арагаже суддукkан кижилерни илередип тодарадыр, оларны эмнедир талазы-биле ажылды кошкак чоруудун турар.

Арагалаашкынга болгаш алкоголизмге удур демиселдиң кошкок чоруттунуп турарындан, брага хайындырар чоруктар кескүлеп апаргаш, Ындыг чорук Кызыл хоорайда, Барыын-Хемчик, Каа-Хем, Өвүр, Тандың, Тожу болгаш Эрзин районнарда неп-терел турар. Эзиртир чүүлдер ижип алган, хөй-ниитин чердингге көтүлгени дээш харыысалгага онаашкан кижилерниң саны ооң мурнунда чыл-биле деңнээрге, 1987 чылда 53,8 хуу, ооң иштинде Сүт-Хөл районда 3,4 катап, Каа-Хемде — 3, Бай-Тайгада—2,7, а Бии-Хемде—2,1 катап ковудээн. Автотранспортту эзирик башкарып чораан, туттурган чолаачыларның саны 8,5 хуу ковудээн. Ажылга эзирик көөр чоруктар база ковудээн. Наркомания болгаш токсикомания чидиг айтырыг бооп артпышаан.

Арагалаашкынга болгаш алкоголизмге удур демисел талазы-биле чорудуп турар ажылдың байдалын бүгү талалыг болгаш ханы аналитеп турган, ону күштелдирер, комлекстиг чорудар хемчеглерни алырын Тыва АССР-ниң Министрлер Чөвүлели министерстволарга, ведомстволарга, улус депутатларының Кызыл хоорай болгаш районнар Советтериниң күүскомнарынга дааскан. Арагалаашкынны болгаш алкоголизмни удуткаар, оларның-биле холбашкан багай түүлдерни чайгадыр талазы-биле партия болгаш чазактың шиитпирлериниң чайгылыш чок күүседеэзи дээш удурткучулардан негелдени күштелдирер.

Арага-водка кылыгларын үүрмектеп садар салыг четкилериче чорударын кызырарын, чигир, дрожжа болгаш спирт холуксаалыг парфюмер-косметика бараанналарын садарынга контрольду күштелдирерин чогуур министерстволарга дааскан.

Арагалаашкынга удур демиселди кампания хевирлиг кыры-биле чорудар чоруктан адырылгаш, кол кичээлгейни профилактика, кижизидилге хемчеглерниче угландырарын, арагага суддуур кижилер-биле түскай ажылды чорударын, бо ажылга күш-ажылчы коллективтерни идепкейлиг киниристирерин Иштики хереқтер министерстволугга, Юстиция министерстволугга, Республ уратурага болгаш Дээди судка дааскан. Арага аймаан аар ортек-биле садар, брага, самогон, арага кылыр чоруктар-биле шыңгыы демисежир.

Республиканың ажылчы чонунуң хөй кезиниң саналоналын ооренип көргеш, арага-водка кылыгларын садарының амгы норма чүрүмүн хевээр арттырган. Байырлалдар болгаш хамааты ёзугалдар эрттирериниге немелде арага аймаан үндүрүп бээрин хораан болгаш Тыва АССР-ниң Министрлер Чөвүлелиниң 1985 чылдың июль 12-де хүлээп алган № 222 доктаалының 14-кү түүлүн күш чок болдурган.

Чонуң бүгү кезектериниң, ылаңгыя аныяктарның культурлуг дыштанылгазын организастаарын эжикиндер, спорт-массалыг ажылды калбартыр, кижилериниң ниитги культуразын бедидер, кижизидилге ажылының яңзы-бүрү девирлерин ажыглаар талазы-биле тодаргай хемчеглерни алырын хамаарышкан министерстволарга, спорт болгаш культура албан черлеринге дааскан.

Арагалаашкын болгаш алкоголизмге удур демисел талазы-биле чер-черде совет, эжыл-агый болгаш хоойлу-дүрүм камгалаар органнарның, күш-ажылчы коллективтериниң профэвилел, комсомол болгаш хөй-ниити организацияларының чорудун турар ажылын республика солунларынга, телевидениеге болгаш радиога калбаа-биле чырыдар. Арагалаашкын, наркомания болгаш токсикоманияга хамаарышкан болуушкуннарны сайгарган суд чорудулгаларындан, чурттакчы чонуң болгаш күш-ажылчы коллективтериниң хуралдарындан дамчыдыгалаарны организастаарын доктаалда айтыкан.

СЕМИНАРЛАР ЭРТКЕН

Тыва АССР-ниң Дээди Совединиң Президиумунуң эжыл планын ёзугаар чер-чер Советтериниң доктаамал комиссияларының даргаларының болгаш кежигүннериниң семинарларды бо чылдың февраль-март айларда зоналар аайы-биле эрткилээр. Эрзин биле Тес-Хем районнарның чер-чер Советтериниң доктаамал комиссияларының семинары Эрзинге болуп эрткен. Аңаа комиссия кежигүннеринден аңгыда, ийи районнуң партия, совет ажылдакчылары олурушкан.

Ук семинарга Тыва АССР-ниң Дээди Совединиң Президиумунуң киидис эрелекчизи К. Д. Данзын-оол, улус депутаттарының Эрзин район Совединиң күүскомунуң даргазы Н. В. Чындыгыр, Эрзин район Совединиң күүскомунуң секретары В. С. Оюн, республика прокурорунуң улуг дузалакчызы М. Ш. Чодуй олар лекциялар номчаан.

Оон аңгыда Эрзин районнуң улус ажыл-агыйының яңзы-бүрү адырларының специалистери база чүве чугаалаажаннар. Семинарның киржикчилери Мөрен кодээ Совединиң күүскомунда херек эмгелелиг-биле. Мөрен Культура бажыңының ажылы-биле танышкан.

Шак ындыг семинар Кызыл-Мажалык суурга база болуп эрткен. Аңаа Барыын-Хемчик, Бай-Тайга, Сүт-Хөл районнарның чер-чер Советтериниң доктаамал комиссияларының кежигүннери, Советтер ажылдакчылары кирипшкен.

Седен ХЕРТЕК.

ҮРЕЗИННИ ТЫПТЫНАР

Бо чылдың часкы тарылгазынга Барыын-Хемчиктиң ажыл-агыйлары 1547 тонна тараа үрезиннерин белеткээр планныг. Ам херек кырында 1470 тонназы бар.

«Барлык» совхоз үрезин урар планын ажыр күүсеп алган. Ынчалза-даа ооң шынары багай. Бирги, ийи-ги класстың үрезини амдыызында чок. Ол ышкаш «Хемчик» совхозта үрезин тонне-назы-биле бар. Районнуң арткан ийи ажыл-агыйында үрезин четпес. Кызыл-тас биле арбай үрезиннерин арыглап турар.

Үрезининиң шынары багай боон турарының бир чыл-дагаанны болза, ону күзүн ыңай-бээр дажыглап тургаш, холуп каапканында. Ол ышкаш комбайннарны база аштап арыглавас. Бо байдал ылаңгыя «Барлык» биле «Доң-Терезин» совхозтарга хамааржыр. Бо ийи ажыл-агыйның тараа үрезиннеринде өске бок чок, а түгле тараалар холушкан болган.

1988 чылда районга 400 гектар черге культураларны интенсивтиг арга-биле тарып өстүрер, аңаа түгле бирги сорттуң 72 тонна үрезини херек. Ындыг үрезин Барыын-Хемчикте чок. Ону Тандыда «Сосновское» дуржулга-бүдүрүлге ажыл-агыйындан солуп алыр дугайында чугаа чоруп турар.

Часкы тарылгага «Доң-Терезин», «Хемчик» база «Шекпээр» совхозтарда үш түүе тонна картофель үрезинин четпес. Ону кайнын тыптынарыл? Ынчангаш РАУК-түң база совхозтарның удурткучулары, специалистери бо ажылды дарый шиитпирлээрни чугула, үе маңнавас.

Моңге-Байыр ООРЖАК.

ЧАРЫШТЫҢ ТИИЛЕКЧИЗИ

Бай-Тайгада АКМК эрткен чылын 1974 дөрбелчин метр чурттарга шолуң ажыглаага киирген. Тудут-монтаж ажылдарының планын 103,5 хуу күүсеткен коллектив районнуң мурнакчы үндүрүлгелериниң одуруунче кирип, чарышка тиилекчи болган.

Бот-орулга-чарылгаже шилчээн колонна бо чылын ийи аал чурттаар үжеп үш бажыңны, Бай-Тал суурга 784 олуттуг школаны тудар.

Хандырылганы эжиждер сорулга-биле Шуйда мурнунда туулбу цехиниң удурткучузунга коммунист О. Б. Күжүгетти сонгаан. Ында оп алды ажылчыны быжыглаан. Чыл төнчүзүнге чедир тудуг объектилерниге милион хире түүлбуну цех бээр.

Шеверлекчилерни аңгыраңгы объектилерже тарады октаарын соксадып, бригадаларны комплекстиг кылдыр эдертургускан. Январь айның түңнели-биле Шуйда Байыр Хертектиң ТЭЗ-инде Екатерина Тойбу-Хаанның, Баян-Талда Борис Чүлдүм-оолдуң, Кара-Хөлде Мар-оол Саттың удурткан бригадалары эки ажылдаан.

Александр ХЕРТЕК.

МАЛ ЧЕМИНГЕ НЕМЕЙ

Бай-Тал суурдан Мешкен-Хөл шоолуг ырак эвес. Ол хөлдү хыргыыш шыпкан. Хөл дона бээрге, хыргыышын кезип ажаап алгаш, мал чеми кылдыр ажыглап турар.

«Бай-Тал» совхозтуң ажылчыннары чылдың-на ону кезип, ажаап турар. Чоокта чаа совхозтуң трактористери Ю. Бадый-оол, С. Мочех, Б. Сарыг-оол олар Мешкен-Хөлдүң хыргыышын кезип ажааганнар. Ону Мешкен-Хөлдүң аксында бир кодан иекке сөөртүп экжелгеш, саратпан бергеннер. Ында мал чемнинге немей 30 тонна хыргыыш дүжүртүнгеп. «Далайга дамды дуза» дээш ышкаш, ол-даа болза кыштың мал хүр ажарынга дөгүм болур.

Кара-оол ХЕРТЕК.

Бай-Тайга район.

XIX партия конференциязы: эде тургустунуушкуннуң сорулгалары

Күрүне бүдүрүлгезиниң дугайында хоойлу күштүг болуп эгелээни-биле холбаштыр күш-ажылчы муң-муң коллективтерде, бүгү экономикада чаа бүдүрүлге харылзааларының үе-чадазы өгелээн. Ол харылзааларның эң-не чугула кезектериниң бирээзи — янзы-бүрү деннелдиг удуртукчуларның сонгулдалыы, бот-эргелелдиң чаа органының — күш-ажылчы коллектив чөвүлелиниң (ККЧ-ниң) тургустунганы-дыр. Күрүне бүдүрүлгезиниң дугайында хоойлу күштүг болуп эгелегиже, а чамдык черлерге — ооң төлевилелиң безин парлагыже чедир үеде директорларны-даа, чөвүлелдерни-даа сонгуп эгелээн турган.

Ынчаарга кымны шилип алырыл, канчаар сонгуурул? Өске-даа хөй санныг айтырыглар бүгү чер болганга тыптып келген болгаш херек кырында ам-даа тургустунуп турар.

Күш-ажылчы коллективтер чөвүлелдерин сонгуурунуң, бүдүрүлгелер удуртукчуларының сонгулдаларын эрттиреринин чурумунуң дугайында ВЦСПС-тиң болгаш ССРЭ-ниң Күш-ажыл күркомунуң белеткээни сүмелерни СЭКП ТК-ниң Политбюрозу чоокта чаа чүүлдүг деп санаан. ВЦСПС-тин даргазы С. А. Шалаев-биле «Известия» солуннуң корреспондентизи ужурашкан болгаш ук сүмелерни канчаар белеткээнинге хамаарыштыр база ол сүмелер экономиканы демократчыдарын быжыглаарынга кандыг салдарны чедиреринге хамаарыштыр дараазында айтырыгларга тайылбырны бээрин дилээн. ВЦСПС-тиң даргазының берген тайылбырын моон адаанда парладывыс.

ДЕМОКРАТИЯ БОЛГАШ БОТ-ОРУЛГА-ЧАРЫЛГА

ВЦСПС-тиң даргазы С. А. Шалаев-биле беседа

— Степан Алексеевич, бүгү бүдүрүлге коллективтерин-ге хамаарыштыр кижиниң сүмелерни ажылдап кылыры чүге чугула болу бергенил? Бо айтырыгларны шинтпирлээр талазы-биле чогаадыкчы бот-тускайлаң чорукту коллективтерниң боттарынга бергени болза, экиде турган эвес иргиде?

— Сүмелерни чогаадырының эгелекчилери күш-ажылчы коллективтер болган. Сонгулдаларны канчаар чорударының дугайында, ККЧ-ниң эргелериниң болгаш хүлээлгелериниң дугайында чаңгыс ай дүрүмнү азы сүмелерни ажылдап кылырын күш-ажылчы хөй коллективтерниң, оларның аразында ынчаарда-ла ажылдап эгелээн чөвүлелдериң төлээлекчилери ВЦСПС-тен дилээн. Ол дугайында ажылагыйларның удуртукчулары, профвилел ажылдакчылары бистен база дилээн. Ынчангаш сүмелерни чогаатканы — ол дээрге демократияны үстүнден чарлаарының орадажымышкыны эвес, а күш-ажылчы коллективтерниң аданган көдүргеи инициативазынга, эгелээшкинниге харыы-дыр. Сүмелерниң алыс сорулгазы — чаа байдалдарда шын утланымышкынны тывар талазы-биле күш-ажылчы коллективтерге дузалаары. Күрүне бүдүрүлгезиниң дугайында хоойлуда айтканы ышкаш, ажылчы чоннуң инициативазын хөгжүдеринче кол кичээнгейни утландырар кылдыр оларга дузалаары.

— Ынчалзажок ол сүмелер болза өскертинмес, чаартынмас, олардан канчап-даа ойталап болбас кандыг-бир түүл болу бербес ирги бе? Иланган үстүнден. Харын-даа ол хире бедиктен бердинген сүмелер дужаал азы айтышкын кылдыр хүлээп алдына берип магат чок деп бодап турар бис.

— Сүмелер дээрге, удуртукчуларның болгаш ККЧ-ниң сонгулдаларының дугайында хоойлу эвес, директива, харын-даа дүрүм эвес, инструкция эвес, а чүгле сүмелер дээрзин онзалап демдеглээр бодай-дыр мен. Ол документиге чогуур эдилге база түрүп болур. Ол дээрге администрацияга, хөй-ниити организацияларынга, күш-ажылчы коллективтер чөвүлелдеринге сүме хевирлиг болуп турар.

— Ындыг-дыр, ынчаарга сүмелерни кылыры эргежок чүгүлә болуп негеттинип келген-дир, а Бүдүрүлге дугайында хоойлу күштүг болуп, күш-ажылчы муң-муң коллективтерде чаа амыдырал эгелээп сөөлүнде ам ол сүмелер чүге чогааттынып, көстүп келгенил?

— ССРЭ-ниң Күш-ажыл күркомунуң кезектеп чорукан шинчилелдериниң түнелдерин ёзугаар алырга, үлетүрде янзы-бүрү албан-дужаалдарлыг 30 муң ажыг удуртукчуларны, тудугда — 8 муң хире удуртукчуларны эрткен чылдың сентябрь 15-ке чедир сонгаан турган.

Бот-эргелел дугайында, удуртукчуларның сонгулдалыг болуруның дугайында Хоойлуның негелделери күш-ажылчы коллективтерге тааржыр болганын бо чижектер бадыткап турар-дыр. Хоойлуну тускай хүлээп алгыже чедир-ле, күш-ажылчы коллективтер ооң негелделерин ажыглап эгелээн. Ол дээрге Хоойлуну чүүлдүгүүшкүн-биле хүлээп алганының тодаргай барымдаазы-дыр.

Ынчаарга Хоойлу күштүг болуп эгелегиже чедир, тодаргайлаарга, 1988 чылдың январь 1-ге чедир үеде чедип алдынган дүрмүлге болза, бистиң ам чугаалажып көрүп турарывыс сүмелерни белеткээринге дыка дузалаан.

— А бо талазы-биле «хуусаа бетинче түткүүр салдар», чаа чүүлдүң шынарының болгаш үнелиниң дугайында онза сагыш салбайн, дүрген-ле илеткеп айытказының эрги чаңчылы салдар чедиреринден эвес ирги бе?

— Ынчалдыр бодаарыбиле чөпшээреженин шыдавас мен. Бирээде, эртиен чылдың сентябрьнүң органга чедир хөй муң удуртукчулар сонгуттурган-даа болза, олар — ындыг албан-дужаалдарда удуртукчуларның ниити санының чүгле бир хуудан бициндле ажыг үлүү-дүр. Баш бүрүнгаар рапорттан айытказар чорук оон өске, улуг хемчээлдерге ялерээрин амыдырал, практика хереченилеп турар. Ийиде, сонгулда мурнуңуң үе-чадазында кандидаттарның чидиг демиселин сонгулдалар дугайында парлаттынган хөй материалдар хереченилеп турар. Чаа чүүлдү кижилерниң чүгле ёзу-хевир барымдаалап көрбейн турарының дугайында сонгулдалар үезинде кыптыгып турган чөвүлээлер, маргылдаалар дугайында материалдар база бадыткап турар. Сонгулдаларны «сугдуг» ёзу-биле арттырып турган чамдык фактылар база бар.

— Күш-ажылчы коллективтерниң чөвүлелдери — бүдүрүлгениң бот-эргелелиниң чаа органнары чүгле эң-не бышкап, бижикке болган инициативтиг коллективтерге эвес, а бүдүрүлгелерниң эң хөй нуруузунга бо чылын ажылдап эгелээр. Ол органнарның эргелериниң дугайында Хоойлуда улуг кичээнгейни утландырган. Ынчаарга хүлээлгелер чокта эргелер туруп болбас болгай. Ынчалзажок боттарының хөделиишкинилери дээш ККЧ-ниң харылсалгазының дугайында Хоойлуда-даа, сүмелерде-даа чаңгыс сөс бедик онжиттинмээн. Чижээ, чөвүлелдиң ыяшкының-биле директор кижи бүдүрүлгеге когаралдыг азы чүгүлә даалганың күүселдериң үлегириге чедирер шинтпирни хүлээп алыр болза, ол дээш кым харылаарыл? Директор болду бе? Администрацияга албан болур ККЧ-ниң шинтпирни директор күүсеткен-дир.

— Директор харылаар апаар. Ынчалзажок шын эвес шинтпирниң үрааунда бүгү коллектив чайлаш чок когараар апаар. Ынчангаш коллектив бодуңуң хуралынга чөвүлел кежигүннеринден шыңгыы айтырар, негээр үжурлуг. ККЧ болза хуралга чагыртыр, аңаа отчёдун бээр үжурлуг болгай.

— А бо таварылгада ККЧ-ниң кежигүннерив артык эргелиг болу бээр деп бодавайн тур сүлер бе? Оларның мандадың хуусаа бетинде күш чок болдурун, оларга көргүскен идегелдиң сокса-дың, чөвүлелге оларның хөй-ниити ёзугу-биле кылып турганы ажылдан чайладың болур болгай. Директор база халашкан туруп болур. Бо таварылгада ККЧ кежигүннериниң директорнуң ылгалы үл дилеп, ол ажылдаар олудун оскунар, шалыпкын чидирер апаар. Маңаа хамаарыштыр чүнү чугаалап болур сүлер?

— Директорнуң харылсалгазы тодаргай болгаш каш-даа катап бедик, ынчангаш ол бирги удуртукчу болуп турар. Ийе, ККЧ-ниң частырыгларын эдерингге директорнуң аргалары болгаш эргелери четчир. Бир эвес директор кижи бедик мергежилдиг специалист болгаш удуртукчу болза, ниитилелге азы коллективке когаралдыг, частырыглыг шинтпирни чөвүлелдиң хүлээп алыр деп барганын дораан-на эскерип каар болгаш өске шын шинтпирни хүлээп алыр талазы-биле чөвүлелге дузалаарынга бодунуң эргезин, аргазын болгаш чөвүлелдиң ажылынга киржилгезин ажыглаар апаар. Ынчаарга арга ажыглаттынмайн барза, айтырыгны бүгү коллективтиң хуралынга чугаалажып көөр кылдыр директор тургузар, а коллектив аңаа идегээш, бодунуң удуртукчузу кылдыр ону сонгуп алган болгай.

Чөвүлелди база коллектив бодуңуң хуралынга сонгуур. Ынчаарга маргылдаалыг айтырыглар тургустунуп келген үеде директорнуң барымдаазы чедишпейн баар, а бо таварылгада чөвүлел тергиндеп, тиилей берип база магат чок. Ынчалзажок болуушкуннарның ынчаар хөрлээлей бээрининг үржуктары ККЧ-ни болгаш бүгү коллективти чайлаш чокка боданырар, сарыыл киирер үжурлуг. Бистең кандыг-даа бүдүрүлге автономнуг, хоорулчак, башкаланчак ёзу-биле ажылдап шыдавас. Бүдүрүлге бүрүзү холушкак хөй бүдүрүлгелер-биле, янзы-бүрү он-он организациялар-биле, чер-черниң эргелел органнары-биле тудуш холбаалыг болгай. Ынчаарга кызыы эрге-ажыын харап, «болүглешкен эгиозимниң» политиказын чоруда бээр ККЧ тыптып келир болза, ооң коллективи-биле холбаалыг бүгү бүдүрүлге коллективтериниң харыы хемчеглеринге ол дораан-на таварыжыр апаар. Ындыг политика коллективтиң ажылының алыс түнелдеринге болгаш ооң материалдыг чаагай чоруунга эң-не багай салдарны чедирер апаар.

— Степан Алексеевич, ККЧ-ниң структура тургузуу кандыг болур үжурлуул, ооң составынга чеже кижини сонгуп болуруул?

— Күш-ажылчы коллектив чөвүлелиниң кежигүннериниң санын ындыр-ла хөй эвес кылдыр — 30 кижи чедир сонгуурун сүмелерде айытказан, чөвүлел болза ажылагыйның бот-эргелелиниң шалыпкын органы болуп, кандыг-даа айтырыгны кайыдаа үеде дүрген чыглып келгеш, чугаалажып көөр болгаш шинтпирлээр сорулгалыг. А Калининн хоорайның шил заводунда сонгуттурган чөвүлелдиң кежигүннери чылда бирээ азы нйиден хөй катап чыглып шыдаар деп бодаар силер бе? Ында бүдүрүлгениң он ажылчынарының бирээзин-не — 360 кижини ККЧ-ниң составынга сонгааннар. Хүн бүрүнүң дажаштыг айтырыгларын ол чөвүлелдиң шинтпирлеп шыдавазы черле билдингир. Ындыг таварылгада «хөй олуттуг» президиумну сонгуп турар. «Хөй олуттуг» болганда, база-да шалыпкын эвези черле билдингир. Бо таварылгада хүн бүрүнүң айтырыгларын чугаалажып көөр президиумнуң бюрозун сонгуп турар. Ол дээрге демократтыг үндезинге тургустунган-даа болза, хөй чада барымдаалаан ёзулуг бюрократия, дужүметсиг аппаратыр. Ындыг аппарат бот-эргелелдиң демократтыг ёзулуг органы болуп шыдавас.

Ону черле ынчаар кылган хереэ үүл? ККЧ болза пехтерге болгаш өске-даа салдырларда база тургустунуп турарын барымдаалап көөр херек. Чижээ, «АвтоВАЗ» каттыжышкынның бүгү бүдүрүлгелеринде болгаш пехтеринде 184 чөвүлелдер ажылдап турар, оон аңгыда, бригадаларның үш муң хире чөвүлелдерин сонгаан, оларның составынга 22 муң кижи, ооң иштинде 20 муң ажылчыннар сонгуттурган.

ККЧ-ге «доктаамал кежигүн» болурунуң идеязын кандаар көрүп турар силер? Ажыл-агыйбогташ хөй-ниити организацияларының удуртукчуларына олуттарны чамдык коллективтер ККЧ-ге курлавырлаан ап турар, а ол удуртукчулар сонгуулга чоокка-ла чөвүлелге аңаа кире бээр-дир.

— Чөвүлелдиң кежигүн бүрүзү (өскелерден артык) кандыг-даа онзагай эрге чоокка хуралдан сонгуттурган турар ужурлуг. Кым-даа сонгулда чоокка чөвүлелдиң кежигүну болбас ужурлуг.

ККЧ-ниң ролюн болгаш сорулгаларын барымдаалап көрбүшаан, ооң составында директорну, «дөрт булуңнуң» өске талааларының төлээлекчилерин сонгуулу черле чүүлдүг болур. Аңаа-ла киирер эвес, а чогум-на сонгуур апаар.

— ККЧ-ниң даргазы кым болур үжурлуул? Деп айтырыг амгы үеде тургустунуп турар бүдүрүлгениң бот-эргелелиниң эң чүгүлә айтырыгларының бирээзи болуп турар.

— Чедип алдынган дуржулганы барымдаалап көрбүшаан, чөвүлелдиң даргазынга мурнакчы ажылчынның азы бригадирни, специалисти, адакы звенонуң удуртукчузун сонгуулуун чер-черден санаадап, сүмелеп турар. ККЧ-ниң даргазынга бүдүрүлгелерниң болгаш янда хөй-ниити организацияларының удуртукчуларын сонгуурун сүмелевейн турар.

Бо туруштуг СЭКП ТК-ның болгаш чазактың удуртукчулары бижыы-биле шинтпирлиг деткээнин болгаш чүүлдүг деп санап көргенин онзалап демдеглээр бодайдыр мен.

— Ынчалзажок ол турушка чөрүшкек эвээш чижектерни практика хереченил турар. ВЦСПС-ке барымдаа мекээ дараазында сан-медээлерни көргүзүп, чугаалады. Москва областтың бүдүрүлгелеринге бо чылдың эгезинге чедир сонгуттурган 2089 ККЧ-ниң иштинден 1830 ККЧ-ниң даргаларынга ажылагыйудуртукчуларын сонгаан, а чүгле 68 ККЧ-ниң даргаларынга — ажылчыннар сонгуттурган, ол дээрге — ында ККЧ даргаларының чүгле 3,3 хуузу болуп турар. Свердлов болгаш Калининн областларда чөвүлелдерниң 90 ажыг хуузу база ажыл-агыйудуртукчуларын даргалап турар. Карелиянда 386 чөвүлелдерниң даргаларының 17. Алтай-да 410 чөвүлелдерниң даргаларының — чүгле дөрт ажылчыннар бар.

— Ийе, ол практиканың ынчаар нептерээнин хомудан-чыг-дыр. Ындыг байдал болза чөвүлелдиң ажыл-чорудулгазын директордан хамаарылгалыг болдурул, демократияны чайлаш чокка кызып турар.

— ККЧ-ниң даргазыгга директорну сонгуур дугайында үстүкү органнарның сүмелээнин ёзугаар ындыг практика нептерей бергеи эвес ирги бе? Чижээ, таптал-ган чаңчыл ёзугаар директорну дамчыштыр бүдүрүлге черинге салдар чедиреры райкүүскомга азы хооркүүскомга эптиг деп санап турар.

— Мен бодап көөрүмге, чер-черниң органнары ындыг угланышкынны чорутпайн турар шыкаш. Ол угланышкынны чамдык министерстволар болгаш ведомстволар чорудул, бүдүрүлгениң бот-эргелелин ажылчыннарга идегээринден коргуп турар-дыр. Шын болгаш харымсалгалыг шинтпирлерни хүлээп алырыгга ажылчыннарның бирлегилдиг башкарып келген Н. Травкининиң даргалааны эки ажылдыг чөвүлелишкаш, ындыг тергиин эки үлегерлиг чижек Куртудут системазында бар.

Ынчаарга Н. Травкин болза ажылчын турганы, хөй-ниити амыдыралынга идепкейлиг киржип келгенинің түнелинде, тудугнуң мергежилдиг удуртукчузу кылдыр өзүп, депшээнин демдеглээр бодай-дыр мен. Тудуг черинге бот-эргелелди хөгжүдеринге ол идепкейлиг киржип, бодунуң үлүүн киирген. Бот-эргелелдиң органнарынга, ККЧ-ге ажылчыннарның, специалистерниң киржири — ол дээрге бүдүрүлгениң чаа организациячыларын болгаш удуртукчуларын белеткээринің, кижизидеринің эки школазы болур деп санаарының бүгү барымдаалары, үндезинги бар. Бо дугайын өскедаа хөй чижектер-биле бадыткап болур.

Ынчалзажок демократияның деңнели кижилерниң хуузунда кандыг-бир мөзушынарларындан хамаарышпас ужурлуг дээрзин демдеглээри база чутула. Н. Чернышевский шаанда бодунуң үезинде дыка шын чугаалаан: таварылга болуп көстүп келген кижилерден хамаарышпаан, а нацияның бот-тускайлаң албан черинге болгаш бот-тускайлаң ажыл-чорудулгазынга үндезилеттинген чүгле ындыг чаагай чүүл бижыг болур. Ынчангаш ажылчыннарның бот-эргелелининг эки организациязынга даярыры чугула.

— А бүдүрүлгеде профвилел удуртукчузун ККЧ-ниң даргазынга чамдык черлерде сонгуп ап турарын канчаар көөр силер?

— Бистиң чедир бодап көрбейн барганывыстың түнелинде ындыг фактыларның бар болу бергенин хомудан-чыг-дыр. Бүдүрүлгелерде профвилел удуртукчуларын ККЧ-ниң даргазынга сонгуп турган фактыларны ВЦСПС-тиң декабрь пленуму бурууландыктыр. Ынчаарга профвилел комитединиң даргазы кижи ККЧ-ге кол киржилге чоокка-ла бүдүрүлгеде хөй-ниитининиң улуг организациязын удуртуп, бот-эргелелдиң системазынга чугула черни эезэр хүлээлгелиг ол организацияны баштап турар болгай. Бо дугайын чаа сүмелерде база тодаргайлап айытказан. ККЧ-ниң даргаларынга мооң мурнунда сонгуттурган бүдүрүлге директорлары болгаш профкомнар удуртукчулары чаа сүмелерни хандыр билип, бодамчалыг ёзу-биле көөр дээрзинге идеген турар бис.

— «Ведомствоның кызыы эрге-ажыын барымдаалаар» деп силерни чемелээрге черле хоржок боор.

— Бо айтырыгны ажыл-херектиң эрге-ажыын барымдаалап көөрүнче кол кичээнгейни үгландырарың ораладапкан бис.

— Социалистиг чамдык чурттар ажыл-агыйның бот-эргелелин хөгжүдерин бистиң элээн мурнай эгелээй. Сүмелерни белеткээрде, оларның дуржулганы база-да чугула. Н. Чернышевский шаанда бодунуң үезинде дыка шын чугаалаан: таварылга болуп көстүп келген кижилерден хамаарышпаан, а нацияның бот-тускайлаң албан черинге болгаш бот-тускайлаң ажыл-чорудулгазынга үндезилеттинген чүгле ындыг чаагай чүүл бижыг болур. Ынчангаш ажылчыннарның бот-эргелелининг эки организациязынга даярыры чугула.

АЖЫЛДАН ХОСТААРЫ— ӨСКЕ АЖЫЛГА КИИРЕРИ

Баштай ажылга киирер, оон штат кызырар

Бүдүрүлгелерден ажылчыннарны болгаш албан-хаакчыларны хостаарының чуруму болгаш оларны өске ажылга киирери— хүннүң чүтүлә айтырыы. Бүдүрүлгелерде, албан черлеринде, организацияларда хөй-хөй штаттарны кызырып турар. Штат кызырылганы-биле ажылдан хосталганнарны ажылга киирериниң чурумунуң дугайында айтырыгларны номчукчулар редакциядан салып турар. Тыва АССР-ниң юстиция министерствозунуң улуг консультантызы Б. К. СВЕРДЮКОВТУҢ бо талазы-биле чүүлүн парладывыс.

Ажылдакчыларны ажылдан хостаары, катап өөредири болгаш чаа ажылга киирери-биле холбашкан айтырыгларны Күш-ажыл хоойлузунга, Күрүне бүдүрүлгезиниң (каттыжышкыныңын) дугайында ССРЭ хоойлузунга, демократчыдылга болгаш калбак ажык-чарлыг чоруккадүүштүр күш-ажылчы коллективтериң идепкейлиг киржилгези-биле чорударын «Чурттакчыларны ажылга хаара тудуп турарының ажыктың хандырарының, ажылга киреринiң системазын сайзырангайжыдарының болгаш ажылчы чонга социал магадылалды күштелдиреринiң дугайында» СЭКП ТК-ның, ССРЭ-ниң Министрлер Чөвүлелиниң болгаш ВЦСПС-тиң доктаалында көрүп турар.

Кижилерни ажылдан хостаарда, бүдүрүлгелерниң, министерстволарның удурчукчулары, улус депутаттарының чер-чер Советтериниң күүскомнары оларны ажылга киирер талазы-биле улуг кичээнгейни салыр үжүрлүг. Күш-ажыл чорудулгазынга үзүктелишкиннерни эвээжедириниң, ажыл төлевиринге түр чидириглерни болдурбазының хемчеглерин чорудар. Өске ажылга киреринiң бергедээшкиннери бар болгай.

Ажылдан хосталырының дугайын ийи айдан эрттирбейн бүдүрүлгениң, албан черинiң администрациязы ажылдакчыга дыннадыр. Штат кызырылганы-биле ажылдан хостаар дугайында сагындырбышаан, ол-ла бүдүрүлгете өске ажылче киреринi сүмелеэр. Күштүг болуп артып каап турар хоойлу-дүрүмге дүүштүр чаа албан-яңгаэлгезиниң талазы-биле ажыл төлевириниң байдалдарын, чигелделерни, орнунга тургузар чүүлдерни тургузар. Чижээ, ажылдакчы ажылдан март 1-де үнген болза, ол айның ажыл төлевириниң хемчээлинге деңнеттирген дузаламчы акшаны алыр. Бир эвес апрельде тургустунуп четтиктээн болза, ол айның ортумак ажыл төлевирин алыр.

Ажылга киирер черниң шинтпирин ёзугаар, бир эвес ажылдакчы баш бурунгаар (ажылдан үнгенден бээр ийи неделя эрткенде) ол органга барып кирген, ажылга киирер чер ону ажылга тургузуп шыдаваан болза, үшкү айның ортумак ажыл төлевири, ону ховар таварылга кылдыр көрүп, ажылга киирер үениң дургузунда ажылдакчыга артып калыр.

Ажылдан үнгенде, бир айның дузаламчы акшазын база айларда ортумак ажыл төлевирин эрги ажылдап турган чөринден үндүрер. Бир эвес ажылдан үнген сөөлүнде ажылга үзүктелишкин үш айлардан эртпээн болза, ажылдакчының күш-ажыл стажы үзүктелишкин чок артып калыр.

Бүдүрүлгелериң, организацияларының, албан черлериң эде организастаан азы дүжүрүп каапкан болза, ажылдан хосталган ажылдакчыларга ажылга кирип алырының үезиниң дургузунда, ынчалза-даа үш айлардан эртпес, ажылдан үнгенде бир айның дузаламчы акшазы болгаш үзүктелишкин чок ажыл стажы-биле кады ортумак ажыл төлевири артып калыр.

Бир эвес чаа ажылдап кирген черинде ол бүгү чорун турар болза, хөй чылдарда ажылдааны дээш хуулуг немээшкин, чаңгыс угда алыр шаңнал, өске-даа чингелделер болгаш төлевирлер база ол ышкаш чаа ажылдап турар черинге чыл шөлээзин кайы-даа үеде алыр үргүлчүлелдиг ажыл стажы ажылдан хосталган ажылдакчыга артып калыр.

Ажылдан чардыгыышкын-биле катап өөренип, мергежилин бедидип чорутканда, ортумак ажыл төлевирин, бүдүрүлгеге ажылдап тура, катап өөредилгени эртип турар бүгү үениң дургузунда ортумак ажыл төлевиринге чедир немелде төлевирни ажылдан хосталган ажылдакчыга эрги ажылдап турган черинден үндүрүп бээри көрдүнген.

Администрация биле профэвилел комитединиң дугурушканын ёзугаар чаа мергежилбиле ажылдап киргеннерге мурнуында ортумак шалыңына чедир немелде төлевирни, үш айлардан эрттирбес, эрги ажылдап турган черниң аайы-биле бээр. Күш-ажылдың болгаш бүдүрүлгенiң сагылга-чурумун үрээн таварылгада ажылчынга немелде төлевирни казыыр.

Моон мурнунда ажылдап турган черинге ажылдакчының бажың алыр ээлчээниң кайы хире болу бергенiн албан барымдаалап, өске бүдүрүлгелерже ажылдай берген ажылдакчыларның чуртталга байдалдарын экижидериниң айтырыгларын ол-ла бүдүрүлгениң администрациязы, профкому болгаш күш-ажылчы коллективтиң чөвүлелиништирлээр. Бир эвес эрги-ле чурттап турганы хоорайда, районда болза, школа назыны четпээн уруглар албан черлерин, пионерлер лагерьлерин ажыглаар эрге ук ажылдакчыларга артып калыр.

Чамдык таварылгаларда (онза ачы-хавыязы, кадмының байдалы болгаш өскедаа) администрацияның болгаш профэвилел комитединiң инициативазы-биле, күш-ажылчы коллективтиң чөпшээрели-биле ажылдан хостаткан ажылдакчыларның чуртталга байдалдарын экижидериниң үчёдун эрги ажылдап турган черинге артты-рып болур.

Штаттар кызырарының чорудулгазы Күш-ажыл хоойлузунга, ажылдан хостаткан ажылдакчыларның эргелериңге болгаш социал магадылалдарынга дүүшкек, хамаатыларның эрге-ажыктарын кызагдалга чедирбес үжүрлүг. Биргээр чугаалаарга, кадрларның штадын кызырар бетинде, ону ажылга киирерин бодаар, черле ынчаш, администрация-даа, ажылга улус киирер чер-даа «баштай ажылга киир, оон штадын кызыр» деп принцип-биле ажылдаары чугула.

ССРЭ-ниң Чепсектиг Күштериниң 70 чылынга

ЭРЕС-ДИДИМ ЧОРУКТУҢ ОРУУ-БИЛЕ

Совет Армия бодунуң берге оруунга хөй санныг эрес-дидим чорукту кылган. 1918 чылдың январь 28-те Улус Комиссарының Чөвүлели «Ажылчын-тараачының Кызыл Армиязын организастап тургузар дугайында Декретти» хүлээп алган.

Февраль 23 болгаш 24-те-ле оон баштайгы кезектери Советтерниң аныяк республиказының девискээринче халдап киргең немец шериглериниң халдаашкынын (Псков чоогунга) ойтур шапкан. Ол болза Кызыл Армияның баштайгы дайынчы дадыгышкыны болган.

70 чыл эрткен, ынчалза-даа дайзының шеринiң доктаадып, оларны Петроградче — революцияның кавайынче Кызыл Армияның эрттирбейн барганын улус утпаан. Баштайгы тиилелгеге алдар болдуруп, Псков чоогунда тулчуушкун болган черге тураскаалды тудуп тургускан.

Ада-чурттуң Улуг дайынының чылдарынга бурунгу Псков черинге бистиң шеривис оңуп читпес алдарны чедип алган. Төрээн чурттуң хосталгазы дээш тулчуушкуннарга мөчээн маадырларга алдар болдуруп, үгербооларының уинарындан тураскаалды тудуп, Билдиимес солдаттың хөөрүнге Мөңге отту кывыскан.

ЧУРУКТА: дайының хоолуңу. Псков чоогунга тулчуушкуннарның киржикчизи, халажылгада генерал-майор Б. И. Богомолов-биле аныяк дайынчыларның ужуражышкыны.

* * *

Ульяновскиниң ийи дактыр Кызыл Туктут, Кызыл Сылдыс орденниг В. И. Ленин аттыг гвардейжи танк шеринiниң дээди командылал училищезин Совет Чепсектиг Күштериниң үежизи.

Ону ыраккы он сес чылда тургускан. Ол үеден бээр оон өөреникчилери дайынчы алдарны шудургу болгаш эрес-дидим чоруу-биле көвүдеп келгеннер. Оларның аразында Совет Эвилелиниң 70 Маадыры бар. Амгы үеде Афганистанның улузунга дуза көргүзүп турган интернационалчы дайынчыларының аразында Ульяновскиниң училищезиниң авазын эвес доозукчулары бар. 80 чылдарның курсантылары боттарының акыларынга болгаш адаларынга бүгү тала-бы-ле дөмей болуруниче чүткүп турарлар. «Ленинiң төрээн чуртунга В. И. Ленин аттыг училищеге ленинчи ёзу-биле чурттаар болгаш өөренирэ» деп девиз кижи бүрүзүнге дүрүм болуп турар.

ЧУРУКТА: марш үезинде шериг кезээ.

(СЭТА-ның фотохрониказы).

Бүгү-эвилел чизези

БЕЛЕТКЕЛГЕ ИДЕПКЕЙЛИГ КИРЖИР

1989 чылдың январьда чурттакчыларга Бүгү-эвилелдиң ээлчеглиг чизе бүрүткели болуп эртер. Ам болур ол чизе улус ажылагыйынга онза дузалыг болгаш политиктиг чугула кампания болуп турар. Оон эрткен түңнелинден совет чоннуң амыдыралынга кандыг үндезин өскерилгелер болганы илереп кээр. Ыламгыя Октябрьның социалистиг Улуг революциязының тиилээнiниң соонда, бистиң чуртувустуң экономиказы болгаш культуразы көскүзүбиле хөгжээн. Совет эргечагырганың чылдарында бистиң чонувустуң чедип алган чедиишкиннери чизенiң ол материалдарынга көстүг бээр.

Социалистиг ниитилелдиң байдалынга чурттакчыларның дугайында долу болгаш кончуг шын дыннадыгны алыры — экономика, социал болгаш культура айтырыгларын хогжүдериниң планнарын ажылдап кылырынга чугула. Кайы-бир адырның планын ажылдап кылырда, бир-ле дугаарында чурттакчыларның өзүп орар хереглелдерин, амгы күш-ажылчы курлавырны өөренип көөрү албан. Ынчангаш чурттакчыларның долу, шын саны, кандыг черде турары тодаргай эвес болза, эрткен болгаш келир үениң планнары-биле оларны хандырып шыдавайн баар бис. Ол ышкаш бүгү чурттуң база республиканарның, крайларның, об. ластарының, районнарның болгаш хоорайларның экономиктиг культура амыдыралын башкарары болдунмайн баар.

План тургузарда чүгле чурттакчыларның ниити саны билдинер-ле болза, ажырбас дээр хөөн шын эвес. Анаа эр херээжен улустуң саны, назы-харының ылгалы, оларның кажы хоорайда, көдээде чурттап турары, үлетпүрде, көдээ ажыл-агыйда, тудугда, транспортта садыгда болгаш өске-даа адырларда чежезин ажылдап турары, а инженерлер, агрономнар, эмчилер, башкылар, экономистер, эртем ажылдакчылары, ажылчыннар болгаш албан-хаакчылар чеже бары, оларның мергежилдери, эртем-билиги, чурттa чежези өөренип турары болгаш оондаа өске.

Күш-ажыл курлавырының составы болгаш саны база оон ажыглалы билдинмес болза, бүдүрүлгени болгаш тудугну хөгжүдер планны тургузары болдунмас. Бараанарның кайы-бир хевирин бүдүрениниң планын тургузарда, чурттакчыларының составы болгаш саны ылап-ла херек. Эр, херээжен улустуң база элээдii болгаш чаш уругларның назы-харының санының дутайында дыннадыг чокта чуртта садыг бүдүрүлгелериниң четкизинге планнарның шын үлелгезин кылыры бергедей бээр.

Бистиң чуртувус чурттарга тудуун калбак хемчээлдиг боттандырып келген. Тудугнуң планнаашкынын экижидеринге, квартираларның хемчээлин, өрээлдерин тодарадырынга ниити квадрат метрин билиринден ангыда, бир чурттакчыга ортумаа-биле чеже онаажырын, өг-бүлемиң составы, эр-кызы, назы-хары, өглениp деп турары чежел, оларның уруг-дарыы дээн чижектиг фактылар эргежок чугула. Моон алгаш көөрге, республика, край, область, хоорай, район-даа планы тургузарда, чүгле чурттакчыларның бүгү саны эвес, эр болгаш херээженiн, назы-харыболгаш өске-даа шынарлары негеттинер. Чурттакчыларның составы болгаш санының дугайында көргүзүлгэр билдинмес болза, күрүне база ажыл-агыйының, культура-чырыдыышкын организациялары боттарының ажыл-чорудулгазын боттандырып шыдавайн баар.

Чурттакчыларның дугайында үндезин көргүзүлгэр эртип турар ээлчеглиг чизениң болгаш чоннуң ала-чайгаар шинчээшкининиң база ынай-бээр үнүп чоруурунуң эрткен үеде болур. Ынчалгажок эрткен үеттан чурттакчыларның составының дугайында тодаргай болгаш долу дыннадыг алдынмас. Эрткен үеттүң материалдарынга ниити санаашкын-биле чергелештир, чурттакчыларның эр, кызы болгаш назы-харын ангылаары, ол ышкаш ССРЭ чурттакчыларының билиниң деңнели болгаш социал составы база кирер. Чурттакчыларның составының дугайында оске чугула көргүзүглер (өг-бүле байдалы, нациязы, төрээн дылы, чурттакчыларның улус ажыл-агыйының аңгыаңгы адырларында хаара туттунганы, оларның кылып турар ажылы) чүгле чоннуң чизезинiң соонда алдынып болур.

Улус депутаттарының черчер көдээ Советтер күүскомнарының чанында бүдүрүлгелерде, албан черлеринде, организацияларда, совхоозтарда, бажың эргелелдериниң чанында тургустунгулаан чизе комиссиялары чизе белеткелдеринге бичеэвес дузаны чедирер. Ынчангаш чизе белеткелинге идепкейлиг киржири — бүгү ниитиниң сорулгазы. Чонну долу учётка алыр. Чизе үезинде чаңгыс-даа өг-бүле, оон кежигүнү, чурттакчы бажың чыдып калбас кылдыр бүрүткелге бүрүн алыр. Чурттакчыларның чизе белеткелинге идепкейлиг дузалажыры — хамааты бүрүзүнүң хүлээлгези болгаш херээ.

Эдуард СКУМАН,
чурттакчыларга чизе чорударынга дуза чедирер комиссиянның республика кежигүнү.

ТӨМБҮРЗЕКТИҢ СУДАЛЫ

СОЦИАЛИЗМ ЧУРТТАРЫНДА

УЛАН-БАТОР. Моол Арат Республиканың соңгу талазында турар 20 көдээ суурларның чурттакчылары, телевидение дамчыдылгазын көрүп эгелээн. Чаа радиореле шугумун чоокта чаа ажыглалга кииргенiниң ачызында ол суурларның чурттакчылары чүгле телевидение дамчыдылгазын көрүп эгелээн эвес, а радио болгаш телефон харылзааларын чурт иштиниң болгаш даштыкы чурттарның чамдык хоорайларыбиле туда берген. Радио дамчыдылгазының шынары мурнукузундан экижээн.

Бо радиореле шугумун совет специалистер дерип турган. Ол ажыглалга кирген соонда Моолдуң чурттакчы чонунуң 68 хуузу теледамчыдылганы көөр аргалыг апарган. «Орбита» системаны дамчыштыр ССРЭ-ниң теледамчыдылгаларын база көрүп турар.

БУХАРЕСТ. Румыниянның Мыеркуря-чук хоорайында трактор заводу чуртта улуг бүдүрүлгелерниң бирээни болур. Чоокта чаа оон чыыл эптээр конвейериниң 36 муң дутаарлыг трактор үнген.

Завод бо хүннерде 15 янвы хевирiнiң тракторларын бүдүрүп турар. Илчирбелиг ол трактордарны чурттуң улус ажыл-агыйының янзы-бүрү адырларында ажыглап турар. Ыяш ажыл-агыйынга болгаш тудутта ажыглаар тракторларның шынары делегейде шугумун чоокта чаа ажыглалга кииргенiниң ачызында ол суурларның чурттакчылары чүгле телевидение дамчыдылгазын көрүп эгелээн. Чаа радиореле шугумун чоокта чаа ажыглалга кииргенiниң ачызында ол суурларның чурттакчылары чүгле телевидение дамчыдылгазын көрүп эгелээн эвес, а радио болгаш телефон харылзааларын чурт иштиниң болгаш даштыкы чурттарның чамдык хоорайларыбиле туда берген. Радио дамчыдылгазының шынары мурнукузундан экижээн.

Бо радиореле шугумун совет специалистер дерип турган. Ол ажыглалга киирген соонда Моолдуң чурттакчы чонунуң 68 хуузу теледамчыдылганы көөр аргалыг апарган. «Орбита» системаны дамчыштыр ССРЭ-ниң теледамчыдылгаларын база көрүп турар.

БУХАРЕСТ. Румыниянның Мыеркуря-чук хоорайында трактор заводу чуртта улуг бүдүрүлгелерниң бирээни болур. Чоокта чаа оон чыыл эптээр конвейериниң 36 муң дутаарлыг трактор үнген.

Завод бо хүннерде 15 янвы хевирiнiң тракторларын бүдүрүп турар. Илчирбелиг ол трактордарны чурттуң улус ажыл-агыйының янзы-бүрү адырларында ажыглап турар. Ыяш ажыл-агыйынга болгаш тудутта ажыглаар тракторларның шынары делегейде шугумун чоокта чаа ажыглалга кииргенiниң ачызында ол суурларның чурттакчылары чүгле телевидение дамчыдылгазын көрүп эгелээн эвес, а радио болгаш телефон харылзааларын чурт иштиниң болгаш даштыкы чурттарның чамдык хоорайларыбиле туда берген. Радио дамчыдылгазының шынары мурнукузундан экижээн.

Бо радиореле шугумун совет специалистер дерип турган. Ол ажыглалга киирген соонда Моолдуң чурттакчы чонунуң 68 хуузу теледамчыдылганы көөр аргалыг апарган. «Орбита» системаны дамчыштыр ССРЭ-ниң теледамчыдылгаларын база көрүп турар.

СОФИЯ. Болгар Улус Республиканың Министрлер Чөвүлели болгаш Болгар Профэвилелдериң чөвүлели ботэргелеп башкартынар будүрүлгелериниң болгаш организацияларның ажылдакчыларының ажыл төлевириниң чаа системазын хүлээп алган. Ажыл төлевири ындыг коллективтериң ажылының түңнел көргүзүүнден ыол хамаажыр. Бүдүрүлгеде ажылдап турар кижилериң эртем-билинiң, профессионал бедеткелiң база план күүселдезинге киириштирип турар үлүг-хуулуун, кылган ажылының шынарын, ажыл төлевириниң чаа системазын тодаргай көрүп турар.

Чаа системада кижилериң болгаш оларның ажылдап турар коллективиниң эргеажыктарын тодаргай барымдаалап көрген. Оон түңелинде бот-эргелеп башкартынар коллективтериң ажылы экижинир болгаш күшры-биле мурнуу-африканчы халдакчылар АУР-га удур өрттедир бомбаны болгаш хораннаар будүмелдерни чаңгыс эвес удаа ажыглап турганын тодаргай фактыларга көргүзүп турган деп, Англп онзалап айтып турар. Англоланың девискээрiниң чамдыызын хоойлуга удур эжелеп алгаш турарын делегейниң хөй-ниитизинден чажырып, апартеидтиң ёзу-чурумунуң болун агартывар дээш оралдажышкыны кымныдаа мегелеп шыдавас. Күрүне терроризминiң политиказын чорудуп турар апартеидтиң ёзу-чурумуу Африканың мурнуу түгүнде айылдыг байдалдың кол буруулуг талазы болуп артар дээрзин Англоланың мурнуу районнарынга удур Мурнуу-Африка Республиканың чорудуп турарга амгы агрессиязы бадыткап турар.

ХАНОЙ. Вьетнамның болгаш Афганистанның улустарының аразында найырал болгаш эп-сеткил каттыштырылгазын улам ыңай быжыглаарының оруунга чаа чугула базым болза, 1987 чылдың декабрьның төнчүзүнде Вьетнамның пайысылалынга чарган найырал болгаш кады ажылдажылга дугайында керээ болгаш өске-даа документилер болган. Ол дугайын ВСР-ниң Күрүне чөвүлелиниң аңаа болган хуралының дугайында информастыг дыннадыгда айыткан. Ол хуралга ВСР болгаш Афганистан Республиканың аразында найырал болгаш кады ажылдажылга дугайында кереэнiн күштүг болдуруп бадылаан.

(СЭТА).

БУРУУ ШАПКАН

ЛУАНДА. (СЭТА). Англоланың мурнуу чүгүнге, Квито-Кванавале чоогунга, мурнуу-африканчы шериглер-биле тулчуушкуннарга Англоланы хостаарының улусчу чепсектиг күштери (ФАПЛА) химиктиг чепсекти ажыглаан дээр дугайында Мурнуу-Африка Республиканың расиссчылеринiң хоозун нүгүлдээшкиннериниң улусчу Англола шуут буруу шапкан деп, Англп дээр информация агентилели айтып турар.

Ол пропагандисчи кажарлаашкынның дузазы-биле Преториянның өзү-чурумуу бодун халдакчы эвес, а каражадаан тала кылдыр көргүзерин оралдажып, оон-биле АУР-га удур расиссчи дайынчырактарның эзлчеглиг интервенциязынга удур делегейде калбарып турар удуралыышкынын кошкадырын оралдажып турар деп, ол тайылбырда айтып турар. Апартеид күрүнезиниң баштыңнары ол чоңгээлээшкинiн бодунуң океан ындында камгалакчыларының күткүү-биле кылганында чигзиниг чок. Нүгүлдээшкиннерiн баштыңнарының неттередири-биле Мурнуу-Африка Республиканың эрге-чагыргазы америк ЮПИ агентилелдиң дузазын ажыглаан. Ону олар АУР-га удур хоралакчы чаа кампанияны калбартып чорудары-биле мөге чүүлдер кылырынга сундулуг барын чүктүң парлалгазын идепкейжидеринче чүткүлдүр кылган.

Англоланың удуртулгазы шериг талазы-биле ФАПЛАдан артык күштү чедип алырга болгаш тудутта ажыглаар тракторларның шынары делегейде шугумун чоокта чаа ажыглалга кииргенiниң ачызында ол суурларның чурттакчылары чүгле телевидение дамчыдылгазын көрүп эгелээн эвес, а радио болгаш телефон харылзааларын чурт иштиниң болгаш даштыкы чурттарның чамдык хоорайларыбиле туда берген. Радио дамчыдылгазының шынары мурнукузундан экижээн.

Бо радиореле шугумун совет специалистер дерип турган. Ол ажыглалга киирген соонда Моолдуң чурттакчы чонунуң 68 хуузу теледамчыдылганы көөр аргалыг апарган. «Орбита» системаны дамчыштыр ССРЭ-ниң теледамчыдылгаларын база көрүп турар.

АДМИНИСТРАЦИЯНЫҢ СОРУЛГАЛАРЫ

ВАШИНГТОН. СЭТА-ның корреспондентизин Н. Туркатемконун даммыткаңы болза: «күштүг Америка» дээш демисежин турар АКШ-та консерваттиг организацияларның активчилериңе АКШ-тың президентизи Р. Рейган чүве чугаалаан. Вашингтонуң эрге-чагырганы үеэн эрткен шөөккан чаңчыл-биле ам-даа угаан бодавышаан болгаш делегейде боттуг херектериниң байдалындан ырак түрүп турарынга оон чугаазы хереңнең болган. Ортумак болгаш оон биче ыракшылдыг ракеталар талазы-биле Керээни чарарынга чедирип келген боо-чепсекке контроль тургузар айтырыглар талазы-биле Совет Эвилели-биле чугаламышкынынар чорударынга дузалаарынга АКШ-тың беленин чарлап турза-даа, америк администрацияның баштыны «сылдыстар дайынының» программазының аайыбиле ажылдарны үргүлүүлээринге шинтпирлиг чорууп бадыткаан. Сураглыг специалистерниң, оон иштинде америк специалистериниң айтып турарыбиле алырга, ук программаны боттандырып чорудары стратегтиг боочепсекти кыпырарының аргазын чок кылып каап шыдаар.

АКШ-тың «Күштүг болурунуң» политиказын моон соңгаар-даа чорудар, өске чурттарның болгаш улустарның херектеринге холгаарлап кирживрининң дугайын президент медегээн. «Боочепсекти кызырар дугайында чугаалажышкыннар чорудары, хостагга дээш демиселчилерге (Вашингтонда контрреволюсчуларның дээр. бечилерни ынчвар адап турар) улуг түңнүг дуза көргүзери — америк даштыкы политиканың тодаргай сорулгалары болур» деп. Ак бажыңның баштыры айытkан.

Арага ишпес чорук — амыдыралдың негелдези

ТҮҢНЕЛ ҮНДҮРЕР

Арага ишпес чорук дээш демиселдиң эки тура ниитилелiниң район организациязының конференциязы болуп эрткен.

Аңаа 1987 чылда арага ишпес чорук дээш демиселдиң эки тура ниитилелiниң район организациязының кылып чоруткан ажылы болгаш моон сонгаарты сорулгаларының дугайында илеткелди оон даргазы К. К. Самбуу кылган.

Эки тура ниитилелiниң район организациязының тургустунганындан бээр ийи чыл ажып турар. Ол үениң иштинде ниитилелдиң пленумун 3 удаа, оон баштаар черiниң хуралын 4 катап эрттирген.

Районда 30 эге организация ажылдап турар. Ында ниитизи-биле 690 кежигүн хаара туттунган. Олар боттарының отчёт-сонгулдалыг хуралдарын организастыг байдалга шугумүүлел болгаш бот-шугумүүлелiниң адаа-биле эрттирип, аңаа санал бергеннер моон сонгаарты кылыр ажылдарга доктаваган.

«О. Шынаа», «Кызыгаар» совхоозтарда, Самагалдайның ийи школазында, райкүүскомнуң улус өөредилге киндизинде, амыдырал хандырылга бүдүрүлге эргелелiнде эге организациялар эки ажылдап, боттарында хөй кежигүннерни хаара тудуп турар.

«Арагалаашкынны болгаш алкоголизмни үзүткаар талазы-биле СЭКП ТК-ның докладдарының күүселделериниң болгаш бо ажылды ндепкейжидериниң дугайында айтырыгны СЭКП Төп Комитеди база катап чугаалажып көрген. Оон ачызында кижилериң күш-ажылчы хамаарылгазы экижип, оон бүдүрүктүлүү бедээн. Чонның амыдырал-чуртталгазы, культуразы, өг-бүленiң экономиказы быжыглып, экижип турары көскүзү-биле илдең апарган. Оон чижээнге, районның чонунуң ажаалга кассазында акша шыгжамырынга 1986 чылда 2340 кижи турганындан 1987 чылда 2508 кижи четкен. Олар эрткен чылын 186 муң рубльди немей шыгжаткан.

Районда 486 кижи арага талонун албас деп шинтпирлээн. Шак бо чижектерден алгаш көөрге, оон хоралының кижилер херек кырында билип, оон чайлаарын бодап турары ол.

Ындыг-даа болза, бо талазы-биле чон ортузунга кижизидилге ажылын, араганың хоразының дугайында лекция, беседаларны четпее организастап чорудуп турарын илеткечи болгаш санал бергеннер демдеглеп чугаалааннар.

Оон уламындан автотранспортту эзирик башкарып чорааны дээш 112 кижи КАИ черинге хемчег алыскан. Оон иштинден 85 чолаачы машина башкарар эргезин казыдып, торгаал-хемчээлге онаашкан. Хөй-ниити черлеринге, кудумчуларга эзирик чоруп чорааш, 308 кижи эзириктер сергедир черге киргеи. Оон иштинден Самагалдай суурдан 101 кижи ол черге хонган. Араганы боттары кылып тургаш, хөй санныг кижилер 100-150 рубль чедир торгаалга таварышкан. Шак ындыг фактылар Шуурмак болгаш О. Шынаа көдээ Советтериниң девискээрлеринге хөй болгулаан.

Районда күш-ажыл кылып шыдаар назылыг кижилериниң чүгле 11 хуузу ол ниитилелдиң кежигүнүнде хаара туттунган. Ол дээрге эң күду көргүзүг-дүр. Ниитилелдиң болгаш оон эге организацияларының амгы үениң негелдезинге дүүштүр эде тургустунуп, чедир ажылдавайн турарын, моон сонгаар көскү ажылдарны кылып чорударын конференциягa санал бер.еннер чидии-биле болгаш чогтүү-биле шүгүмчүлээн.

Ол ышкаш чер-черде тургустунган эге организацияларның отчёттуг үениң иштинде кылып чоруткан ажылын ниитилелдиң баштаар черiниң хуралынга дыннап чугаалаштаан. Оон түңнелинде чамдык эге организациялар боттарының ажылын сулаарадып, чон ортузунга дээштинг чоруун көргүспээн.

Болат-оол ТИРЧИН.

XV кышкы Олимпиада

БАШТАЙГЫ ЧЕМПИОН

Вида Венцене — Калгари оюннарының бирги чемпион болган. 27 харлыг совет хаамчы херээжен 10 километрге алдын медальды чаалап алырга, чүгле журналистерни эвес, а специалистерниң дүвүрөзүнин база хайыктырган. Спортчунуң ады-сураа ол хүнге чедир кымгаланда билдингир эвес турган. Бо чылдың январь айның ортан үезинде Кавголовога (ССРЭ) делегей кубогу дээш болган он километр хемчээлдит маргылдаага Вида норвег спортчу Ингер-Хелен Нюбретенге ойнадыпкан. Ол 1987 болган 1988 чылдарда ол-ла хемчээлге ССРЭ-ниң чемпиону турган. Олимпий чемпионну болуруига ол чедиишкиннер ам-даа четпес деп, дыка хөй специалистер санап турган. Ол 19 харлыында хаактап эгелээн. Вида беш чыл иштинде чиик атлетикага күзелдин-биле маңнап турган. Оон маңнаарынга ынак хемчээли — 400 метр.

Виданың узуну 168 сантиметр, дензизи 62 килограмм. Боду кончуг чугаакыр, чалык чанныг.

— Маңнаар чер берге-даа болза, меңээ дыка-ла чиик болду, финиш бетинде бадар чер кудургай-даа болза, мен оон кортпадым, бистиң командавыстың Кэнморга он хонук бурунгаар келгени меңээ улуг дуза болду. Баш дээскиндирер кудургайларга өөренип калганым олдур ийин, деп Венцене маргылдаа соонда чугаалаан.

Вида өг-бүлелиг. Ашаан Данюс деп адаар. Ол биология башкызы. А боду Вильнюста башкы институдунуң студентизи. Ол 1961 чылдың май 21-де Литваның Куренай деп бичии суурунга төрүттүмген.

— Мээң бир дугаар тренерим Вильмонтас Гинейтис кончуг кызымак кижи турган. Хаак спорту Литвада нептереңгей эвес. Ынчангаш мен аңаа күжүмнү болгаш шак-дөмнү халаска арттырбаанымге хомудалым чок — деп, Вида түнелинде чугаалаан.

В. ПИМЕНОВ,
Ю. САЛОМАХИН,
СЭТА-ның тускай корр.

ЧАҢГЫС ХҮНДЕ ИЙИ КАТАП

Тыва АССР-ниң Күш-культура болгаш спорт талазы-биле күрүне комитединиң шаңналы дээш хостуг хүрешке республика чем. пионады болуп эрткен. Он үш райондан болгаш Кызыл хоорайдан спортчулар аңаа киришкен. Шупту 129 кижи.

Маргылдаа үш хүн үргүлүлээн. Маргылдаа солун эрткен.

Ыяңгыя биче дензизиниң могелери чараш аргаларны айыглап, кызымаккай хүрежип турганын көрүкчүлер сонуургаан. Сүт-Хөлдүң могези Уран-оол Ондар биле Бай-Тайганың төлээзи Михаил Карл арбитриниң эдискизиниң соон дарый арескаштагайы-биле хүрежип, удур-дедир чартыктажып, буттажып, ийи-үш катап аңдара октажып турганнар. Сөөлгү секундалар артканда Уран-оол чараш арганы көргүскеш, ийи санны алгаш, тиилээн.

Өвүрүнүң Торгалыг чурттуг Виталий Дембрел биле Павел Мартына хүрешкен. Бежен ийи килограммның ол могелериниден бичии Виталик акызындан бир санны ойнап апкан. Хоочун моге Павел чоорту саннарны ап турган. Акызынга октатсада, Виталий ундараваан. Күштүг болгаш дүрүлгалыг кижи тиилээр апаар.

Эң-не солун хүреш Василий Хураган (Тес-Хем) биле Радислав Намажап (Кызыл) оларның аразынга болган. Олар чайгы-даа спорт мастерлери. Ийи могениң узуну-даа, эът-ханы-даа дөмей. Кымның тиилээри билдинмес. Башпайгы санны Радислав ажыткан. Ийи-үштеп саннар улажып эгелээн. Чапсарга чедир сан 0:10 болуп, Радислав мурнай берген. Чапсар соонда Василий ийи санны ойнап алган. Ынчалза-даа сан 2:17 апаарга судьялар хүрешти соксаткан. Арыг тиилегени Р. Намажапка берген.

Республиканың хууда бирги чери дээш маргылдаа соонда, шилиндек командалы тургускан. Сибирьниң болгаш Ыракыы Чоон чүк зоназының маргылдаазы март айда Новосибирск хоорайга болуп. Ам аңаа белеткелди ССРЭ-ниң алдарлыг спорт мастерлери, улуг тренер Александр Доржу чорудуп эгелээн.

Тыва АССР-ниң хүреш федерациязының шилтиирин слугаар хостуг хүреш маргылдаадарының соонда ыяап-ла тыва хүрештп эрттирер. Бо удаада 32 шилиндек моге хүрешкен. Могелериниң аразынден Радислав Намажап ылгалып турган. Ол баштайгы салыгда республиканың шыырак могелериниң бирээзи Орлан Кызыл-оолду октаан. Оон соонда Владимир Монгуш база буттаткан.

Дөрт моге артканда сураглыг моге Алексей Хомушкуга (Чоон-Хемчик) таварышкан. Р. Намажап ону хевисти бир кылыр сүрүп, чай алдындырбайн турарга. Алексей көк суг душкен. Эң соолунде ийи могени хончулаштырыпкан. Алексей Монгуш ӨЛЗЕЙ-ООЛ.

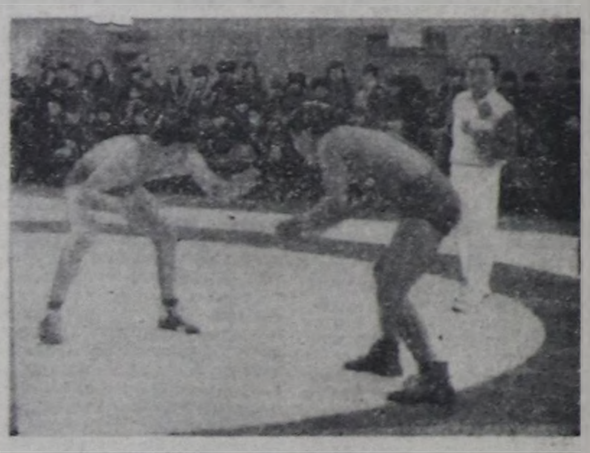

ЧУРУКТАРДА: хүреш үезинде.

ХОККЕЙЖИЛЕРНИҢ ТИИЛЕЛГЕЗИ

Совет хоккейжилер «Кортэл» деп катокка Норвегияның командазын 5:0 санга уткаш, олимпийжи турнирни тиилелге-биле эгелээн. Январьда эш хуу ужуражылгаларынга бистиң командавыс норвег хоккейжилерип ийи катап хөй санга утса-даа, бо удаада берге болган.

Хаалганы Мыльников камгалап турган. Самойлов бо удаада ойнаваан. Фетисов, Касатонов, Гусаров, Стариков, Стельнов болгаш Бякин камгалалга, Ларионов, Быков, Семенов еске ийи эштери-биле халдаашкынга, дөртку звенога Ломакин — Черных — Могильный ойнап турган. Чаңгыс оюнга чээрби кижиден хөй эвес спортчуну ойнадыр. Курлавырга Кожевников, Белошейкин, Кравчук олар ар-тып калган.

Эге санны камгалакчы Гусаров ажыткан. Оон соонда 19 хар безин четпээн Могильный санны немеп, эки ойнаан. Дараазында санны Хомудов, Крутов киирген. Камгалакчы Стельнов бешки санның автору болган.

— Бирги оюн олимпий чемпионнарынга аажок сүрээденчиг болган, ынчалза-даа олар чоорту оожургай берген. Камгалакчылар шайбаны бурунгаар дамчыдып берип, халдакчылар кыымак ойнап эгелээн, түнелинде удурланыкчылар турупкан — деп, ССРЭ-ниң шилиндек командазының тренери И. Дмитриев оюн соонда демдеглээн.

Өске оюннар журналистерниң-даа, специалистерниң-даа, көрүкчүлериниң-даа манаваанын түнелдерни көргүскен. ГФР-ниң шилиндек командазы Чехословакияның командазын 2:1 санга удуп алган. Бисте тергиннее команда бар, кандыг-даа удурланыкчыны удуп ап шыдаар болгаш кандыг-даа удурланыкчыга... уттуруп алыр деп, спортчу тайылбырлакчы И. Дюришин ол оюн соонда бодунуң бодалын илереткен. Бо удаада тренерлер Старши болгаш Послишил ойнакчыларны тиилелгеже хей-аът киирип шыдавайн барганнар.

АКШ-тың шилиндек командазында колдуунда-ла — студентилер. Бо команда Австрияның хоккейжилерин 10:6 санга удуп алган. Делегей чемпионнары — шведтер баштайгы оюнун улуг тиилелге-биле дооскан. Олар француздарны 13:2 санга тиилээн.

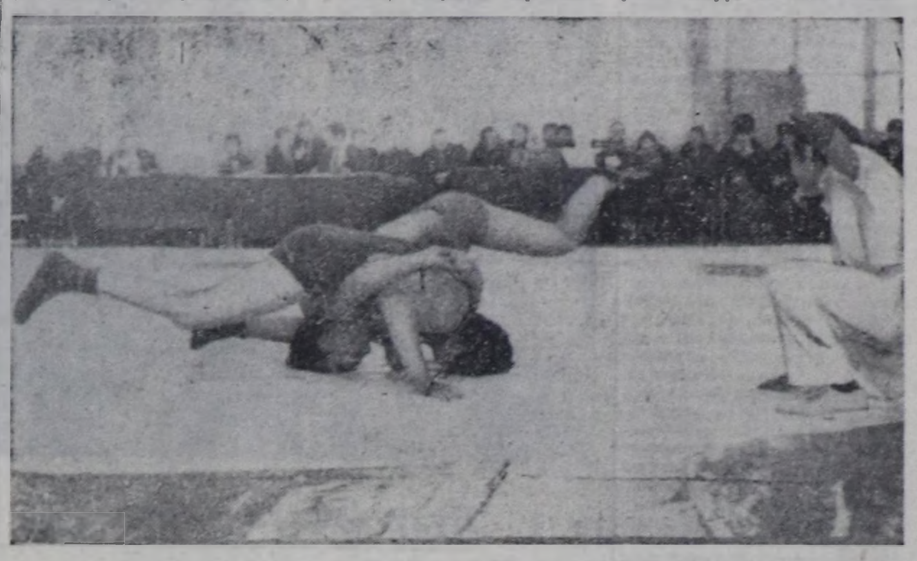

Шүлүктер допчулалы

ЧҮГЛЕ КЫЙГЫ. ПОЭЗИЯ КАЙЫЛ?

Редакцияга кээп турар чагаалларның эң-не хөйү — чогаалдар. Чыл төнчүзүнде келген чагаалларның иштинден чүгле шүлүктерни санап көөрүмге, 96 болду. Оларны тускай чагаа кылдыр дансылап каанын барымдаалап адырга, мынча авторлуг чоруткан шүлүү-дүр. Эрги чылдың соолгу айының элээн «чүүгү»-биле катай биске шүлүк чогаалдары ярбын келген. Бир эвес ону тускай ном кылдыр парлаар болза, шоору кылын шүлүк ному үнүп келир ийин. «Аяк шай» деп литературлуг арнывыска дээрелериңиң эң-не дээре чогаалдары киреп ийин.

Редакцияга кээп турар чогаалдарының саны кончуг хөй. Чүгле оларның шынары негелдеге дүүшпес дээрин моон мурнунда үндүргүлээн допчулалдарывыска айыттывыс. Ынчалза-даа өскерилгелер барык чок. Кылыы бодалдарга шимчээр арга чок кыдыр так хүлүдүп алган, чуртталганың каас-чаражыныга таалаан, өскелерге сургаашкын колдаткан шүлүктерни авторларывыс бижиивишаан.

Тема талазы-биле чамдык чаа чүүлдер бар-дыр. Арагалаашкынга удур, даргаларның шүүлтелеп, бюрократсыг аажылын тыва шүлүк тургузуунуң аянажылгазы-биле сөстер кошкан шүгүмчүлел оду сыдыртакайндыр хып турар шүлүктер бар-дыр. Маңаа чижек кылдыр Чадаанадан Аракчаа Ондарның бир шүлүүн авторуң канчаар бижээни-биле киирзелиңер.

Чемтеригчи черивисти
чалгаапайлар
Чедир ажаап куруктурбайн
чемелээр-дир.
Чеже чылда чашкан тараам
дүжүт бербээн
Чемги бичии дошпу баштаан
чогендим! — дээр..
Хараганның хөгүн сөкпээн,
дажын чыгбаан
Кара хөрзүн, өдек төкпээн
аңгыстарны
Суггаргаштын аңдарарга
дүжүт бербес,
Сулазында өде чүткүп
чашпан өзер..
Үнген күжүн төлеп, шаннап
деткип турда.
Үүле-хереэ түнели чок

Авторуңуң «Чалгаапайлар» деп үш строфа шүлүү ол-дур. Бир дугаарында шүлүкчүүнүң грамматика талазы-биле кайы хире частырыглыг бижиирин оваарып көрүнер. Харагаан **көзүү**. холу **кошкак** деп сөстерни канчаар бижиирин билбес. Оон ыңай мында дыл поэзиядан оранчок хоорлу берген. Домактарның тургузуу логиктиг ритмче шилтээн, бижик демдектери турар черлеринде салдынмайн барган.

Кандыг-даа бижик-билиге өөренмээн, ол хирезинде чоннуң аас чогаалын кедергей билир, дыл-домаа чеченмерген, чаяанындан салымның кижилер база тургулаар. Олар эртем-сургуулга өөренмээн болганда, грамматика, стилистикага аажок бергедээрлер. Оларга дуза чедирери эргежок чүгүла. Чамдыкта кандыг-даа утка чок, сөс-домаа кагылчак чогаалдарны бижээн авторларның негелде-хомудалы кулак тюк апаар-дыр.

Шүлүктүң техниктиг тургузуунда улут хажыдышкыннар чүгле А. Ондарның эвес, бөгүнгү сайгарып олурарым өске-даа чогаалдарда хөй. Оозу ыңдыгдаа болгай-ла. Редактор грамматиктиг чазыларны эдип-даа турза чүл. Ынчаарга **поэзия** деп адаарывыс термининиң ёзулуг негелдезин кайы хире күүседип турар бис? Үстүнде чогаалды сайгарарын кызыдып көрейн. Өске авторларда база моон дээредевес шүлүктер бар болдур ийин. Үк шүлүктү номчаашаң, эстетиктиг таалалды алыры бергеден келбес хире-дир бе? Шүлүкчү кижи ыяап-ла боду тускай ритминг ышкажык. «Бо эки шүлүк бижиттинге берип-тир. Чүгле мээң ритмимни өттүнүп турар кандаай эш боор?» деп, бир сураглыг шүлүкчү өске эжиниң чаа шүлүүн номчаашаң, чугаалаанын сакты-дыр мен. Көңгүс ийи өске тема. Ол хирезинде дуржулгалыг эштерниң чараш чогаалдары шала «төредиежи» берген. Ийи шүлүкчү бот-боттарынга кайы хире негелделии, шүлүк чогаалының нарыны моон илдең ышкажыл.

Автор теманы шын шилип алган-дыр. Ынчаарга ол дугайын поэзия дылы, аяны-биле дамчыдарынга талант негеттинери чугаажок. Черни чөп ажыглап билбес, чалгаа, бодуңуң мурнунга салган соруглазынга ээ-харыысалга чок чоруктарны сойгалаап, хамааты лирика моон үнүп кээп болур турган. Деңнелгелер, сагыш-хөөннү көдүрүп келир уран сөстер чокка, анаа-ла амыдыралда бар четпестерни кара чугаа-биле шүгүмчүлел кылгаш, ону чогаал дээривиске канчап тааржыр.

Ритм чечен чогаал дылынга онзагай черни эзелеп турар. Ону сагывас болза, уран чогаал бижиттинмейн баргандеп дорту-биле чугаалап болур. Проза чогаалының дылы логиктиг ритмге чагыртканболур. А поэзияныңы ыңдыгэвес. Ында сөстерниң дессараалашкаа ритминг паузалар-биле тургустуунган. Ынчангаш поэзия дылы онзагай талаларлыг, прозадан дыка ылгалдыы чугаажок. Үстүнде сайгарганывыс шүлүкте ыңдыг чүгүла негелде үүсет-тинмейн барган.

Шүлүк дээрге сеткилхөөннүң кедергей уран аялгазы-дыр. Азы өскээр чугаалаарга, чаш кижиге аванын опей ыры. Хоозун алгаашкын, куруг черге магадаашкыңдан кижи сеткилинге түү артарыл? Ол-ла авторуң «Ада Ленин», «Үгбаларым», «Ленин өөрүшкүзүү», «Сайгыгаанның дузазы-дыр», «Гвардейжи дагдыныкчы» деп шүлүктеринге амыдыралды алгап-йөрээген, эки амыдыралды кайгап-магадаан боордан башка, поэзия көңгүс көзүлбейн турар. А. Ондарның он бир шүлүүнден солунга чырыдыптар чаңгыс-даа орта бижиттинген чогаал тыппадым.

Бистиң эң-не хөй чогаал чорудар авторувустуң бирээзи Тес-Хемден Моторк Тиргүскен. ГФР-ниң шилиндек командазы Чехословакияның командазын 2:1 санга удуп алган. Бисте тергиннее команда бар, кандыг-даа удурланыкчыны удуп ап шыдаар болгаш кандыг-даа удурланыкчыга... уттуруп алыр деп, спортчу тайылбырлакчы И. Дюришин ол оюн соонда бодунуң бодалын илереткен. Бо удаада тренерлер Старши болгаш Послишил ойнакчыларны тиилелгеже хей-аът киирип шыдавайн барганнар.

АКШ-тың шилиндек командазында колдуунда-ла — студентилер. Бо команда Австрияның хоккейжилерин 10:6 санга удуп алган. Делегей чемпионнары — шведтер баштайгы оюнун улуг тиилелге-биле дооскан. Олар француздарны 13:2 санга тиилээн.

Чогум дыл-домаанның чизеи-биле баштайгы авторданол элээн ылгалып турар. Ынчалза-даа сагыжында бар чараш бодалдарны поэзия ачызы-биле каракка чуруттунуп келир овур-хевирлиг амыдырал кылдыр ол көргүзүп шыдаваан.

М. Тирчиниң чаңгыс черчуртташтары Биче-оол Доюндуп, Өөлет Чимит оларның шүлүктери база биеэги-ле ырлап каапкан одургуларывысты катаптавышаан. Боттарыдаа чалгаарай бербес чүве бе? Кол-ла чүве — номучуларны хүндүлеп көөрү болгай. Үк авторлар боттарының чогаалдарынга хамаарыштыр Чогаалчылар эвилелиниң баштаар черииңң поэзия секторунга сайгарылгадан кылдыртып, оон чогуур түннелден үндүрери күзенчиг-дир. Бистиң амыдыралывыста эде тургустунуушкун чоруп турар. Чогаалчылар база оны эдерип, номчукчуларның сеткилин хомудатпас ужурлуг.

Кызылдан Виктор Сагаан-оол — элээн каш номнарның автору. Оон шүлүктери база чаңгыс черде таптап туруп берген. Сайгарылга кылыр болза, баштайгы эштерден бичии-даа ылгалбас. Ол ышкаш Овүрден Николай Ооржак база шала хиреллиг чогаалдар чоруткан. Бут кырында туруп келген эшке негелде улуг. Ынчангаш оон дөрт шүлүүнден номчукчулар бичии-даа таалал албазын бодааш, чырыкче үндүрер аргавыс чок болду.

Ол-ла райондан Мадон Монгуштуң «Мөңге назын» деп чыыдызының чырыкче үнгенин номчукчулар билир. Ында ынакшыл лириказы колдаан ышкажык. М. Монгуштуң редакцияже чоруткаңы дөрт шүлүү база ыңдыг. Аныяк чылдарында бир кыска торгу хээлиг аржыыл белекке бергенин сактып, акшыл берген назынында бичезаштың ынакшылын илереткен сарымналын «Сактыр сен бе?» деп шүлүүнде айыткан. «Чүрээм эзелеп чор сен», «Таксисчи кыс» деп чогаалдарында база ынакшылдың уйралдары. «Ынак-ла мен» деп чеже чугаалаарыл? Бир эвес ынакшаан кижизинге хүн үнер, даң адар санында ынакшылын соглеп-соглеп-ле турар болза, аңаа дыка шүгүлданчыг болу бээр ийик. Авторга үүвенип өйүн, чижээн бодап коорун сүмелексээн ийик мен.

Сайгарып олурар шүлүктеривистиң саны кончуг хөй. Бир эвес оларның чүгле аттарын адаар болза. будүн арын чеде бээр. Маңаа ассывы номчукчуларга билдингир апарган эштериңиң чогаалдарын сайгардывыс. Ынчаарга ында бир дугаар бижип турарлар хөй, ийи-үш катап парладыпканнар бээнин бар. Чамдык чогаалдарны номтуп олурарга, шүлүк тургузуун бээнин билбес болгулаар-дыр. Назы-хары, кылыптурар ажыл-ижки база аңгыланы. Алдан-чеденнээн назылыг, школачы, студентилер, ажылчыннар дээш кымнарны чок дээрил? Үк эштериңиң чогаалдарын шуптузуп номчуп көрдүм. Ийи каракты шомгеш, чырыкче үндүрүптер чогаал тывылбады. Солун арнын бодап, үк авторларның ажылдарын ниити сайгарылгаже киирдивис.

Чугаавыстың түнелинде чүнү кылаывысса экиял? Бодум хуумда мындыг санал-дарны киириксээн мен. Чүс чыгап турар шүлүктерни барык ийи катап номчудум. Меңээ чүү хире үе негеттинегенил? Ону кым-даа билир. Бир эвес оларны чаңгыстап сайгарып, авторларга харыылаар апаар болза, оон-даа берге. Бир эвес авторларның ынча хөй шүлүктерни чаңгыстап харыылап олуруп алыр болзумза, корреспондент хүлээлгем уттуидурбээр, а үе менде — ёзулут алдын.

Төп солун, сеткүүлдерге база хөй-хөй шүлүктер, проза чогаалдары кээп турар. Үнмес ужурлуг шүлүктерге рецензия кылбайн турар. Элээн шуудай берген авторлар бисче кожкак чогаалдарын чорудуп-ла, чорудуп-ла турарлар. Оларга бис аас-биле база бижимел-биле харыылап турар бис. Рецензия кылбайн турза кандыгыл? Бир удаа бижип турарлар-биле харылзаавысты ыяап тургузар, херек апаарга оларга арга-сүмени кадарын утпайн турар бис. Ол-ла стиль, ол-ла тема, биезги-ле шаптылап каапкан одурүглар-биле редакцияларны эргилдир чорудуп турар эштер боттарының санал-онаның база кадары күзенчиг.

Школаларда чечен чогаал кичээлдери, чамдык черлерде чечен чогаал каттыжышкыннары бар. Баштай аңаа шүлүктерни эки сайгарып, каш катап эде кылгаш, ам парлаагаже чорударын улуубиле күзээр-дир бис. Оон ыңай, хөй-ле шүлүк бижип турар эштерге Чогаалчылар эвилели, Тываның Ном үндүрер чери-биле харылзажыр, профессионал эштерден сүмеден алырын сүмелексээр ийик мен.

Парлаагада эде тургустунуушкунну чамдык эштерниң арай соора билип турары дыка хомудаңчыг. Шала-була шорбажылап каан шүлүк бижип алгаш, ону чүге үндүрбээнил деп чагаалап, эде тургустунуп алганынар кайыл деп негелде тургузарлар ам мырыңай көвүдээн. Чүгле бышкан чогаалды чырыкче үндүрер — парлаага черлеринин эде тургустунуушкуну ыңдыг.

Эдуард ДОНГАК.

КАЙДА ЧОР СЕҢ?

Эргим редакция! 1980 чылда өг-бүле тутканымдан бээр малчыннап чорааш, дөрт уруумнуң удуу школага өөрени бээрге, оон аайы-биле, Ак-Даш суурда чурттай бердим. Телевизор көөрүмге, солуннар номчуурунга ынак мен. Моон эскерген чүвем — уруглар дугайында, ыланғыя өскүстер дугайында көргүзүглериниң болгаш чүүлдериниң кескү апарганы. Ону чүге бижий бердим? Ам тайылбырлаайн.

Мээң акым Ооржак Хуна Анмай-оолович, өг-бүлезиниң аайы-биле, Каа-Хемниң Бояровкага чурттап турган. Чаавамның адын Саая Диязеңмаа азы Катя дээр. Көрбээн-даа мен. Алдыгы класска турумда, 1973 чылдың мартта, олар Март-оол деп оолдуг болганнар. Оон кайызы-даа аажок арагалаар боорга, оолду уруглар бажыныңга дужааттырыпкан. Чогум кайда уруглар бажыныңга дээрээн билбес мен. Акым ам чок, чаавам өске апактыг. Ынчангаш ол чартык оскүс дуңмамның кайда чоруурун билип алыксадым, эргим редакция.

Улуг идегел-биле Роза МОҢГУШ.

РЕДАКЦИЯДАН: 1973 чылдың мартта төрүттүнген Март-оол Хуналевич Ооржакты таныыр, билир, оон дугайын дыңнаан азы оон ам турар черин билир кижилерден ону бээр дыңнадырын дилеп тур бис. Каа-Хем райкүүском (даргазы Ч. А. Удумбара), Бояровка кодээ Советиниң күүскому (даргазы В. И. Щербак) маңаа дуза чедиргиттер дээримге бүзүредивис.

Редактор В. С. ШАРАВИЙ.

Кино

ФЕВРАЛЬ 17-ДЕ

«НАИЫРАЛ»: «Единожды солгав» 9.30, 11.30, 13.30, 15.30, 17.30. Клуб друзей кино: «Полёт над гнездом кукушки» 19.30 шактарда. Бичии залда: «Фантомас» 9.00, 14.00, 19.00. «Белые волки» 12.00, 17.00 шактарда.

«ПИОНЕР»: «Сказка о прекрасной Айсулу» 9.40, 13.10. «Армия Трясогузки снова в бою» 11.10. к-клуб: «Подружка» 15.00. «Праздник Нептуна» 17.10, 19.00, 20.50 (узаткан) шактарда.

«ВОСТОК»: «Заводы молодых» 15.00 (узаткан), 17.40, 19.30 (узаткан) шактарда.

«КАА-ХЕМ»: «Шантажист» 15.00, 17.20, 19.30 (узаткан) шактарда.

Аграар

Республикага булуттаар, аязыр. Чамдык черлерге шоолуг эвес хар чаар. Соңгу-барыын чүк үглуг хаттыг дүргени — 3—8 метр. Аграар дүне 28—33, чамдык районнарга 20—25 градус соор. Хүндүс 18—23, өске арткаларынга 10—15 градус соор.

Кызылга хар чагбас. Аграар дүне 29—31, а хүндүс 20—22 градус соор.

Автоорукторга кестүрүү эки.

ПРОФЭВИЛЕЛДЕРИНИҢ ОБЛАСТЬ ҮӨВҮЛЕЛИ

май 3-тен 21-ге, июнь 18-тен июль 6-га, июль 7-ден 25-ке, август 11-ден 27-ге, сентябрь 8-тен 25-ке чедир Моол Арат Республика баар турачы болуктерни белеткеп эгелээн. Путёвканың өртээ 375 рубль.

Айтырыгны № 3-29-33 телефон дамчыштыр билип ап болур.

ТЫВА АССР-НИҢ АГРОҮЛЕТПҮРКҮР-КОМУНУҢ ӨӨРЕДИЛГЕКУРС КОМБИНАДЫ

«Токарь», «III класстың автомобиль чолаачызы» профессияларга ажылчыннар белеткээри-биле өөреникчилер хүлээп алырын чарлап тур. Өөредири-биле 18 болгаш оон улут пазылыгларны хүлээп алыр. Өөренип киреринкүзээннер бүдүрүлге черин. Өөредири-биле чоруткан бижиктиг, хамааты болгаш шериг үчүдунан үндүр бижиктен паспорттуг болгаш шериг билеттиг болур.

Өөредилге 1988 чылдың март 1-деп эгелээр.

Айтырыгны дараазында адрестен тодарадыр: 667000, Тыва АССР, Кызыл хоорай, Калинин кудумчузу 1 в, телефону — 6-14-80.

Телевидение

ФЕВРАЛЬ 17-ДЕ

БИРГИ ПРОГРАММА МОСКВАДАН

6.30—«120 минута». 8.35 — «Факт». Ураң-чечен фильм. 10.05— Медээлер. 10.15 — «Киржикчилер». Загорскиде уруглар бажыңының нарын айтырыглары. 1-ги дамчыдылга — «Чоокшулаашкын». 11.00 —14.00 XV кышкы Олимпиада оюннары. Хаак спорту. 30 км. Эр кижилер. Дагга хаактаашкынының ийи хевири. Дүрген сылап бадары. Эр кижилер. Хоккей. ССРЭ биле Австрияның шилиндек командалары. АКШ биле ЧССР-ниң шилиндек командалары. 15.00— Медээлер. 15.15—Эде тургустунуушкун прожектору. 15.25 — «Алыс утказы-биле чугаалажыылынар» телефильмниң баштайгы коргузуу. 15.50 — Уругларга дириг амытаннар дугайында. 16.20 —«Тоолгунун арыннары». Патриотизмге кижизидери болгаш тоогу. 16.50 — «Черниң уруглары чүүн дугайында ырлажып турарларыл» 17.25 — «Найырал ыяжы». ЮСФР-ниң делегелези. «Тито — партия» Москвада. 17.55 — Школа: эде тургустунуушкунуңнарын айтырыглары. 18.25— Поэзия минуталары. 18.30—«Киржикчилер». Загорскиде уруглар бажыңының нарын айтырыглары. 2-ги дамчыдылга—«Ажыл эртиишкин». 19.15— XV кышкы Олимпиада оюннары. Ийилеп чүүгулаары. 20.15 — Бөгүн делегейде. 20.35—«Экспресс» концерт ансамблиниң оюн коргузуу. 21.00 — «Ус». 21.35 —Эде тургустунуушкун прожектору. 21.45 — «Туруш». Грэм Грин-биле ужуражышкынынар. 23.00 — 23.15 —Бөгүн делегейде.

ИЙИГИ ПРОГРАММА МОСКВАДАН

8.00 — Эртенги гимнастика. 8.15 — «Дмитрий Овцынның ужуралдары». Эртем-тайылбырлыг фильм. 8.35; 9.35 — Информатиканың болгаш саналга техниказының үндезинлери. 10 класс. Хана солуунуу ЭСМ кылып турар. 9.05 — Немец дыл. 10.05— ОПТУ сургуулдарынга. Физика. Электролиз. 10.35; 11.35 — Тоогу. 9 класс. Москвага декабрьның боо-чепсектиг тура халыышкыны. 11.05 — Немец дыл. 12.05 — «Аңаа дайынчы Александр Матросов». Ураң-чечен фильм. 13.25 — Бирманың национал танцы ансамблиниң концерти. 13.55 — Медээлер. 14.05 — 15.15 — «Талант» 2-ги сериязы — «Чогаадыкчы ажылдарының бүгү-делегей конторазы». 16.25 — XV кышкы Олимпиада оюннары. Шанак спорту. Херээженнер. Дагга хаактаашкынының ийи хевири. Слалом. Эр кижилер.

КЫЗЫЛДАН

18.05 — «Сонуургактарга». Школачыларга дамчыдылга. Тыванын Араттың Революсчу Шериниң тоогузунден. 18.35 — Телефильмнер программазы. 19.15— «Азия төвү». Үндүрүлгеде. Медээлер. «Улусчу контроль». 19.45 — Медээлер.

МОСКВАДАН

19.55— «Тамчыктыг удуңар, чаштар!». 20.10— Даштыкы фильм экраны. «Күзүн база час тургулаар». 1-ги сериязы. (КУР). 21.00 — «Ус». 21.35 — Эде тургустунуушкун прожектору. 21.45 — «Күзүн база час тургулаар». 2-ги сериязы. 23.05 — «Ашхабадтың хүн демдеглээ». Курлавыр шеригленинің бир дугаар бүгү-эвилел чыыжының дугайында. 00.00—01.05 — XV кышкы Олимпиада оюннары. Хаак спорту. 5 км. Херээженнер.

ҮШКҮ ПРОГРАММА МОСКВАДАН

18.05 — Медээлер. 18.10 —«Кедээнин шагы». 19.10—«...Он алды харга чедир болгаш оон улут назы». 19.35—20.10 — «Тамчыктыг удуңар, чаштар!». «Чиптин ужуралдары».

Адрезивис: 667000 Кызыл хоорай, Красноармейска кудумчузу, 100.

ШЫНЫҢ ТЕЛЕФОННАРЫ: КИЛДИСТЕРНИҢ: партийжи амыдырал килдизинин 3-36-82, совет тургузуг килдизининң 3-37-11, үлетпүр килдизинин 3-36-73, чагаа килдизинин 3-39-03, культура килдизининң 3-39-15, кодээ ажыл-агый килдизининң 3-41-16, социал айтырыглар килдизининң 3-41-25, корректорларның 3-37-11, бухгалтериянын 3-43-41, солун келбейн барганда 2-32-75-ле долгаар

Чылда 300 катап үвер. Хемчээли 2 парлаага амазы Тиражы 24637 экз. Солуунуң индексизи 54241

Тыва АССР-ниң Ном үндүрер чер, полиграфия болгаш ном садыынын херектериниң талазы-биле күрүне комитединиң типографиязы, Кызыл, Шетинкин биле Кравченко кудумчузу, бажың № 1

Чагыг № 2667. ТС—00446.

Тувинская республиканская БИБЛИОТЕКА им. А. С. Пушкина

Бүгү чурттарның пролетарийлери, каттыжыңар!

ШЫН

СЭКП Тыва обкомунуң, Тыва АССР-ниң Дээди Совединиң болгаш Министрлер Чөвүлелиниң органы

1988 чылдың февраль 18 четверг № 41 (13641)

1925 чылда үдезилеттингеш. Өртээ 3 копеек.

СЭКП ТК-ның Пленуму

МОСКВА, февраль 17. (СЭТА). СЭКП Төп Комитединиң Пленуму февраль 17-де Москвада ажыттынган.

«Ортумак болгаш дээди школаның эде тургустунуушкунунуң чоруп турарының болгаш ону боттандырар талазы-биле партияның сорулгаларының дугайында» илеткелди СЭКП ТК-ның Политбюро кежигүнү, СЭКП ТК-ның секретары Е. К. Лигачев кылган.

Пленум бодунуң ажылын уламчылап турар.

ОРТУМАК БОЛГАШ ДЭЭДИ ШКОЛАНЫҢ ЭДЕ ТУРГУСТУНУУШКУНУНУҢ ЧОРУП ТУРАРЫНЫҢ БОЛГАШ ОНУ БОТТАНДЫРАР ТАЛАЗЫ-БИЛЕ ПАРТИЯНЫҢ СОРУЛГАЛАРЫНЫҢ ДУГАЙЫНДА

СЭКП ТК-ның Политбюро кежигүнү, СЭКП ТК-ның секретары Е. К. ЛИГАЧЕВТҮҢ илеткели

Бистиң социалистиг нияттилеливистиң шынар талазы-биле чаартылганының эң чүгүле айтырыгларының бирээзин чүтаалажып көөр кылдыр Төп Комитеттиң амгы Пленумунуң хүн айтырыгына киирген. Бистиң эгелээнивис улус өөредилгезиниң системазының реформазын ханыладыр дугайында чүгаа болуп турар.

Амгы үеде совет школаның бүгү чадаларында болгаш хевирлеринде 57 миллион өөренирлер болгаш студентилер эртем-билигни болгаш мергежилди шиңгээдип ап, эртемнериң кулуузун эртип турар. Ол дээрге статистиканың саны-дыр. А ол санны политиканың дылынче шиляндерге чүл дээрге, 1985 чылдың апрельде эгелээн дүргедиишкинниң болгаш чаартыныышкынның, ниитилел чаартылгаларының политиказын боттандырар талазы-биле ажылдың дыка улуг кезиин боттарының эктинге ыяап эвес келир үеде хүлээп алыр салгактыларны амгы үеде чогум-на класстарда база аудиторияларда өстүрүп, кижизидип турары-дыр. Ол салгакчыларның ниити билиг болгаш профессия талазы-биле белеткели кандыг болурундан, мироповременнең кандыг билишкинниерин болгаш мөзүлшынарның кандыг үнелиг чүүлдерин шиңгээдип алырындан XXVII съездиге хүлээп алдынган СЭКП Программазының күүселедээш, чүүрүп келир үезин, социализмниң бодунуң салым-чолуу шинтирлин-биле хамаарыжыр апаар.

Эде тургустунуушкун школаны дамчыштыр база чоруттунуп турар. Ынчангаш бистиң школавыста ажыл-херектиң байдалын, ооң перспективаларын Төп Комитет улуг политиканың ядаа-биле белеткели кандыг айтырыы кылдыр көрүп, оңге бүгү партияның, бүгү чоннуң кичээнгейин утпадырары эргежок чүгүлә, деп санап турар.

Улус өөредилгезиниң системазынга шинтирлиг чаартылгалар чокка, ында үези келген айтырыгларже бүгү ниитилелдиң кичээнгейин чокка тургузуушкунуун бедик темпилерин чедип алырывыс, шинтирлиг бедик көдүрүүрүвүс болдунмас деп тодаргай билиишкин партияның удуртукчу органнарында, активинде, хөй-ниитиниң калбак бөлүктеринде тургустунган.

I. Улус өөредилгезинге шынар талазы-биле чаа деңнелди хандырар

Бистиң эгелээнивис школа херээниң дээди болгаш ортумак түскай өөредилгениң реформазы — үениң кыйгырыынга, эде тургустунуушкунуун негелделериниң ниитилелдиң дүрүм ёлүүлгаар харыызы-дыр.

Эртиген үе-чаданың таарымчалыг түңнелдеринге чүүү хамаарыштырып болуруп? Бирги эвлүгде чүл дээрге, төпте болгаш черчерде партия, совет, ажылагый органнарны улус өөредилгезиниң бүгү айтырыгларын тодаргай шинтирлеп турар апарган. Өөредилгениң утка-шынарында болгаш методтарында, школаларның күш-ажыл кижизидилгезинде чамдык эки эскерилгелер болдунуп турар. Бүдүрүлге болгаш эртем-биле дээди школаның харылзаазы күштелип турар. Школаны акша-хөреңгилер-биле хандырарының практиказынга чаартылгаларны боттандырган. Социал-куль-турага акша-хөреңгилерни артканын барымдаалап бээр чорук чайлаттынып турар. Школаның материалдыг хереглелдерин чер-чер органнарының болгаш улус ажыл-агый адырларының талазындан көөрү чаартыныып турар.

Чаңгыс сөс-биле чугаалаарга, реформаның чылдарында арткан орукту түңнеп көрбүшаан, болдунуп турар эскерилгелерни аскербеен баар болза, шын эвес болур ийик. Ынчалзажок, «реформа ёлүүлгаар көрдүнген хемчеглериң боттанышкынының темпилери болгаш хынылаашкыны бистерни амдаа хандырып шыдавайн турар» деп, М. С. Горбачевтуң СЭКП-ниң XXVII съездизинге кылган түңнели амдаа чүгүлә болуп артып турар. Ол дээрге кол чүүлге — өөредилгениң утка-шынарынга, өөредилге болгаш кижизидилге методтарынга хамааржыр. Бо талазы-биле херектиң байдалы амдыызында улуг эвес базыынар-биле кызыгаарлаттынып турар. Чүртте улам калбарган шапкын хөгжүлгениң байдалынын болгаш ортумак база дээди школаның амгы байдалының арасында карышкак чорук илдең. Кижилер ону билип, сеткил дүвүрээшкинин илергейлеп турар.

Ниити билиг болгаш профессионал школаның реформазы эң-ле улуг бергелерге таваржып турар. 1985 чылдың апрель мурнунда эгелээн школа реформазы социал амыдыралдың чүгле чаңгыс талазынга — өөредилге талазы-биле чаартылгаларны кылырының оралдажышкыны болган. Харыы-даа бүгү өөредилгениң эвес, а ооң чүгле эге талазының чаартылгазын кылыр дээн оралдажышкын-дыр. Чүртте эде тургустунуушкунуун чедип алдынган дружылгазының түрүмүнден көөрге, реформада көрдүнген хемчеглериң четпээн, оларны эрги методтар-биле боттандырар дээн чүткүл илдең-дир.

Биразе, реформаның эволюстуг, чоорту хөгжүүр бүдүштүг партияның эгелээни ниитилелдиң эде тургустунуушкунуун революстуг утказынга чөрүшкен болу бергей. Тургустунуп келген айтырыгларның кол чылдагааннарының бирээзи ында болган.

Ийиде, школа бодунуң социал сорулгазын шинтирлээрин экспенсивтиг ёзуг-биле көөрүнче реформаның концепциязы утланган. Ол үстүкү классчыларны эң бодүүш мергежилдерге массалыг белеткээрин камбартырыче ниити билиг школазын албадаан. Ажылдакчыны белеткээрининг чогум-на деңнелинге болгаш шынарга улам бедик негелделер салдынып турар амгы социал-экономиктиг боттуг амыдыралга ындыг көрүүшкүн төрүшмек болуп турар.

Үште, улус өөредилгезиниң системазын хандыы-биле демократчыдарының программазы реформада көрдүнмээн. Школаның эде тургустунуушкунунуң чорудулгазынга бүгү ниитилелди киниртирээниң механизмин тургузары-биле реформа быжыглаттынмаан.

Көрдүнген чаартылгаларны бурунгаарладыр талазы-биле организакчы ажылдың сулазы-биле школа реформазы база «шуудавайн» баргаш. Реформаны удуртур чаңгыс аай төптүң чогу балза салдарлыг болган. ССРО-ниң Чырыдыышкын министерствозунуң Профтехөөредилге талазы-биле күркомитеттиң талазындан школаны башкарарын колдуунда бюрократтыг методтар-биле эргижирээн ёлүү-биле чорудуп турар. Адырлар аайынның чамдык министерстволары школага «буянныг авыралчыы» болур психологизиядан хосталып шыдаваан.

Ортумак болгаш дээди школаның эде тургустунуушкунунуң чоруп турарынга хамаарыштыр бистиң ниитилеливисте калбаргаң дискуссияның утказын илеткелчи чугаалаан, чогумчалыг хөй саналдар-биле чергелештир хүлээп алдынмас чамдык туруштарның барын демдеглээн.

Улус өөредилгезиниң дээштиг эде тургустунуушкунунуң чогумчалыг оруктары кандыгыл? Ниити билиг болгаш профессионал школаның реформазының угланыышкынынарынга хамыктың мурнунда үдезин оскерилгелерни киирериниң барымдаалары бар. Ниитиледиң бодунуң эде тургустунуушкунунуң идеологизазынга болгаш практиказынга дүүшкен оскерилгелерни киирерин чүтүлә. Принцип талазы-биле алырга, ол оскерилгелер моңу чедип алырынче утланган болур ужурлуг.

— Бедик мергежилдиг ажылчыннарны болгаш специалистерни бүгү шүгүмнар аянызы-биле дараалында белеткээринге баага кылыр амыыктарның бүгү-ниити ортумак өөредилгезиниң концепциязын тургузары болгаш боттандырары;

— ортумак, профессионал болгаш дээди школаның техниктиг эде дериишкинин улуг хемчээлдиг кылдыр боттандырары, улус өөредилгезиниң адырларының хөгжүлделин норматив ёзуглаар планнаары, кедизинде барып оларның чамдыкының чарыылаларны боттары дугланар байдалдарны тургузары;

— ведомстволарның башкаларынчы чоруун чайладыры болгаш улус өөредилгезиниң талазы-биле күрүлеңиң чаңгыс аай политиказын херек кырында чорудары, ниитиледиң материалдыг курлавырларын болгаш утаан-болдаа талазы-биле күүсүүн ажыктыг кылдыр ажылгаарының эрге-ажыынга дүүштүр өөредилге чергелериниң бүгү хевирлериниң, эртем болгаш бүдүрүлге коллективтериниң бижыг дем катыштырылгазын хандырары;

— улус өөредилгезин эргелеп башкарарының командылаар методтарындан ойталаары, өөредилге чергелериниң коллективтериниң бот-тускайдан чоруун болгаш харысаалгазын бедидери, оларга, ол ышкаш улус депутаттарының чер-чер Советтеринге болгаш эргелеп башкарылганың девискээр органнарынга бүрүн эргелерни эң улуу-биле дамчыдып тыспыры, улус өөредилгезиниң чаартылгазының болгаш хөгжүлдезиниң чорудулгазынга чүттүк бүгү хөй-ниити күштерни демократияның механизмнерин дамчыштыр киниртирери;

— педагогика кадрларын белеткээринең болгаш немей белеткээринең системазын үндезини-биле чаартыры, улус өөредилгезиниң талазы-биле артем-шинчилел ажылын эде организастаары, ортумак болгаш дээди школаның эде тургустунуушкунунуң сорулгаларынче ону утландырары болур.

Бистиң школавыс **чаңгыс аай** болгаш мындыг болуп артар дээрзинге чигзинишкин чок. Идей-кижизидилгелиг үгланыышкынының талазы-биле чаңгыс аай, боттарының салым-чаянныг аргаларын, хөй-ниити чүткүлүн илередип эгелээринге дең аргаларны кижи бүрүзүнге берип турар бүгү кижилерге бир дөмей школа болур.

Совет школа болза **күш-ажылчы** болгаш улам-на улуг хемчээлдин-биле ындыг болур ужурлуг дээрзинге чигзинишкин чок. Бир-гээр чугаалаарга, бодунуң сургууллдарын коллективтиг ажылдаар кылдыр биинин-зинден эгелеп өөредири, күш-ажылды болгаш күш-ажыл кижилерин эң-ле бедин-биле хүндүлээр кылдыр херек кырында кижизидирдир. Школага күш-ажыл тодаргай сорулгалыг, ниитилелге ажыктыг болуру чугула.

Бистиң школавыс **политехниктиг** болуп артпышаан, дээштиг сайырап шыдаар дээрзинге чигзинишкин чок. Ол чүл дээрге бүдүрүлгениң бүгү кол адырлары-биле өөренирлерни теория болгаш херек кырында таныштырарының эргежок чугулазы-дыр.

Чаңгыс аай, күш-ажылчы болгаш политехниктиг школаның принциптеринге бүгү кижилер чөпшээрежип турар. Ынчалзажок оларны ходуң эртпир бодүүнчүдүп ужур эдертип турган бис.

Бодунуң үнелиг чүүлдерин хажык чокка камгалап турар ёзулуг социализм ажыл-херекти чорударының хевирлерин база аргаларын дегейлендир чаңгыс аай болдурары-биле, боладдарын, моңу-чурумну, тоделиишкиниерни таптадыр чаңгыс аай болдурары-биле коңгүс эртежип шыдавас.

Социализмниң хынылаашкыны дээрге-ле шынны албадап сыгаваазы, а барымдаалар-ның турушпарының ажыы-биле деңнелтирилгезиниң үезинде демократтыг аргалар-биле ооң тодаргайлаттынып турары, социалистиг практика-биле хынаттынып турары, хөй хевирлерлиг амыдыралдың хөй янзылыы-дыр.

Бистиң ниитилеливистиң хамаатыларының соксаал чок өөренирлериниң системазынга ёзулуг баага эвено кылдыр ниити билиг школазының тургустунарын биргии эвлүгде хандырары чугула деп бодалдарның хөй нуруузу санап көрген. Ниити билиг школазы болза ооларга болгаш уругларга шынарлыг ортумак билигни бээр сорулгалыг. А ооң сөөлүнде хуузунда болгаш хөй-ниити эргелерни эң улуу-биле дамчыдып тыспыры, улус өөредилгезиниң чаартылгазының болгаш хөгжүлдезиниң чорудулгазынга чүттүк бүгү хөй-ниити күштерни демократияның механизмнерин дамчыштыр киниртирери;

— педагогика кадрларын белеткээринең болгаш немей белеткээринең системазын үндезини-биле чаартыры, улус өөредилгезиниң талазы-биле артем-шинчилел ажылын эде организастаары, ортумак болгаш дээди школаның эде тургустунуушкунунуң сорулгаларынче ону утландырары болур.

Бистиң школавыс **чаңгыс аай** болгаш мындыг болуп артар дээрзинге чигзинишкин чок. Идей-кижизидилгелиг үгланыышкынының талазы-биле чаңгыс аай, боттарының салым-чаянныг аргаларын, хөй-ниити чүткүлүн илередип эгелээринге дең аргаларны кижи бүрүзүнге берип турар бүгү кижилерге бир дөмей школа болур.

Совет школа болза **күш-ажылчы** болгаш улам-на улуг хемчээлдин-биле ындыг болур ужурлуг дээрзинге чигзинишкин чок. Бир-гээр чугаалаарга, бодунуң сургууллдарын коллективтиг ажылдаар кылдыр биинин-зинден эгелеп өөредири, күш-ажылды болгаш күш-ажыл кижилерин эң-ле бедин-биле хүндүлээр кылдыр херек кырында кижизидирдир. Школага күш-ажыл тодаргай сорулгалыг, ниитилелге ажыктыг болуру чугула.

Бистиң школавыс **политехниктиг** болуп артпышаан, дээштиг сайырап шыдаар дээрзинге чигзинишкин чок. Ол чүл дээрге бүдүрүлгениң бүгү кол адырлары-биле өөренирлерни теория болгаш херек кырында таныштырарының эргежок чугулазы-дыр.

Чаңгыс аай, күш-ажылчы болгаш политехниктиг школаның принциптеринге бүгү кижилер чөпшээрежип турар. Ынчалзажок оларны ходуң эртпир бодүүнчүдүп ужур эдертип турган бис.

Бодунуң үнелиг чүүлдерин хажык чокка камгалап турар ёзулуг социализм ажыл-херекти чорударының хевирлерин база аргаларын дегейлендир чаңгыс аай болдурары-биле, боладдарын, моңу-чурумну, тоделиишкиниерни таптадыр чаңгыс аай болдурары-биле коңгүс эртежип шыдавас.

Ниити өөредилгениң шынарын бедидериниң эрге-ажыын барымдаалаашаан, ортумак школага өөренирлериниң массалыг профессионал белеткелин үргүлүлээри чогуур бе дээрзин база катап деңнеттүрлеп көөрү эргежок чугула. Улус ынаныш кылырының үндезин-барымдаазы-мында чок дээрзин практика херечилеп турар. Ынчалзажок, ниитилел болган төлээде, улус ажылагыйынга хереглээр ажылчын кадрларның массалыг профессионал белеткелин кылыр хүлээлгени бистиң школавыстан казаап, бодунуң күүсеннишкинин аныяктарның ниити билиминиң болгаш күш-ажыл кижилердилгезиниң эң-не бедик шынарлыг бодурумнандырарынга мөөнөзээринең аргазын аңаа берге чогуур. Херек кырында байдалы болдунар арганы берип турар ындыг черлерге школачыларның профессионал белеткелиниң үргүлүлгези болур болбайн аан.

Бисте профессионал-техниктиг өөредилгениң системазы ажылчын кадрларның ёзулуг дарганнап үндүрер чер аварган деп, илеткелчи оон ынай чугаалаан. Ынчалзажок амгы үениң үе-шинииң бедиктеринден ап көөрге, ук система амдыызында бүдүрүлгениң хөгжүлдезинден чыдып каап турар. Ынчангаш профессионал-техниктиг өөредилгени колдуунда ниити ортумак өөредилгениң баазазынга тургузары негеттинип турар.

Оон ынай Е. К. Лигачев аңаа хамаарыштыр үндезинниг барымдааларны киирбишаан, аныяк ооллардың болгаш кыстарның чамдык кезии кандыг-бир чылдагаанларының уламындан ниити билиг школазынга өөредилгени доозуп шыдавас болуп турар деп демдеглээн. Ону барымдаалап көргеш, ындыг аныяктар профессияны, а бүжүг педагогика баазазы бар черлерге — ортумак өөредилгени база чедип ап болур аргазын ындыг профтехучилищелерни хевээр артырга чогуур.

Өөреникчилерниң профессионал белеткелиниң ыяларын бедидериниң материалдыг баазазы эки ажыгдаарының арге-ажыын барымдаалаашаш, профтехучилищелериниң хевир-янзызын бүгү хемчеглер-биле байлакшыдар херек. Перспективалыг утланыышкын — хамыктың мурнунда улут-улут хөөрайларга нарын болгаш каттыштырган профессияларының талазы-биле амгы үениң мергежилдиг ажылчыннарын белеткеп ыыдаар аргалыг түскайлаттынган училищелерин тургузары, ындыг ПТУ-ларны девискээр-лыдыр болгаш адырлар аразының өөредилге черлерин шилгидерип болур.

Дээди школаның мурнуну улуг сорулгаларны үе салып турар. Бүгү-ле аңгыларның болгаш социал болуктерниң, бистиң чүүрүвустүң бүгү-ле пациляларының болгаш улустарының төлээлекчилер-биле улусчу интеллигенциялыг хүрээленнерин четчелээри дээш харысалга аңаа онаажып турар.

Эрткен чыл дээди школаның ажыл-чорудулгазынга улуг өскерилгиннериниң эгелээ болган. Ону эде тургузарының кол-кол угланыышкынарын экономикада, социал хөгжүлдеде, бистиң амыдыралывыстың бүгү-ле талааларында чаа чүүлдерни барымдаалап көрүп турганы, ажылдап кылган. Хүлээп алган документилериниң принципиалдыг онзагай чүүлү — өөредилгени, будүүлгелени болгаш эртемни каттыштырар дугайында левинчи бодалды боттандырарынга дыка бурунгаарлаашкынны кылырының аргазын берип турар оларның комплекстиг характерлии. Ол — кол чүүл. Ынчангаш олче бүгү күштерни утландырар хереглелиг.

Академиктиг болгаш адырлар институттары-биле, будүүлгелер-биле болгаш каттыжымышкынар-биле ыяк кооперастажылга дээди школага эртем шинчилелдериниң база специалистер белеткээринең кол хевири болгаш турар ужурлуг. Ведомстволарның аңгылаашкынын оон чайладыры чугула.

Айтырыг мынчаар тургустунуп турар: бир эвес чүртка дээди школаның академиктиг болгаш адырлар институттарының ыяк демиг ходелиишкинин организастаар болза, мынчан ниитилел оон күсели-биле база улуг чаргыдалдар чокка-ла эртем күүсүүнүн канчаар-даа аажок улуг немежиишкинин, эртеминиң база техниканың эң чугула угланыышкынарының талазы-биле специалистерин белеткээринең болгаш катап белеткээринең бедик деңнелиш алыр. Ук болза ындыг каттыжымышкынның калбак хевирин — түр төлүн эртем-техниктиг коллективтеринден база дээди өөредилге черлериниң башкыларының академиктиг институттарга стажировказыларындан эгелээш, ийи дакпыр чагыртқан (академиялар база министерстволарның дээди өөредилге черлери) эртем-шинчилел институттарынга база лабораторияларга болгаш эртемнер академияларының организациялырынга, дээди өөредилге черлериниң кафедраларының салбырларынга чедир негеп турар. Амгы үеде хөй-хөй дээди өөредилге черлери, ховуда үшеп ыяш ышкаш, чаасказанырга болуп турар. Ол байдалды оскертпес болза, дээди өөредилгеге принципиалдыг чаа чүүл чедип алдынмас.

Чүрттүң ниитилел амыдыралының эде тургустунуушкуну, эртем-техниктиг деп-шилгениң дүргедээшкинин кадрларның мергежилин белеткээринең айтырыын турун көрбээн чидин-биле тургузуп турар. Сорулга чүл дээрге бүгү-ле деңнелдерниң, чергелериниң болгаш байдалдарының чүгле милион эвес, харын он-он милион ажылдакчыларының арга-мергежилин доктаамал өстүрериниң болдунар аргазын хандырар өөредилге төптериниң адырланчак четкилерин, хөй талалыг системаның тургузары болур. Шинээрга ооң-биле чергелештир чүгле сан талазы-биле хаара түдүүшкүнүү эвес, харын билиглериниң база мергежилдериниң шынар талазы-биле немежин көөдээрин чедип алган турар.

Ындыг ажылды ниити күүрүе хемчээли-биле шыңгыы тургузар дээш СЭКП ТК-ны болгаш ССРО-ниң Министрлер Чөвүлели тодаргай хемчеглерни төлевилээн. Ниитизи-биле чугаа болза, үзүктелиишкин чок өөредилгениң бүгү чүвени хаара түдүп турар системазын тургузар дугайында болуп турар. Ол система школа мурнунуң кижизидилгезин, ниити билиг белеткелин, профессионал өөредилгени, ажылчыннарның болгаш специалистериниң биллиглерин доктаамал байыдарын болгаш арга-мергежилиниң деңнелиш бедидерин бодунда хаара түдүп турар.

Улус өөредилгезиниң материалдыг хандыртынылгазының байдалын илеткелия каттыжымышкынар-биле ыяк кооперастажылга дээди школага эртем шинчилелдериниң база специалистер белеткээринең кол хевири болгаш турар ужурлуг. Ведомстволарның аңгылаашкынын оон чайладыры чугула.

Айтырыг мынчаар тургустунуп турар: бир эвес чүртка дээди школаның академиктиг болгаш адырлар институттарының ыяк демиг ходелиишкинин организастаар болза, мынчан ниитилел оон күсели-биле база улуг чаргыдалдар чокка-ла эртем күүсүүнүн канчаар-даа аажок улуг немежиишкинин, эртеминиң база техниканың эң чугула угланыышкынарының талазы-биле специалистерин белеткээринең болгаш катап белеткээринең болгаш өөредилге черлериниң шынар талазы-биле немежин көөдээрин чедип алган турар.

Ындыг ажылды ниити күүрүе хемчээли-биле шыңгыы тургузар дээш СЭКП ТК-ны болгаш ССРО-ниң Министрлер Чөвүлели тодаргай хемчеглерни төлевилээн. Ниитизи-биле чугаа болза, үзүктелиишкин чок өөредилгениң бүгү чүвени хаара түдүп турар системазын тургузар дугайында болуп турар. Ол система школа мурнунуң кижизидилгезин, ниити билиг белеткелин, профессионал өөредилгени, ажылчыннарның болгаш специалистериниң биллиглерин доктаамал байыдарын болгаш арга-мергежилиниң деңнелиш бедидерин бодунда хаара түдүп турар.

Улус өөредилгезиниң материалдыг хандыртынылгазының байдалын илеткелия

Урутларын болгаш амыыктарның күш-дамыр сайырапшыдаар өөредилгеден дашкаар үени, дыштанылганы ажыктыг кылдыр организастаарынга, өөреникчилерниң чемненилгезин экижидерингe хереглээр материалдыг баазаны быжыглаарының талазы-биле сорулгаларны соң чүгле илеткелге салган. Улус өөредилгезиниң системазынга ном парлап үндүрериниң ажыл-чорудулгазын эде тургузарының үгланыышкынарын тодаргай анализтээн. Чүгле ортумак болгаш дээди школаның негелде-хереглелдерингe бүгү улустуң кичээнгейин салыр болза, маңаа чаа шынарже үүүшкүнүү чедип алыр деп, ол медеглээн. Сөөлүг чылдарда алгылаан хемчеглер турза-даа, школаларның материалдыг баазазы аар-берге байдалда турар дээрзин ажыы-биле хүлээп көөр херек.

Класстарга өөреникчилер санын доктааттынган хемчээлинге чедир кудуладыр, алды харлыындан эгелеп өөредиринче шилчилгени доозар, буступ дүжер чыгаан бала аңаа таарыштырып каан школа бажыңнарын соорлуур, а ол ышкаш кичээлдерни эвлүг-биле эртирер чорукту колдуунда үзүткаар төлээде, ниити билиг школазынга 1990—2000 чылдарда 28 миллион хире өөреникчи олуттарын киирери эргежок чугула болуп турар, тодаргайлаарга, бо беш чыл-биле (7,4 миллион олут) деңнээрге, он үшкүдаа, он дөртнү-даа беш чылда ажыглалга киирери барык-ла ийи катап өскер үжурлуг. Ол беш чылдарда школа назыны четпээн уругларның албан черинин тудуушкунун беш чыл санында-ла дөрт миллион олут деңнелинге тургузары эргежок чугула. Чырыдыышкының негелде-хереглелдерин хандырар, ол ышкаш өөредилге шөлдерин нормазарынга чедир калбартыр, дээди база ортумак түскай школаның бирги эвлүгнүң социал-культура сорулгаларын шинтирлээр төлээде, капитал салыышкынмарны барык-ла ийи катап улгатгырары негеттинип турар.

Урутларын болгаш амыыктарның күш-дамыр сайырапшыдаар өөредилгеден дашкаар үени, дыштанылганы ажыктыг кылдыр организастаарынга, өөреникчилерниң чемненилгезин экижидерингe хереглээр материалдыг баазаны быжыглаарының талазы-биле сорулгаларны соң чүгле илеткелге салган. Улус өөредилгезиниң системазынга ном парлап үндүрериниң ажыл-чорудулгазын эде тургузарының үгланыышкынарын тодаргай анализтээн. Чүгле ортумак болгаш дээди школаның негелде-хереглелдерингe бүгү улустуң кичээнгейин салыр болза, маңаа чаа шынарже үүүшкүнүү чедип алыр деп, ол медеглээн. Сөөлүг чылдарда алгылаан хемчеглер турза-даа, школаларның материалдыг баазазы аар-берге байдалда турар,

ОРТУМАК БОЛГАШ ДЭЭДИ ШКОЛАНЫҢ ЭДЕ ТУРГУСТУНУУШКУНУНУҢ ЧОРУП ТУРАРЫНЫҢ БОЛГАШ ОНУ БОТТАНДЫРАР ТАЛАЗЫ-БИЛЕ ПАРТИЯНЫҢ СОРУЛГАЛАРЫНЫҢ ДУГАЙЫНДА

(Төнчүзү. Эгези 1-ги арында).

Амыдыралдың боттуг чөрүлдээлерин, хөй талаларын угаап билип алырынга оларга дузалаар херек.

Чүте дээрге эрткен азы амгы үеним чамдык эргежакыктарга дүгжүп турар бир талазын кайы-хамаанчок үшта тыртып алыр ийикпе, азы тодаргай сорулгазынга дүүшпес талазын тооп көрбейн баар таварылгалар бо хүннерде ховар эвес боон турда ол кончуг чугула. Бистиң эртемивиске, литературависка, уран чүүлувуске, бистиң ниити херээвиске кончуг хөй багай уржуктарны таварыштырган субъективизм ындыг янзылыг нептереп кээр, субъективизм — болуушкуннарны шын эвес көргүзеринче, частырыглыг түңнелдерни үндүрүп, шын эвес шинтпирлерни хүлээп алырынче дорт орук-тур. Революсчу теорияны ханы шингээдип, шын эртемниг метод болур диалектика методун өөренип алган кижи бүүлүг марксист боон болур. Мында хамаарыштыр аныяктарның В. И. Ленининиң өөредиин номчуп өөренирин, оон ажылдарының үткалын боттары угаап сайгарган турарын чедип алыры кончуг чугула. Бо талазы-биле алырга Ставропольеминиң, Ульяновскиниң областтың болгаш Казаньның партия организациялары өөредилге черлеринге эки дузаны көргүзүп турар.

Боттуг амыдыралды боду үгаап сайгарар арга кижи бүргүзүнге ажыттынган. Ону шүгүмчүлелдиг ёзу-биле сайгарып чугаалажырынга-даа. Ындыг байдалдарда өскениң айтып бергени-биле эвес, а бодунуң үгаан-бодалыңның, чүрээниң чүткүлү-биле социализмниң идеалдарын болгаш үнелиг чүүлдерни камгалаар дээш туржуру кончуг үнелиг чүүл болур.

Бистерни шүгүмчүлелдиг эмин эртпир кыла берген болгаш шүгүмчүлелдиг саналдар кылырынга орукту шүүт ажыдыпкан деп бүрүүдакыскаар кижилер-биле чөпшээрешпейн турарын Төп Комитет каш удаа илергейлээн. Херек кырында алырга ханы үткалыг болгаш чүвени эки сайгарган шүгүмчүлелдер бисте ам-даа четпес болуп турар. Айтырыг дээрге шүүт өске чүвениң дугайында боор турар. Ол чүл дээрге эң чидиг шүгүмчүлелдиң безин чогуур түңнелди чамдыкта бербейн турарыл-дыр.

Бир эвес аныяктарны тап-тыг дыннап көөр болза, оларны чогум-на бо айтырыг дүвүредип, сагыш човадып чоруур. Багай чүүлдерин шуптувус бүрүү шаап илерттивис, ол дугайын индирлерден чугаалап, солуунарга бижип-ле турар, а херек кырында эки талаже өскерлиишкиннер болбайн турар деп, олар чугаалажып турар. Шынап-ла, мындыг чүүлдерниң бары чажыт эвес.

Оон-биле кады илереттиккип турар четпестерни чүгле төп черден, эрге-чагырга органнарындан эдер ужурлуг деп санаар болза, ол шын эвес болур. Ындыг бодалдан улуг хамаатылар-даа, амыдыралче чаа кирип чоруур аныяктар-даа уштунар ужурлуг. Социализм, оон боттуг көргүзүү, улам ыңай-гы хөгжүлдези — ол бүгү дээрге чонуң бодунуң холу-биле тудуп тургузар чүүлү, энергилзы болгаш угаан-бодалы-дыр. Обществоведение эртемниң башкылаашкынынга социал азыралдыкчы хөөннерге болгаш политика талазы-биле идепкей чок чоруктарга удур чүүлдер киргеп турар ужурлуг. Социализмни хөгжүлдениң ыңнар талазы-биле чаа-чаа бедиктеринче бурунгаарладыр дээш турязыр шинтпирлиг демисеячилерни, бергелерге таварышкаш ундарап-муңгаравас, а оларны ажып эртер дээш, кыммакай демисеяни чоруур кижилерни башкылап кижизидер херек.

Обществоведение эртемнерин шингээдип ап тура, аныяктар амыдыралды ангы талазы-биле медереп билирине өөренип, кижилерниң ниити эрге-ажыктары биле ангыларының эрге-ажыктарының арасында харылзаларны угаап билгеп турарын чедип алыры кончуг чугула. Оон-биле кады бистиң чуртувуста боон турар чаартыл-галарның ангы талазы-биле ужур-утказын медереп билгеп турарын чедип алыры база чугула. «Совет ниитилелдиң либералын бар чыдарының» дугайында идейжигештиң даштыкыдан бисте иептередип турар. Бүржуаз либерализмниң бистер кажан-даа боттарывыска үлегерлеп албас бис, ол политиктиг мегелээшкинге кажан-даа алыспас бис. Бистиң орувус билдингир. Бистер ажылчы чонуң эрге-ажыктарынга дүүштүр демократияны калбартырынче, күш-ажылчы чонуң ёзулуг бот-башкартынылгазын хогжүдеринче, нинтилелдиң политиктиг доктаамал чоруун бүжыглаарынче чоруп орар бис. Ынчангаш совет улус боду оон социалистиг чаалап алышкынмарынче кандыр-даа либералчы халдаашкынларны кажан-даа болдурбас.

Общество-ведение эртемнерниң арасындан **төгүнү онзалап көөрү эргежок чугула.** Ону үндезинге-биле, угаадылгалдыг өөренип көөрүде кончуг улуг кижизидикчи күш турул турар. Ындыгға бистиң Төрээн чуртувустуң революстуг эрткен үезиниң дугайында оон социалистиг тургузуш-кунга чедишкиннериниң дугайында билиглер анаа хамаарбас.

Бөгүн бисте бистиң амыдыралывыстың эрткен үелерин пын, ылаавыладыг билип алырынга ынаныштыг методологтуг арга бар. Ол болза Улуг Октябрьның 70 чылынга тураскаатқан байырлыг хуралга М. С. Горбачевтуң илеткелп болур. Ында айыткан чүүлдер болгаш үнелелдер төөгү эртемин хөгжүдеринге-даа, төөгүнү башкылаарынга-даа угшиг болуп турар.

Амгы үеде төөгүлүг шын дугайында хөй чугаалап турар. Ол кандыг-даа варышкылыг болза, ол дугайын амгы болгаш келир үеге кичээндиргени алыры-биле чугаалаар, бижиир херек. Чаа салгалдарга долу, кайчаар-даа кызырбаан ылап шынны эмин эрттир карартпайн-даа, кааставайн-даа чедирер ужурлуг. Мында бүгүле чүүлдер — тинилелгенин өөрүшкүзү-даа, частырыглардың бергези-даа, маадырлыг болгаш коргунчут-даа чүүлдер тургулаан. Ынчалза-даа кол чүүл бистиң артывыста улуг улустуң улуг төөгүзүнүң бары.

Ада-чурттуң төөгүзү тодаргай, кижилер ону тургузуп турганнар, оларның дилээшкинилери, демисеялери, чүткүлдери кылдыр көстүп келир ужурлуг чаа өөредилге номнары эң-не негеттинир турар. Биске эртемге дөмейлешкек кончут аар болгаш уне чок сенсация хевирлиг чүүл эвес, а уран чогаал болгаш эртем-нептерелдиг литератураның эң эки шынарларын каттыштырып турар эрткен үевистиң дугайында номнар болгаш очерктер херек. Төөгү документилерин болгаш патриотчу утказлыг литература чогаалдарын парлаар, «Правда» солунның үндүрери «Родина» журнал аңаа бараан болур.

Төөгү өөредип турар. Ол бүгүдени хөй чүүлге өөредип турар. Аныяктарга хамаарыштыр чүл дээрге, ол төөгүнүң эң чүгүлә кичээндириин — улуг салгалдан ол социализмге бердинген чорукту, оон шылгарақгай чаалап алыышкынарын хүлээп алган деп алыс шынны бодунга шингээдип алыр ужурлуг.

Аңаа чоруштур чамдык кижилер бистиң оруувусту частырыгларның болгаш кем-херек үүлгедишкиннериниң оруу кылдыр кара туразында көргүзерин ораладажып, эрткен болгаш амгы үеним улуг чедишкиннерин ыыттавайн турар. Совет эпоханың төөгүлүг салгалын бактап, бис өске социализмни тургузуп алган-дыр бис деп чугаалап, совет улустa чашлаа чорук бар деп ыңгулдеп, совет культураның улуг кижилерин ол-бо деп «шиидип» шүгүмчүлээрин ораладажып турар. Бо бүгүнү ажык-чарлыг чорук-биле чагдынып кылып турар. Ол бүжар херек-тир.

Социализмниң баштайгы изекчилериниң ат-алдарын камгалаары — бистиң үүлээлгевис. Бистиң школавыстың сорулгазы — совет улустуң салгалдарының уламчылаашкынын бүгү хемчеглер-биле быжыглаары, бодунуң өөренижкилеринге социализм дээш демисеячилериниң төөгүлүг дүржулгазын көвүдедириниче чүткүлдү кыпсыры. Ол бедик медерелдиг, бодунуң революсчу үтүн, бодунуң Ада-чурттун, бодунуң ниитилел тургузуун эки билип турар кижилерни кижизидер чүүлү.

Эстетиктиг өөредилге элээн сандаргай байдалда туруп турар. Оон чылдагаанындан амгы үеде улусчу үндезинниң чок, идеязы чок, эстетика талазы-биле куду деңчелдиг «массалыг культураже» хөлүн эрттир сундугуушкун көстүп келген.

Чижээлээрге, чөгенчиг бодуун музыканың пептерей бергенин онзагай, аныяктар культуразының хереглелп-дир деп агартып тайылбырлап турар. Бүгү-ле «модалыг» чүүлдерге орукту бээр херек деп үнмер үнүп турар. Хамык үжүр чүгле ыыттыр үнүт ансамбльдерде эвес. Классиканың, ёзулуг, улустуң уран чүүлдүң чамдык кезиниң чидип бар чыдары сагыш човадып турар.

Улустуң музыка чогавадылгазының чаңчылдарын хевээр арттырарының болгаш хөгжүдериниң, ону аныяктар ортузунга пропагандалаарының үлегери Грузия, оске-даа чамдык эвилелдешкен республикалар болуп турар, а Россияның чамдык областарының, ылаңгыя Москва дугайында ынчаар чугаалап шыдавас бис.

Аныяктарның эстетиктиг кижизидилгези — школаның, ог-бүленің дериз. Ынчалза-жок чүгле оларныңы эвес. Ол болза уран чүүл интеллигенциязының чогаадыкчы эвилелдеринин, культура албан черлерининң херээ. Литератураның болгаш уран чүүлдүң ажылдакчылары, оон иштинде уругларга болгаш элээди аныяктарга чогаалдар бижип турар ажылдакчылар бистиң ниитилелливисте улут бүзүрелди алган, олар кижилерниң угаанынга болгаш сеткил-сагыжынга ханы салдарны чедирип турар. Аныяктарның салым-чолу дээш олар улуг харыысалгалыг. Литература болгаш уран чүүл социализмниң херээнин шыпчы-зынга бистиң аныяктарывыстың бүзүрелин бижыглаар, сорук киирикчи чүүл болур ужурлуг.

Бөгүн башкылаашкың, ада-иелериниң боттарының эстетиктиг эки белеткелин чедип алыры, уругларны болгаш элээди аныяктарны кижизидип турар бүгү күштериниң чаңгыс аай катты-жышкының чедип алыры, школа болгаш культура ал-бан черлериниң аразында ведомстволар аразының моондактарын ажып эртери, ада-ёурт болгаш делегей классиказының, улустуң уран чүүлүнүң баазазынга урутларның болгаш элээди аныяктарның уран чүүл чогаадылгазын бүгү хемчеглер-биле хөгжүдери кончуг чугула. Ынчан ёзулуг үнелиг чүүлдерге кижизиттирген бистиң аныяктарывыс бак содукчу чүүлдерни ажыглаарындан ойталап кааптар.

Бо бүгү совет ниитилелдиң культуразының бүгү талалыг хөгжүдер, оон ёзулуг улусчу үндезинниерин быжыглаар болгаш оон социалистиг утказын баймдар дээш партияның чорудуп-турары кончут улуг ажылының эң чугула кезээ болуп турар.

Совет аныяктар хөй националдыг чуртта озуп турар деп, Е. К. Лигачев уламчылаан. Ол оон ынай ниити кижи төрелгетенниң эрге-ажыктары-биле бот-боттарының аразында холбашкан, ынчалза-даа чөрүлдээлер-биле ажгыланып турар делегейде озуп турар школаның, институттуң хүлээлгези — бодунуң доозукчузунга ёзулуг, өскээр чугаалаарга, шудургу патриоттуң болгаш интернационалчының мөзү-шынарын кижизидери. Бөгүн патриот болгаш интернационалчы болуру дээрге— эде тургустунуушкуннуң чедишкиннинг болурун бүгү-ле күш-биле чедип алыры-дыр. СЭКП-ниң Программазында төлевилеттиинген чүүлдерни боттандырып чорудары, совет ниитилелди шынар талазы-биле чаа деңнелче үндүрери — бистиң интернационалчы үүлээлгевис дээрзин барымдаалап турар бис.

Совет патриоттуң кезээде камнап, үнелеп чоруурун болгаш бодунуң камгалап база быжыглап чоруур албан-хүлээлгезин кылдыр санап чоруурувус социализмниң чаалап алышкынналарының аразында эң-не көскү черде бистиң чуртувустуң улустарының пайыралы туруп турар. Барыын чүгте ССРЭ-ге национализчи илерээшкиннерниң үнүп келирине кордаашкынны кылып турар. Националдар аразының харылзааларында айтырыг турбазының дугайында нептерен турар сагыш амыр бодалдарга өөредилге системазының албан черлериниң алзы бээрин болдурбас ужурлуг.

Национал, орус ийи дылды хөгжүдери доктаамал кичээнгейни негеп турар. Дыл бүрүзү— бистиң ниити байлаавыстың чарылбас кезээ. Чамдык черлерде партия болгаш совет органнар ол айтырыгларга хамаарыштыр чүвени боттуг, эптиг ёзу-биле көөрү, а чамдыкта харын-даа айтырыгны политика талазы-биле билири четпейн турары харааданчыг.

Дыл дугайында айтырыга кандыг-даа артык эргелер азы кызыгаарлаашкынар албадаашкыннар туруп болбас. Уругларны кандыг дылга өөредирин ада-иезиниң шилип алырының эки тура чоруундан ойталаары национал айтырыгта демократтыг принциптерни үрээринге чедирер ийик. Төрээн дылынга дүрүм ёзугаар ынак чорук дыл талазы-биле шовинизм болу бээрин база болдурып болбас. Кандыг бир республиканың девискээринде чурттап турар ёске националдарның төлээлекчилериниң ол черниң национал дылын өөренип алырын бүгү хемчеглер-биле деткинири эргежок чугула.

Партия кижизидилге ажылын экижидериниче кыйгырыглар-биле кызыгаарланмайн, аңаа ут-шигин берип, ёзулуг удуртуп, оон шынарын бедидеринге дузалаар ужурлуг. Айтырыг мынчаар туруп турар: школаның канчаар өөредип турарынга партия организациязы кезээде харыысалгалыг, оон канчаар кижизидип турарынга ийи катап улуг харыысалгалыг болур ужурлут.

Оон ыңай илеткелде улус өөредилгезинге партияның кадр болгаш организастыг ажылын күштелдирининг айтырыглары сайгартынган.

Башкылар дээрге ортумак болгаш дээди школаны эде тургузарынга кол рольду ойнаар кижилер болур деп, Е. К. Лигачев чугаалаан. Ынчаарга «башкы» деп бедик ат бедик культура, чаагай мөзү-шынар-биле кезээде тудуш чоруур болза, ол ынчан бодунуң алыс утказынга дүгжүр. Чүгле бедик культура, чаагай мөзү-шынар башкы кижиниң адын көдүрүп чоруур. Ындыг бедик шынарлыг башкылар чокта школа база школа болбас. Башкының эки үлегер-чижээ аныяк кижилерниң бүгү амыдыралынга истн арттырып каар.

Ортумак болгаш дээди школаны эде тургузарынга педагогтарның киирип турар шинтпирлиг салыышкының демдеглевишаан, оларда таарымча чок чүүлдерниң барын база айтыр херек. Чамдык таварылгаларда башкыларның профессионал деңнелининг чавыс бооп турары, оларның эртем-билиниң бедидеринче сонуургалының кудулап турары илереп турар. Педагогика ажылының шынары дээш чер болганга негелдени күштелдирип, ону үнелеп көөрүнче болгаш ажыл төлевиринде деңнээшкинни шинтпирлин-биле үзе шавар херек.

Чүгула сорулгаларның бирээзи—башкыларның ажылчорудулгазынга чогаадыкчы эгелерни быжыглаары, оларның хөй-ниити идепкейлиг чоруун деткири болгаш аңаа идиг бээри болур. Партияның ниитики болгаш даштыкы политиказының чүгула айтырыгларының талазы-биле чүүлдерни педагогика ажылдакчыларынга үргүлчү таныштырып, чугаалап турары партия, совет, ажыл-агый органнарынга болгаш хөй-ниити организацияларынга быжыг дүрүм болган турар ужурлуг.

Че башкыдан улуг негелдени салып турар. Оон-биле чергелештир башкы дугайында улуг сагыш салырын ол база негеп турар. Башкының социал статузун шинтпирлин-биле бедидер, оон материал-амыдырал байдалын көскүзү-биле экижидер сорулгаңы партия салып турар.

Партия комитеттерн ог-бүлеге, уругларының кижизидилгези, өөредилгези болгаш сагылга-чуруму дээш оон харыысалгазынга хамаарыштыр боттарының туружун эде көөр ужурлуг. Ог-бүле биле школа —алышындан эвилелчилер, кижизидилгениң ийи күчүлүг күжү. Оларның күжүн каттыштырып алыр болза, өзүп орар салгалдың кижизидилге айтырыгларының хөй кезиниң шинтпирлеттингенин ол болур. Уругларының кижизидилгези, школага дуза чедирип турары дээш коммунистерниң отчёттарын доктаамал алыры партияга чүрүм болган турар ужурлуг.

Оон ыңай илеткелде улус өөредилгезинге партияның кадр болгаш организастыг ажылын күштелдирининг айтырыглары сайгартынган.

Башкылар дээрге ортумак болгаш дээди школаны эде тургузарынга кол рольду ойнаар кижилер болур деп, Е. К. Лигачев чугаалаан. Ынчаарга «башкы» деп бедик ат бедик культура, чаагай мөзү-шынар-биле кезээде тудуш чоруур болза, ол ынчан бодунуң алыс утказынга дүгжүр. Чүгле бедик культура, чаагай мөзү-шынар башкы кижиниң адын көдүрүп чоруур. Ындыг бедик шынарлыг башкылар чокта школа база школа болбас. Башкының эки үлегер-чижээ аныяк кижилерниң бүгү амыдыралынга истн арттырып каар.

Ортумак болгаш дээди школаны эде тургузарынга педагогтарның киирип турар шинтпирлиг салыышкының демдеглевишаан, оларда таарымча чок чүүлдерниң барын база айтыр херек. Чамдык таварылгаларда башкыларның профессионал деңнелининг чавыс бооп турары, оларның эртем-билиниң бедидеринче сонуургалының кудулап турары илереп турар. Педагогика ажылының шынары дээш чер болганга негелдени күштелдирип, ону үнелеп көөрүнче болгаш ажыл төлевиринде деңнээшкинни шинтпирлин-биле үзе шавар херек.

Чүгула сорулгаларның бирээзи—башкыларның ажылчорудулгазынга чогаадыкчы эгелерни быжыглаары, оларның хөй-ниити идепкейлиг чоруун деткири болгаш аңаа идиг бээри болур. Партияның ниитики болгаш даштыкы политиказының чүгула айтырыгларының талазы-биле чүүлдерни педагогика ажылдакчыларынга үргүлчү таныштырып, чугаалап турары партия, совет, ажыл-агый органнарынга болгаш хөй-ниити организацияларынга быжыг дүрүм болган турар ужурлуг.

Че башкыдан улуг негелдени салып турар. Оон-биле чергелештир башкы дугайында улуг сагыш салырын ол база негеп турар. Башкының социал статузун шинтпирлин-биле бедидер, оон материал-амыдырал байдалын көскүзү-биле экижидер сорулгаңы партия салып турар.

Партия комитеттерн ог-бүлеге, уругларының кижизидилгези, өөредилгези болгаш сагылга-чуруму дээш оон харыысалгазынга хамаарыштыр боттарының туружун эде көөр ужурлуг. Ог-бүле биле школа —алышындан эвилелчилер, кижизидилгениң ийи күчүлүг күжү. Оларның күжүн каттыштырып алыр болза, өзүп орар салгалдың кижизидилге айтырыгларының хөй кезиниң шинтпирлеттингенин ол болур. Уругларының кижизидилгези, школага дуза чедирип турары дээш коммунистерниң отчёттарын доктаамал алыры партияга чүрүм болган турар ужурлуг.

Оон-биле чергелештир партия комитеттери, чер-чер Советтери ог-бүлеге доктаамал дузалаар, деткимчелни көргүзер болгаш практиктиг ажылга шенеп турган, кадрларның идегелдиг курлавырын херек кырында тургузуп алыры чугула. Оларның эрге-хүлээлгезинге хамаарышпас ажыл-агый херектеринден оларны хостаап, кадрлар аттестациязының, штат-сан-хөө, ажылдакчыларга материалдыг болгаш моральдыг идиг бериишкин бээрининг айтырыгларының талазы-биле амгызындан улуг эргелерни оларга бээри чугула.

Удуртукчуларны сонгуп алыры, коллектив мурнунга оларның отчёдун үе-үелеп дыннаары дээн ышкаш удуртукчу составты четчелеп тургузуп алырының ындыг дээштиг хевирлерни өөредилге черлерининг парткомнары, партия эге организациялары ылаптыы-биле шингээдип алыр ужурлуг.

Е. К. Лигачевтуң түңнелинде чугаалаанны болза:

Амгы үеде СЭКП-ниң XIX Бүгү-эвилел конференциязынга практиктиг белеткел чоруп турар. Удуртукчу органнарның отчёттарының талазы-биле боон эрткилээн партия комитеттериниң плеиумнары болгаш хуралдары коммунистерниң идепкейлиниң озуп турарын, партияның бүгү ажыл-чорудулгазын эде тургузуушкуннуң чаа үе-чадазының сорулгалары-биле чайгылыш чок дүүштүрүп дээш оларның шинтпирлини коргускен.

Бистиң улус өөредилге системавыстың мурнунда туруп турар нарын болгаш улуг хемчээлдиг айтырыглары шинтпирлээринин эргежок чугулазы ол сорулгаларның бирээзи боон турар. СЭКП өөредилге болгаш кижизидилге херээн үндезинге-биле экижидерининг программазын бирги чергеже идип үндүрүп, совет школазы эң-не мурнакчы деңнелге тургузар сорулгазы салып турар. Ону боттандырары — бүгү партияның, бүгү улустуң чугула сорулгазы.

(Үргулчүлелдиг адыш часпаашкыны).

Илеткелди кызыра парлаан.

Күжүвүс—найыралда

ӨҢНҮҮМНҮҢ АЖЫЛ-ХЕРЭЭ

Бис эң-не баштай Москвага, партия школазынга ужурашкан бис. Бисти ол школаның дыннакчылары кылдыр хүлээп алган. Өөредилгениң үш чылының дургузунда, аразындан суг өтөөс дижири ышкаш, дыка-ла найыралдажы берген бис. Чаңгыс бөлүкке, журналистика болүүнге өөренип, чаңгыс өрээлге чурттап, дүүште кады столоваялап, артенги, кежээки чемнерни боттарывыс белеткеп, кожа кичээлдеп, чамдык айтырыгларны мелээн бот-боттарывыска тайылбырлажып турган, тодарадып, ужурун билип ап турган бис.

Партия школазын дооскаш, боттарывыстың областарывысче ийи тарай чаныпкан бис, ол — Смоленскиниче, мен — Тывамче. Оон бээр үр үе өрткен-даа болза, боттарывысты каашпаан бис, чагаа-харылзаавыс үзүктелбээн. Пенсижке үнгенивистиң соонда аалдарывыска аалдажып чедип, сеткилиивис хандыр хоорейип турар бис.

Төрээн чуртувус бодунуң 70 чылын байырлады. Бистиң улуг Ада-чуртувус байлакдаа, күчүлүг-даа, чамыктыг мурнунда ол бодунуң хөй национал улустарының пайыралы-биле күүлүг. Дима-биле (ижин каре чок оңнүүмнү Дмитрий Никитьевич Микшаков дээр) мээң пайыралдажып чоруурум бис ийиниң хүүда херээвис болур болзажок бодумнуң орус өңнүүмнүң, ол бичке сеткилдиг, ажылгыр кижиниң дугайын тыва номчукчуга кыскалы-биле-даа болза, чугаалап бериксээрим ажжок.

Өңнүүмнүң күш-ажылчы чамдарындан оон кедээ ажылагыйда турасхаатканы соолгу он чылдарынга хамаарыштыр чугаалавын. Алдынында ол — дайынның хоочукчу, (партизан-разведчик), партия, комсомол ажылдакчызы, журналист.

Ынчаарга 1971 чылдың төнчүзүнде мээң өңнүүм Дмитрий Микшаков «Восход» колхозтуң даргалынга соңгуткан. Даргага соңгуткан соон-дарый колхозтуң девискээрнин эргээш, Димага оорүүр, магалаар чүве-даа чок болган. Хөөнүү карартып турар кол-ла чүве колхозтуң шөлдериниң тулаалыг шымаалар, арыглар, алаактар аразында кезек-кезек, тараамык, аразы ырак кылдыр тургустунганында болгаш чаңгыс-даа эки шөлдүң чогунда. Колхозчулар-биле чугаалажырга, колхоз, шөлүнүң дүжүт бээр шинээнин чогулаерээн. Смоленски тараачынналрын ыаг-шаанзан бээр азырап келген хендир безин үгле карылгалыг болуп турар. А тараа дугайын чугаалаан-даа черээ чок. Үгле ын дүжүтүүр дээн чылдарга безин гектар черден 8 центнерни ап турган.

А бир-тээ черниң беримчези багай болганда, мал база арган болур. Кайы-даа сууртга баарга, ойбак-дыдым кажааларның дээвилирлерин ирий берген адаганнарда бөстүп көөп дүжер чыгаан ылдыртының турар. Харын бөстүп дүше-даа берген болур.

Хомуланчының түү дээрі Чер болганда кодээ ажылагый төгүзүн эгелээн, дүжүт бээп турар, мал ажылы чаазы-биле сайзырап турар апарган үеде, бо черни чаартырга оюп артып турар чүве дет.

— Эрги чанчыл-биле ажылдап болбас. Бүгү-ле эргижээн байлаларны үрээр херек — деп, Микшаков чугаалаар. Оон ол сөстерингге харыы кылдыр: «Үреп көр даан харын, кандыг болурун бис көрээли» — дээн сөстер чамдыкта дыңналгылаар. Чамдык кижилерниң чаа ёзу-биле ажылдаарын күзевейн турарын ол билип турган «Хөделир херек» — деп, ол бодун боду сорук киирер.

Ол үеде колхозка сес аңы тарылга эвлечештирилгези турган. Суур бүрүзү боду тускай тарылга эвлечештирилгелиг. Ындыг боорга, чазын, кажан бир тракторну ийи трактор болдуруптар арга болза деп бодай бээр үеле, техниканы он-он километрлер ажылдыр бир шөлдеи оске шөлче ыңай-бээр кожүргүлээр деп чүвени бодап-даа көрүнер даан.

Бир-ле катап Дмитрий Никитьевич санап үндүрген илчирбелит трактор ажыктыг агрегатчылар хөгжүдүүшкүнге чарыгдап турарын илереэн. Шак-ла ынчаарда бере-рек тарылга эвлечештирилгелериниң хуу-салымы шинтпирлеттингеп сестиң орнуна ийи арткан.

Ынчаарга чер ажылының продуктулуун бедидерииге чүгле тарылга эвлечештирилгези чаасхаан кол чүүл болуп ыыдавас деп чүве билдингир. Черни болбаазырадырының технологиязын база бүрүнү-биле сайзырангайжы-дар херек. Чүгле күзүн анартынган болгаш эки чемишчиттинген шөлдерге часкы тарылганы чорударын Микшаков чедип ап турган. Колхоз чоорту-ла чемишчидилгеге хереглээр торф белеткелин ковүдедип, фермаларда чылган өлекти бүрүнү-биле ажыглап, фоидулар ёзугаар минералдыг чемишчидилгелерни догерезин ап, оларны немей бээрин дилеп турар апарган.

Культиваторларга аймактыг суг кудар саваларны быжыглаан. Хоозураан черге тарылга чорударының ажык чогун бүгү кижилер билип алзынар дээш мээң оңнүүм бүзүрединишкинниң хөй-ле сестерин чугаалаар ужурга таварышкан.

Кижилерниң сагыш човаашкынынга харыы кылдыр чер доп-дораан-на беримчелиг болу бербээн. Оон үнүш-дүжүттүр болу бээрииге ие черек-ле болгай. Ындыг-даа болза чаа ажыл-үүлениң эгези салдынган. Онгу беш чылдың баштайгы чылының дүжүду өөрүшкүнү хайнытырган. Дүжүт санап турган кижилер бир гектар чер 19 центнер дүжүт берген дээр дугайын Микшаковка чугаалаарга, мээң ол партизан оңнүүм, бодунуң назынында мун өлүм көрген кижи дижири ышкаш кадыг-бергени корып чораан кижи, карманындан дүмчүк аржымын үжүдбүшаан, хая көрнү берген — оон карактарынга чаштар бүлденейии берген турган — деп ол үении бир кижизиниң чугаазын меңээ дамчыттылар. Ол болза өөрүшкүнүң карак чаштары-дыр. Ынчанмайн канчаар, тараажының боттанган күзелиниден чаагай түү турар деп.

Немешкен дүжүттүң центнерлериниң кончут чугула болганы чугаажок, ынчаарга оон-даа чугула болган чүве чүл дээрге кижилерниң психологиязына үндезин оскерилгениң болганы. Колхозтуң баштайгы хүннеринден эгелээш-ле эргижээн байдалдарга удур ёзулуг дайынны чарлаан. Хамыктың мурнунда колхоз товүнге 200 баш инек турар амгы үеним чаа инек кажаазын туткан. Оон чоогунга 350 бызаага чаа кажаапы база туткан. Суг безин чок турган инек қажааларының алдызын чаартып кылган. Суг тарадыр дорт башняны туткан болгаш дорт километр хемчээлдиг суг дамчыдар хоолайны шөйген. Фермаларга чаа амыдырал эгелээн.

Мурнуку чылларда «Восход» колхозтуң саанчылары мурнакчылар данзызынга барык-ла кирбейн турган. А 1978 чылда оларның үжүг: З. Иванова, Т. Лукъянова, Н. Чичикова районнуң мурнакчыларының составынга кирген.

Онгу беш чылдың баштайгы үш чылдарында колхоз күрүнеге сүт садарын 2660 центнерге ковудеткен болгаш сүт биле эът садарының беш чыл планын күүседир чыгай берген.

Боттарының колхозун хождаңгайларның аразындан мурнакчы ажыл-агыйларның деңнелинге чедирер дээш канчаар кызып ажылдап келгенинин дугайында оңнүүмүнүң болгаш оон чаңгыс чер-чурттугларының чугааларын дыпнаап, оларның патриотизмни дээш, оңнүүмнүң органнзакчы чоруу, кижилер-биле ажыл д а п билири, колхозтуң ажыл-херээн экижидер аргаларны мерген тодарадып ап турганы дээш мен оларга аажок чортаарландым. Ынчанмайн канчаар, өңнүктеринин чедишкини дээш канчап чоргаарланмас боор, алызында-ла бис алышкылар, төрээн кижилер дег чоок кижилер-дир бис.

Мээң өңнүүмнүң кадайы Татьяна Андреевна аалым ишти-биле кады чеде бээриниске, бистиң үткүп ап, ошкап тура, мынча дизи:

— Мен силерниң четтикпейн манап турдум, эргимнерим, бис ам төрээн кижилер дег апартан бис.

Ийе, төрээн кижилер дег дээри-ле шын. Бистиң Төрээн чуртувустуң бүгү улустары, Ленининиң өлүм чок идеяларының ачызында акыдүңмалышкы, найыралдыг апарганнар.

Колхозка 200 олуттуг клубту, 26 квартираглыг чурттагга бажыңнарын туткан. Куда байырлалдары, чаа квартиралар дойлары эртип тургаи. Дмитрий Никитьевич чер болгаш мал ажылының чугула айтырыгларынче кичээнгей салбышаан, кижилерниң хереглелдериниң дугайын утпаан.

Кижиниң хереглели деп чүл, кижиге хамаарыштыр аңаа-ла кижизиг чорук деп чүл дээрзин дайын чылдарында Смоленскиниң партизан аргаларының көкпаларында дайылдажып чоруп тура, ол көргеи болгаш мага-боду-биле медереп билген.

Ажыл-агыйның ам бурунгаарлаашкыны кадрлар-биле холбашкан дээрзин Дмитрий Микшаков эки билип келген. Колхозтуң чаартылгазы боду-ла колхозчуларның аразындан кайтамчык спецналистерни, бүдүрүлге мастерлерин, ажыл-агый адырларының удуртукчуларын шылгарадып үндүрген. Мурнакчы механизаторларның, саанчыларның болгаш малчыннарның, хүрээлеңи калбарган. Белен эвес үүргени деңге үүктел, шыдажып келгени дээш ханызы-биле хүндүлээр кижилериниң аттарын ол соксаал чокка адап-ла турду.

«Восход» колхозту ССРЭ-ниң Улус ажыл-агый чедишкиннериниң делгелгезинге кирген, III чергенің дипломун ол алган. Колхозтуң чеди кежигүннери, оларның аразында колхоз даргазы Д. Н. Микшаков база УАЧД-ниң хүлер медалы-биле болгаш өртектиг белектери-биле шаңнатканнар.

«Восход» колхозту бүзүрелдии-биле бурупгаарлап бар чыдар, оон кайы-даа суурупга Дмитрий Никитьевич—бодунуң күзээн аалчызы, мээң эргим оңнүүм ам пенсияда—РСФСР-ниң республика үжүр-дузалыг персоналдыг пенсионер, чазактың хөй шаңналдарының эдилекчизи.

Мээң ол эжим ийи оолдуг. Аныяк Микшаковтарның кайызының-даа ог-бүлезинге чораан бис, кайызы-даа ааскежиктиг. Оолдарның авазы Татьяна Андреевна — коммунист. Улуг Микшаковтарның ажы-төлүнүң урут-дарыы үш бичии кижи сергелеп өзүп турар, олар—кырган-ада-иезиниң өөрүшкүзү болгаш идегелп.

Смоленскиде атомнуг электри станциязының «Мирный атом» деп хөй тиражтыг солуунда «Дайынның хоочуну Д. Н. Микшаков оглунуң бичии уруу-биле Рославль хоорайда мемориал чанында» деп адаанда бижиктиг чүрүктү көргеш. «Келээде хүннеп турзун» деп ырны чайгаар сактып келдим.

Сергей ПАВУ.

Партийжи амыдырал:

информациялар

ПАРТКОМНУҢ БААЗАЗЫНГА

СЭКП Бай-Тайга райкому районда парткомнарның болгаш партия эге организацияларының секретарьларының семинарын «Бай-Тал» совхозтуң парткомунуң баазазынга эрттирген.

Аңаа «Бай-Тал» совхозтуң парткомунуң ында бүгү хөй-ниити организацияларынга партийжи удуртулганы, партия активи-биле ажылды канчаар чорудуп турарының дугайында илеткелди совхозта партком секретары Ю. Ш. Салчак кылган. Ол ажыл-агыйның социал-экономиктиг болгаш культура хөгжүлдезининиң, ооң перспективаларының дугайын ында профэвилел комитединиң даргазы С. Д. Ховалыг чыылганнарга таныштырган.

Семинарның киржикчилери арга-дужулгазын база солушкан. «Бай-Тал» совхозтуң Туралыг бригада партия эге организациязының малчыннар ортузунга экономиктиг өөредилгени организастап турарының дугайын эге организацияның секретары В. Х. Калдар-оол чугаалап берген.

Ол-ла совхозта уруглар садигинде партбөлүктүң ажылы-биле болгаш Тээли ортумак школазында партия организациязының өөреникчилерниң кижизидилгезинче хөй-ниити организацияларының, күш-ажылчы коллективтиң база ада-нелериниң күжүн мөөңнеп турарының дужулгазы-биле семинарның киржикчилеря база танышкан.

Семинарның түңнелинде ниити беседалар эрткен. Партияның XIX Бүгү-эвилел конференциязы болгаш аңаа белеткелдер дугайын бо материалдың автору тодаргай чижектер-биле чугаалаан. Делегей байдалының дугайында лекцияны райкомнуң ниити килдизининиң эргелекчизи С. С. Хертек номчаан.

Партия обкомунуң ийиги секретары Г. Н. Долгополовук семинарның ажылынга кириштеш, республиканың социал-экономиктиг хөгжүлдезин дүргедедиринге партия эге организацияларының ролюнуң, бот-оруглажарылганы болгаш бот-акшаланыышкынны нептередир талазы-биле ажылга партия организацияларының мурнунда турар чугула соруглаларының дугайын делгереңгей-биле чугаалаан.

Николай МОНГУШ,
СЭКП Бай-Тайга райкомунуң организастыг килдизиниң эргелекчизи.

ЭЭЛЧЕГЛИГ ӨӨРЕДИЛГЕ

СЭКП Кызыл хооркому партия эге организацияларының секретарьларының ээлчеглиг кичээлин эрттирген. Экономиканың кол угланыышкынарының демократияның, бот-оруглажарылганың, бот-акшаланыышкынның дугайында илеткелди СЭКП хооркомунуң бирги секретары Б. П. Свинцов кылгаш, ону хоорайның бүдүрүлгелериниң партия организацияларының ажылчорудулгазы, оларның моон соңгааргы соруглары-биле холбаштырган.

Партия хооркомунуң организастыг килдизиниң эргелекчизи Н. Т. Баскакова хоорайның партия организациязының шынар составының, партияга үлээп алышкынның байдалының дугайында чыылганнарга таныштырган.

Бистиң корр.

ИДЕПКЕЙЛИГ КИРЖИЛГЕ

Бистиң партия эге организациязының коммунистери Торгалыг көдээ Советке хамааржыр албан организацияларда ажылдап турарлар. Олар онаашкан ажылын ак сеткилдиг күүсетпишаан, хөй-ниитиниң херээнге идепкейлиг киржип, күш-ажылчы үлүүн киирип келгеннер. Ылангыя «Торгалыг» совхозтуң малчыннарының коданнарын кезип, оларның ажыл, амыдыралы-биле танижып, ында четпестерин илередип, ону эдерингe практиктиг дузаны чедирип турар.

Көдээ Советтиң чанында партия эге организациязының коммунистери эрткен дыштанып хүнде Чоза хөйжу бригадазының малчыны Михаил Куулардың кыштаанга барып, ооң ажыл-ижинге дузаны чедирген. Хойжу аңаа өөрүп четтиргенин илерет-кен.

Малчыннарның коданнарын кезип, практиктиг дуза чедирериңге Тамара Сат, Сергей Натпит оол, Кара-кыс Дамдын, Валерий Байыр-оол болгаш өскелер-даа идепкейлиг киржип турар.

Бичe МОНГУШ,
партия эге организациязының секретарының орлакчызы.
Өвүр район.

«Ак-Туруг» совхозтуң Чаш-Тал сүт-бараан фермазының ажыл-ишчилери он ийиги беш чылдың ийиги чылында шалыпчы ажылдаан. Эрткен чылдың планныг онаалдаларын чедиишкиниг күүсеткен. Күш-ажылдың бүдүрүкчүлүүн бедидип, дорт чарыгдалдарны, мурнуку чылдарга бодаарга, эвээжедип, сүттүң шынарын экижиткен.

Коллективтиң күш-ажылчы чедиишкиниринде саар инек коданының кадарчылары Мыйтың-оол Олчанмай биле Каадыр-оол Ховалыг.

Ондар ОХЕМЧИКТИҢ фотозу.

КУРЛАВЫРЛАРНЫ ТЫВАР

◆ *Специалистерниң ролю кайыл?* ◆

Республикада эң көвей совхозтарлыг Улуг-Хем районуң агроүлетпүр комплекизининиң ажылдакчылары эрткен чылын чогуур денгелге чедир ажылдап шыдаавайн барган. Ооң түңнелинде күрүнеге эът садар планны «УТКА 25 чылы» болгаш Жданов аттыг совхозтар, сүт-түүн «Улуг-Хая», дүк садар планны Жданов аттыг база «УТКА 25 чылы» совхозтар күүседип шыдаваан. План бүүгаар инектиң баш саны 3700 болур турган, херек кырында ол көргүзүүр 3211 болган. Инек бүрүзүнден-ие 1668 килограмм сүт саап алдынган. Туберкулёз болгаш бруцеллёзтан чыл дургузунда 500 хире баш бода мал хораан.

Чер ажыл-агыйында база аткаарлаашкын болган. Районнуң тараа шөлдерининг ортумак дүжүттүрү эрткен чылын түгле 13 центнер болган. Ооң бир чылдагааны болза, чайгы чер болбаазырадылгазын саададып турары болур. Чайгы чер андырылгазын июнь 10-га чедир доозкан турар үжүрлүг, а район ол үеге чедир болбаазырадыр шолдуң түгле чартык кезиин белеткеп алыры чаңчыл апарган. Күскү чер андырылгазының планы базала чедир күүсеттинмейн келген. Бо-ла бүгүнү харылаар специалистер боттуг түңү кылганыл?

Үстүнде сан-чурагайларны районнуң агроүлетпүр каттыжышкынының төлээлекчилериниң тургузукчу конференциязынга райкүүском даргалының бирги оралакчызы Николай Тимофеевич Буксша бодунуң отчёдунга киирген.

Мал болгаш чер ажылының беримчезин улгаттырарының аргалары эвээш эвес. Фермаларда тарып бооздырга ажылы багай тургустунган. Бо чылдың январь айда районга чаңгыс-даа хуналжынны эдержилгеге киирбээнин түңүп-ле өөрегелерге турган болгаш оларны ниити кадып алгаш кадарбасдаа, ооң уламындан өлүрчидер чоруу турганы чажыт эвес.

Сөолгу үеде суурда мал черле элээн өзүп ковүдеп турары өөрүнчүг-дүр. Инекти 3 кезек бөлүктеп алгаш, кадарып эгелээн. Чыраа-Бажы суурда 432 өрегеде 1136 инек, 2680 шээр мал, 547 хаван, 50 чылгы бар. Түгле саар инек безин 500 ажыг. Ынчангаш эът, сүт-биле бот-хандырылгалыг чарыгдалдарның, мурнуку чылдарга бодаарга, эвээжедип, сүттүң шынарын экижиткен.

Коллективтиң күш-ажылчы чедиишкиниринде саар инек коданының кадарчылары Мыйтың-оол Олчанмай биле Каадыр-оол Ховалыг.

Ондар ОХЕМЧИКТИҢ фотозу.

СЭКП ТК-ның Политбюрозунга чугаалашкан

ЧУРТТУҢ АНКЕТАЗЫ

СЭКП ТК-ның Политбюрозунга 1989 чылдың январь айда чурттакчы чонуң Бүгү-эвилел чизезин белеткээр талазы-биле практиктиг хемчеглерни чугаалажып көргең болгаш деткээн. Чурттуң социал болгаш экономиктиг хөгжүлдезин боттандырарынга эргежок чугула статистика медээлерин чизе үезинде алыр. Ам болур чизе чурттуң анкетазынга тодаргай харыны бээр.

Чурттакчы чонуң ам болур чизезининиң онзагай байдалдарын Күрстатистика комитединиң даргазының оралакчызы В. И. Гурьев СЭТА-ның корреспондентизи-биле беседазынга чугаалаан.

— Чурттакчы чонуң чизезин дайын сөолүндеги чылдарда барык-ла ол чыл болгаш эртирии түрар болгай. Оны 1959, 1970, 1979 чылда кылган. Ээлчеглиг анкетаны 1989 чылда чорударын көргең-дир. Чизе эртирер хуусааны сагывайн баргаш ужуру чүл, чурттакчы чонуң чаа чизезининг ужур-дузазы түл?

— Чурттакчы чонуң чизезин эртирериниң хуусаазының күрүнеңиң экономиктиг болгаш социал хөгжүлдезиниң планын чогаадып турузарынга херектиг медээлерни алыры-биле кылыр. Чизе хуусаазын тодарадыры ЭДЧ-ниң болгаш КНО-нуң сүмелеринге база дүүшкен турар ужурлут.

Ийет, чурттакчы чонуң санының болгаш составының дугайында оперативтиг медээлер статистикада бар, ону үргүлчү парлап турар. Чизе материалдары хамаатыларның назы-харының, эр-кызының болгаш эртем-билиниинің дугайында комплекстиг медээни бээр. Чизениң күрүне хемчээлдиг чорударга ниитилелде белүктер-биле, кижилериниң националдар аайы-биле хуваалдазының биске таныштырар, чурттакчылыг чер, район, область, республика аайы-биле тодаргай медээлер-биле чепсегленир бис.

— Ону билеп алыры түге чугула болурул?

— Ындыг медээлер чурттуң социал-экономиктиг хөгжүлдезин планнаарынга, чонуң материалдыг чаагай чоруун болгаш культурлут деңнелин хандырарынга эргежок чүтүлө. Чүрттүң чамдык районнарының бүдүрүктү күштерин улгаттырар талазы-биле планны чогаадырынга база херек. 2000 чылга чедир чурттакчы чонуң өзүлдезиниң перспективазын билип алырынга дузалаар. Келир үеде чурттуң күш-ажыл күрлавыры кандыг болурул, еске-даа айтырыгларга харыны түгле чизеден алыр.

Кижи бүрүзүнүң дуталыында медээлерни чыып бижээн чизе материалдары ниитилелдиң ниити-даа, чамдык аңыларының, бөлүктериниң-даа талазы-биле байлак болгаш бүгү талалыг материалды бээр. Чижээ, назылап кырааннар кажыл, бот хамаатылар кажыл, аныяктар, сургуулдар кажыл — харыны түгле чизеден алыр.

Адактың соонда түл дизе, 1979 чылдагы чизениң соонда он чыл иштинде чурттакчы чонуң составында болган өскерилелерни айыткан долу медээни алыр. 1979 чылдагы чизениң түңнелдерин аъш-чем, чуртталга, ачы-дуза чедирилгези дээн чижектиг программаларны ажылдап кылырынга ССРЭ-ниң Күрпланы, ССРЭ-ниң Күш-ажылкүркомитединиң, ВЦСПС болгаш өскө-даа органнар калбаа-биле ажыглаан.

— Ам болур чизениң программазында чаа түү бар ирги?

— Демография планы-биле алырга, амгы чизе 1979 чылдың чизезининден улуг ылгалбайн турар. Сөолгу он чылда чамдык республикаларда болган өскерилгелерин аналиэтээр арганы чизе бээр. Маңаа хамаарыштыр чизе хуудузында 18 айтырыгны киирген. Оон дараазындагы 7 айтырыг чурттакчы чонуң составында болган өскерилгелерин айыткан долу медээни алыр. 1979 чылдагы чизениң түңнелдерин аъш-чем, чурттакчы

М. И. УЛЬЯНОВА

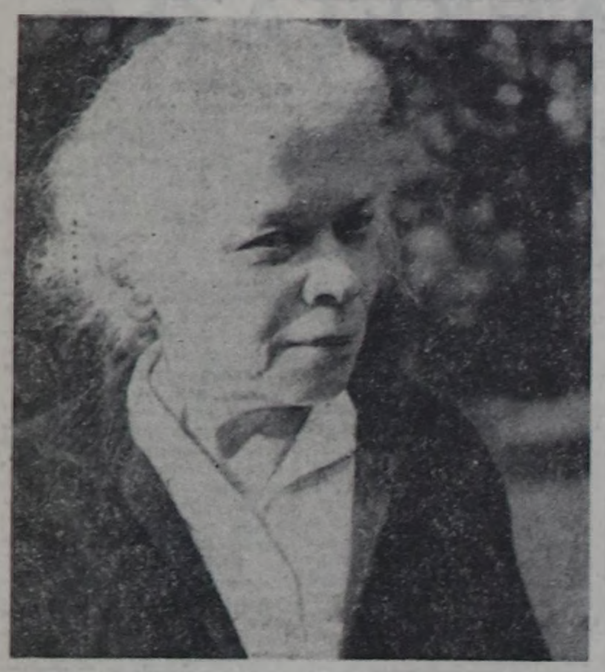

Бөгүн революстуг шимчээшкинниң идепкейлиг киржиктизи, Коммунистиг партияның болгаш Совет күрүнениң кескү ажылдакчызы, В. И. Ленининиң дүмазы, оныу болгаш доктаамал дузалакчызы Мария Ильинична Ульяновананың төрүттүнгенинден бээр 110 чылы. Мария Ильинична кезээде больше-биикчи туруштуг чоруктуң, марксизм-ленинизминиң идеаларынга, ажылчын ангының херээнге шыычы болурунуң үлегер-чижээ боон келген.

Оон мындыг бедик большевикчи шынарларды бичии чажындан-на эгелээш, Владимир Ильичиниң салдарыөнге хевирлеттиккиин тургустунган. Мария Ильинична акызының үлегерин эдерип, аныяк чылдарында-ла революстуг шинчээшкинге киржип берген. Чажыт байдалга ажылдап, ленинчи «Искрының» орус организациязының бюро кежигүнүнге ажылдап, партия организациялыының харылзаазын быжыглаарынга хөй түүлдерни кылган. Туттуруп хоруг-даашкын, шөлүлге, даштыкыже кожер ужур — профессионал революстуну коргудуп шыдаваан. Февраль революциязының соонда М. И. Ульянова 12 чыл дургузунда «Правда» солунга харыысалгалыг ажылдарга ажылдап турган. Мергежилиниң дутайында анкета айтырыынга ол: «Журналист» деп бижиир чораан. Мария Ильинична Ульянова ленинчи школаның журнализи чораан болгаш совет парлалганы хөгжүдеринге хөй ажылдарны кылган. Ол ССРЭ-ниң болгаш РСФСР-ниң ажылчын-тараачын инспекциязының хомудалдар талазыбиле каттышкан бүрозун эргелекчилеп турган, партия организацияларының массалар-биле ажылын быжыглаарыже улуг кичээнгейни угландырып. кижилериң хомудал, сүмелерни кичээнгейлиг-биле көөр турган.

Мария Ильинична чүрээниң сөөлгү согуунга чедир партижи албан-хүлээлгезин кагбаан. М. И. Ульяновашың кайгамчыктыг амыдыралы бистиң Коммунистиг партиливистиң төөгүзүнде кирген, ол болза революстуг шинчээшкинге киржип берген болурунга, коммунизминиң тиилелгези дээш хей-аът кинрикчи күш-ажылдың херээнге бараан болурунга үлегер-чижек болган.

М. И. Ульянова 1895 чылда Москвага гимназия дооскаш, Херээженнериниң дээди курузунга кирген. Брюссель университединге өөренип турган, элээн каш даштыкы дылды эки билир, музыкага ынак, фортепьянога ойнаар чораан.

Херээжен ажылчынарны болгаш тараачынарны коммунистиг чыргыдышкынга өөредиринге көргүскен маадырлыг күш-ажылы дээш 1933 чылдың март 8-те Ленин орден-биле шаннаткан.

МИХАИЛ БУХТУЕВ

◆ *Документалдыг чугаа* ◆

Михаил Бухтуев 1925 чылдың ноябрь 20-де Севиниң үстүнде Кара-Хаш дээр бичии сууржугашка төрүттүнген. Ынчаи Севиден өрү Бии-Хем кыдынга бичии тарамык сууржугаштарга орус чон чурттап турган. Олар тудуг ыяжының белеткекчилери, анчылар, балыкчылар болгаш, ол черниң бойдус-байлаан эки ажыглап турганнар.

Ол чурттакчыларның бирээзи Бухтуевтерниң өгбүлезин. Оон адазы Артемий Иванович, иези Раиса Семеновна олар уйгу-чыдыш чок ажылгыр, тывынгыр улус чораан.

Ногаан шыктыг, чодураалыг, шивилерлиг, хем кыдмы, эрик кыры — улуг орук аксы черге дөрт өрээл тараачын бажың тудуп алган, аңаа чурттап чорааннар.

Ол тайгалардан Бии-Хемче киргизээн бигин-бичии хемнерниң аастарында кара хөрзүнүг шөлчүгештерлиг хемчигештерниң унун суггарып, экижидип турган, аңаа ол чон сула тарааш, ону кыжын мал чеминге ажыглап, кок-тарааны тлярымчалыг чылдарда түгле чемге эвес, а харын келир чылдың үрезинниге чедер дүжүтту ажаап, уруп алыр.

Бичии Михаил боду кончуг эрестиг, шимченгир, үениң хөй кезинде-ле суурнуң бичии оолдары-биле саака дээр сыргак сөөктер октап, городок хап ойнаар, кыжын хаак-биле эзим-даглларга маңнап, ак мээстерден чүнгулаар, бедик моондактарны хаак-биле ажа халып, ырадыр шурадып, чайын өөрү-биле кады эзимнерден, арыглардан каттаар, хемге хемелээр, балыктаар, сугга эштир дээш дескелчок-ла чораан эр. Михаил бодунуң үе-чергези оолдар дидинмейн турда-ла, Бии-Хемниң улуг адырларын кортпайн, эштип кешкеш келир; чер-ле эрезибиле өскелерден онзаланып көстүр оол болган.

1933 чылдың сентябрьда сес харлыг бичии Михаилди адазы ырак эвесте Орус-Шөлү дээр суурда эге школага киирип каан. Ынчаи ол тайга аразында бичии суурда эге школаның эң баштайгы башкызы Константин Алексеевич Сиитким деп кижи.

Михаил Артемьевич Бухтуевтиң амыдыралында, ылангыя чалыы назын үезинде солун түүлдер тургулаан-даа болбайн кампаар. Михаил чеди харлыг турда, адазы кожалары-биле кады бир-ле катап чазын тайгаже дүжүндү тоорук чыып, белеткээр дээш аттаанып үнген. Миша база-ла оларны эдерип чорупкан. Тоорукчулар ол-ла чорун турда, тайга өлениинге бир-ле түүе имнреш дээн. Ан-даа ышкаш, мал-даа ышкаш.. Кезек топтап көрүп турарга, эжен-не бо — аът! Шилгизимээр чүүлүнүг. Бо ханчап мында анзый берген аът боорі Черликсирей берген мал. Андыг, дезер. Хаайы безин эдип турар. Мишаның ону чарашсынып турары-даа аажок. Оон дүвүреп чылган турар черинге аргамчы-биле дузак салып турган, арай боорда тудуп ап-тырлар. Черликсий берген богба чагдаттас — хояр, чыдыргаар, тевер, кагар. Ону чаажыктырар дээш Бухтуевтер чөгел теткен. Михаил ол богбаны мээңии деп, харын-даа Мелдерис (Мелдерек) деп адай шаап алган. Улуг улустан дилеп турган, тооруктаарын безин соксап каап, Мелдерээн чанчыктырып — аңаап, азырап, суггарып, бодунга өөредип эгелээн. Чоорту-ла богба Мишага чанчыгып кел чораан. Мишаның өөрүүрүн түге деңнээр боор! «Мээң Мелдерээм аңаа эвес аът боор оң! Ана Чапаевтиң ой аъды-ла» — дигилеп, мунуксааш четтикпес турган.

Мал түве черле өөредилеле.

Хүннер, дүннер ынчаар-ла эртип, Михаил эр боон, угааи кирип, өзүп, от-көзүнден, одаг-чадырындан эгелээш, орай-делегейин, Төрээн чуртун одуртур бодап турар от-көс дег, орлан-шөөва доругуп-ла кел чораан.

Ye-шаг база солчуп, чыдың дөрт эргилдээн база-ла халажып, тыл санында алдын күстү ак харлыг кыш солуп келген.

Бии-Хемниң шорааннарлыг, шаараштарлыг терең харлыг дожун өрү чиңге орук-биле шанактыг аъттар конгулуурларын кыгырады чоктап турар. Хүнүүн-не ынчаар өрү чоктап турар, чанган дуруяа дег, хөй шанактарның соо-биле Михаил база базып орган.

Михаил дырбактыг кежи бергүн, хөй дүгүнден кылгаш, чымчак алгы-биле додарлап каан аргыглыг элдиин кедипкен. Чолдак алгы тонун күржаныпкан, эрестии кончуг ынай-бээр харанып каап, чиик-чиик базып орган. Та, чеже хире базып келген кижи. Бир-ле базып олурда, бичии сууржугаш көстүп келген. Хараал хем аксының адаанда, орус чон чурттакчылыг Үстүү-Оо хем дээр бичии сууржугаш бо.

Дүүнгү анчылар, балыкчылар, малчыннар, тараажылар Хараалга көжүп чеде бергеш, ам алдынчылар ажылчын аңгы апарган. Ол дээрге оларның амыдырал-чурттал газынга база бир эргилде болганы чугаажок. Ындыг болза-даа, «Алдын тывыжынче» дээн чамдык орус хамаатыларның ынай-бээр кожүүшкүнү оларның школачыларының өөредилгезинге түр када база моондакты чедирген.

Оон түнелинде Михаил түгле 1939 чылда Сарыг-Сепкиң чеди чыл школазының 5-ки класкын, 1940—1942 чылдарда Кызылдың бир дугаар школазының 6-7 класстарын доозар арталыг болган.

Сарыг-Сепке, Кызылга өөренип турган үелеринде чайгы каникулда Хараадче чаныр чеде бергеш, Михаил аалынга черле анаа олурбаан: адазы алдын казар күштүг гидравлик дээр суг күжү-биле чер бузар, үстүрер шорга-машинага ажылдап турда, аңаа үргүлүү дузалажып, тывылган алдынны чүп, довураандан арыглаарынга бодунуң чаңгыс классчы эжи Петр Самороковбиле кады алдын тывыжының планын күүседиринге ар-хей диртип, дузалажып турган. Ол черниң школазының Үзүгай эргелелиниге дузалажыры-биле чорудуп турганы улуг шефтериниң киржип, эки ажылдааш, хөй удаа мактадып турган.

— Мен — кыжын өөреникчи, чайын — ажылчын кижи мен — деп, Михаил өөрүнге хөөрээр турган.

Михаил 1940 чылда Сарыг-Сепке таныштарының бажыңынга чурттап турганш, МТС-тиң чанында трактористерниң түр курузунга өөренип киргеш, ону доозуп, моторист-чолаачы деп мергежилдиң шынзылгазын холга алган. Ол тайга черге өскен болгаш, бойдуска бичезинден тура-ла дыка ынак. Адазын эдерип ацнап, балыктап, тооруктап чораанш, эрте назыда-ла чүвени көрүп, ажылга өөрени берген.

1941 чылда школага өөредилгеден дашкаар үелерни таарыштыр ажыглап тургаш, база-ла Сарыг-Сепке Михаил радистериниң түр курузун доозуп, радист деп шынзылганы база холга туткан.

Михаилдиң өөредилгеге, эш-өөрү-биле эп-найыралга телептиин кады өөренип турган классының өөреникчилери бедин-биле үпелеп, хүндүлээр. Ол хөй эш-өөрлүг чораан. Оон эң чоок, аразындан «суг акпас» ынак, чаңгыс классчызы болуп чораан база бир эки кижи, амгы Кызыл хоорай чурттуг, персоналдыг пенсионер Петр Михайлович Самороков ол.

Михаил Бухтуевтиң дугайында Петр Самороков мынча деп сактып чугаалаар:

— Михаил менден үш хар улуг чораан: чаңгыс бичии сууржугашка кады ойнап өскеш, бирги класстан 7-ги класска чедир база-ла кады өөренип чордувус. Бистиң чаңгыс чер-чурттувус Михаил Бухтуев онзагай солун бүдүштүг, аажы-чаныыт, бичизинден тура-ла төлептиг, эп-найыралчы, эш-өөрүнге эдлек-эвилең кижи чораан. Кызылга кады өөренип турувуста, Михаил түгле эки, тергиин демдектерлиг өөренип турган эвес, а кайгамчык хей-ниитичи, ботиндепкейжи. Оон эң-не ынак түүлдеря спорт: хол бөмбүт, чиик атлетика, походтаары, каникул үезинде аът муныры, чайын сиген белеткээри, балыктаары болуп чораан. Михаил ном номчуурунга база дыка ынак чораан кижи. Михаилдиң ол мөзүшнары, төлептит, эрес-дидим аажы-чаңы оон келир үелеги орууна, салым-чаяанынга халас барбаан.

1942 чылдың чазынында Михаил Кызылдың дугаары бир школазының 7-ги класын эки демдектерлиг дооскан. Раиса Семеновна оглунуң 7 класс дооскан херечилелии номчаашш, иениң өөрүшкүзү-биле оглуң ошкап, чыттап, куспактап, кежээки чемин стол кырынга салып, белеткеп берген. Миша 7 класын доозуп келзе-даа, арай хөг чок, муңгаргай байдалдыг болган. Ону Раиса Семеновна биляп каап:

— Чүү болду, оглум, түге ыдың чиде берди — деп айтырган.

— Аьай, дайын! Немецтер Москва хоорайже халдап турганын радиодан дыңнап тур ышкажывыс түл. Дайынның хүн бүрү күштелип турары биляпнип тур. Дыка хөй совет хамаатыларын фронтуже чорудуп эгелей бергеш ышкажыгай. Баштайгы бөлүк улусту кыжын үдеп чорутту чоп. Ам чайын дыка хөй кижилер чоруур деп турарын дыңнадым. Авай, 17-18 харлыг оолдарның фронт чоруур дээн дилег билдиряишкинерин Кызылда элчин чери хүлээп ап турар дидир. Мээң билдириишкинимниң карманымда. Ам даарта аппарып берейн дээш — деп чугаалап чорда, Раиса Семеновна хенертен корткан шинчилиг сырбат кылынгаш, арны хуулуп, сандайга барып олуруп алгаш, куду көрнү берген.

— Авай, адыр, элекке мунгарава, бо чылын ноябрь 20-де 17 харлаш, 18-че кириптер болгай мен. Билдириишкиниң хүлээп алгаи соонда, дораан-на фронтуже чорудуттар эвес, кижиниң шериг албанынга өөредип турда, үелер база эртер-ле болгай — дигилеп, Михаил авазын оожургадырын кызыдып олурган.

— Далашпа, оглум! Баштай ачавыстың дугайын бодап, шеглеп көрээл. Хараал ырак болгай, азы чагаадан бижиир бис бе, оглум?

— Мен чер-ле Хараалче чоруптайн авай. Ам ынаар баарыңны чогум үеэн бодур. Ачам-биле сүмележир херек!

Оглунуң бодалын Раиса Семеновна төпсүнүп, Хараалче кады чоруурунга белеткеп берген. Удаваанда Терзит-Аксы чурттуг, ынчаи Сарыг-Сеп — Хараалдың сураглыг почтачызы, муңгаш-кара салдыг, мөге-ыныырак, чугаакыр, орус сөстү чүгээр билир, анчы Кара-Дарга дээрэи-биле кады нешкилер июнь айда, Хараалче аъттанып-канналр.

Михаил МЕНДУМЕ.
(Улангылыг)

ОЛИМПИАДАНЫҢ ХҮН ДЕМДЕГЛЕЛИНДЕН

Совет спортчулар база катап чеднишкинниг болган. Кеңиор хоорайга херээжен хаакчыларың он километрге чарыжынга алдын болгаш мөңгүн медальдар чаалап алган Вида Венцене биле Раиса Сметанинаның соон дарый шак-ла ындыг чеднишкинин эр хаакчылар чедип алган. Херээжен хаакчыларның соонда бир хонук эртикенде Владимир хоорайдан Алексей Прокуроров биле Алма-Атадан Владимир Смирнов 30 километрниң чарыжынга алдын болгаш мөңгүн медальды чаалап алганнар.

Моон мурнунда чигзиниг чокка бирги черни алыр турган швед хаакчылар бо удаада чедишкли чок болган. Олардың иштинден олимпий оюннарының ийи дакпыр чемпиону Гунде Свэн тиилекчиге үш хире минута ойналыпкаш, он дугаар чер алган. Делегей күбогунуң эдилекчизи Торгни Могрен он бир дугаарын, а база бир олимпий чемпиону Томас Вассберг дөртен ийи дугаар черни алган. Хаакчыларның чедишкин чок болганының бир чылдагааны хаак үстерин тайтыг шилип албаанды.

Ол хүн болган хаакчыларның байырлалынга шанаа спортунуң талазы-биле чурттуп дөрт дакпыр чемпиону, Ленинград чурттуг 24 харлыг Юрий Харченко олимпиаданың хүлер медалын чаалап алгаш, киришкен.

Хоккейге бистиң шилиндеп командавыс Австрияның командазын 8:1 санга уткан. Бистиң болукте ойнап турар еске оюнар мынчаар төнген: АКШ—ЧССР 5:7, ГФР — Норвегия 7:3.

ФИЛЬМНИ ГОРЬКИЙГЕ ТЫРТТЫРАР

ГОРЬКИЙ СЭТА-ның корреспондентизи Э. Кессарийскийниң дамчыдып турары болза: эртикен чүс чылдың травмайжы, ында олурар гимназистерниң, полицейжилерниң, агайларның болгаш дээрлиилерни бо үннерде Горькийниң кудумчуларындан көрүп болур. Горькийниң «Ава» романын болгаш оон рассказтарын сөөгаар тыртырып турар «Хоруглуг кижилер» деп дөрт сериялыг уран-чечен фильмниң киржикчилерин ынчаар көстүр.

Романның кол маадырының овуру — чалбыыштыг революстуг, Сормово чурттуг П. Заломов боон турар. Ол «Хоруглуг кижилер» деп аттыг сактыышкыннар номун бижээн. Чаа фильмниң ады оон үнген.

Киноза киргеп түүлдер Алдыы-Новгородта боон турар. Ынчангаш «Мосфильмниң» тыртыпар бригадазам Волгада хоорайда чеде берген ажылдап турар. Ол хоорай Горькийниң аныяк чылдары-биле улуг холбаалыг, ол дугайын чогаалчы бодунуң номнарында уран-чечени-биле бижээн.

Фильмниң сценарийин режиссёр-тургузукчу Глеб Панфилов бижээн. Павел Власовтуң аваазының ролюн Инна Чурикова күүседип турар. Алдыы чыл бурунгаар, ол-ла Г. Панфилов Горькийниң «Васса Железнова» деп чогаалын экранга тургузуп эгелээн, Железновавың ролюн база-ла И. Чурикова күүседип турган. Пролетаржы улуг чогаалчының номнарының талазы-биле өске-даа фильмнерни Волганың эриктеринге тыртыпар турган. Чижээ, «Ава» деп романны режиссёр М. Донской экранчыткан.

Редактор В. С. ШАРАВИН.

Совет урутлар фоңдузунуң Тыва салбырының тургузукчу конференциязын белеткээр болгаш эрттирер талазы-биле оргкомитет ук конференция бо чылдың февраль 20-де СЭКП Тыва обкомунуң Политиктиг чыргыдыышкын бажыңынга 10 шакта болуруун дыннадып тур.

ПРОФЭВИЛЕЛДЕРИНИҢ ОБЛАСТЬ ӨӨВҮЛЕЛИ

май 3-тен 21-ге, июнь 18-тен июль 6-га, июль 7-ден 25-ке, август 11-ден 27-ге, сентябрь 8-тен 25-ке чедир Моол Арат Республика баар туристер путевкаларын сатпаар.

ТЫВА АССР-НИҢ АГРОҮЛЕТПҮРКҮР-КОМУНУҢ ӨӨРЕДИЛГЕ-КУРС КОМБИНАДЫ

Токарь, III класстың автомобиль чолаачызы профессияларга ажылчыннар белеткээри-биле өөреникчилер хүлээп алырын чарлап тур. Өөредири-биле 18 болгаш оон улуг назылыгларны хүлээп алыр. Өөренип киреринүүзээннер бүдүүлге черинден өөредири болуктерни белеткеп эгелээн. Путёвканың ортаа 375 рубль.

Айтырыгны № 3-29-33 телефон дамчыштыр билип ап болур.

Айтырыгны даразыныңадрестен тодарадыр:
667000, Тыва АССР, Кызыл хоорай, Калинин кудумчузу 1 в, телефону — 6-14-80.

ГРИППТИ НЕПТЕРЕТПЕҢЕР

Кыш дүжери-биле кады улустуң аразында азырган, чөдүргөн, бажы ааракан, эъда иззээн кижилерни бо-ла эскерер бис.

Ам база-ла грипп болгаш тыныш органыңын соокка алдып, каданнап аарыыры (ОРЗ) чурттуң тос хоорайында — Москвада, Алма-Атада, Ашхабадта, Улан-Удэде, Читада, Куйбышевте, Воронежте, Тбилисиде, Ташкентиде дээш өске-даа черлерде нептерээн.

ОРЗ-биле ааракан тыныш оруктары каданнап аарыыр, оон чылдагааны грипптиң вирустары ол оруктарыны хораннаары. Бо чылдагы грипптиң хевири база-да эмчилерге билдингир. Ол дээрге А база В хевириниң вирустары-дыр. Оларга удур эртикен күзүн массалыг тарыышкынны база чоруткан болгай. Тарыышкын аарыгның кедерээринге шаптыктаары чугаажок. Кижилер дүрген-не эмчи дузазын алган тудум, чиигі-биле аарып болур. Грипп — аар аарыг деп чүвени утпас болза эми, ол каданнаар болгаш эки эмнетпес болза, шуут кедерээр.

Инфекция аарыг улустуң дамчыштыр халдап, тарап, нептереп турар. Чугаа үезинде, азырганда, чөдүргенде аарыгның вирустары чараа дамдыларыбиле кады чаштап тараар. Аарыг улус, ылангыя баштайгы хүннерде, дыка халдавырлыг. Чиик хевир-биле ааракан кижилер аарыын эскет чокка долганлыр кижилерге халдадып чорун бээри хоралыг. Грипп халдаачал, ылангыя бичии уругларга. Ол колдуунда улуг соок үезинде нептерең-гей аарыг.

Грипп чыл санында кадыкшылга болгаш экономикага улуг каражаны чедирип турар. Хууда гигиена, санитар культуразын сагыыры кижилерге чугула. Шак ындыг байдал бисте черле четпес. Аарыг кижи грипптиг тарадып чорун бээр.

Бөдүүн чурумну сагыыры кижи бүрүзүнден негеттинер: эмчини бажыңче чалааш, аарыг кижини тускайлаар, марля масканы ажыглаар, аяк-сававы аңгылаар. Өрээлди агаарладыр, шалаңы өл пөс-биле чодар.

Челбинип аарыыр чоруккa уругларын кара бичезинден-не ада-иелер чаңчыктырып алган болур. Эълбес кылдыр каът-каът кепкерип каар, ынчап кээрге дадыкпаан организм улам аарыычал болур. Уруглар садтарында, школаларда кадыкшылга ажылы чорбайн турар. Ынчангаш уруглар үргүлүү аарыыр.

Статистиканың көргүзүп турары-биле аларга, грипптеп турарларның 60—65 хуузу 14 хар чедир уруглар болуп турар. Оларны эмнээр хуусаазы-даа узун болгай — 2 неделя чеде бээр. Организмниң бодундан, аарыгның ханызындан бүгү чүүлдер хамаажыр. Грипп кедерээн үеде хоорай бажыннар, кедээ ажыл-агый киллизиниң 3-41-16, социал айтырыглар киллизиниң 3-41-25, корректорларының 3-37-11, бухгалтерияның 3-43-41, солуг келбейн баргавла 2-32-75-че долгаар.

ДҮВҮРЭЭЗИННИГ ХЕВЭЭР

Тес-Хем районнуң девискээринде автотранспорт шимчээшкинниңде дүвүренчиг айтырыглар бар болуп турар. Бистиң штаттан дашкаар корреспондентивис Моторк Тирчин ол районда КАИ инспектору А. К. Аймаа-биле ужурашкан.

— Районда ниити байдал дүвүренчиг. 1987 чылда орук шимчээшкинниңге 734 таварылганың түңнелинде он автоавариядан 10 кижи бертик-бежел, аар кемдээшкинге таварышкан, бир кижи амы-тынындан чарылган. 112 чолаачы транспортту эзирик башкарып чораан, КАИ ажылдакчыларынга туттурган. Оларның алдызы 2-3 катап эзирик чорааны ол. Олардан 4 кижини судче шилчиткен. Оларның бирээзи удуртукчу албан-дужаалдыг, ийизи хүү автомашина ээлери, а бир тракторист «Чодураа» совхоозтун.

Орук шимчээшкинин сагываан 85 эзирик чолаачы машина башкарар эргезин казыттырган. Он ийи чолаачы күргүне машиналарын амыхууда херээнге ажыглап турган. Оларның бирээзин истелге оргапынче шилчиткен.

Районга автоорук шимчээшкинининг талазы-биле материалдарны тус черниң радиозунга үш удаа, республика солуннарынга база чырыдыш турган бис. Чурттакчылыг суурларга, школаларга, будүрүлгелерге албан черлериңе лекцияларны, беседаларны, тайылбыр ажылын бистиң ажылдакчыларывыс чорудуп келген.

Арагалаашкынга болгаш алкоголизмге удур болгаш аликсак-чиксек, ажык-кончаа сүрер чоруктар-биле демиселди күштелдирер, оларны баш бурунгаар болдурбазыбиле район-даа, кедээ Советтер аайы-биле-даа тускай комиссиялар-ла хөй. Ол комиссиялардың ажылының кошкаандан чолаачылар болгаш трактористер ортузунга кижизидилге ажылының четпес тургустунганын үстүнде фактылар херечилеп турар.

Районнуң чурттакчылыг коммунал ажыл-агый будүрүлгезиниң эртелели (начальниги Д. К. Кырлыг-Кара). Самагалдай көдээ Советтиң күүскому (даргазы Ч. Б. Дангыт) орук демдектерин кылдырып азарын кичээнгейге албаан.

1988 чылдың түгле январьда безин 12 чолаачы эзирик чораан, КАИ ажылдакчыларынга туттурган.

«Чодураа» совхоозтан С. О. Допуй, К. Ч. Кара-оол, трактористер К. М. Бодаалай олар 100 рубльге торгаткан, В. А. Адышпаа 1 чыл чолаачылаар эргезин казыткан. Техниктиг септелге будүрүлгезинден А. Ш. Оюн, К. Д. Чамгыл-оол олар күргүне машиназын хуузунда ажыглаанды дээш 10, 30 рубльдерге торгаалга таварышкан. Чылдың түгле эгезинде бо хире хөй хажыдыышкыннар болуп турда, канчап дүвүревес боор.

Эрткен чылын «Чодураа» совхоозтан 19, техниктиг септелге будүрүлгезинден 9 чолаачы хемчег алыскан. Ол организацияларга дыңнадыгларны чорудуп келген. Оларның удуртукчулары оон кандыг-даа түнелдя үндүрбейн турар.

КАИ экраны

Эрткен чылдың сентябрь 4-те «Тувинская правда» солунга орук шимчээшкинининг айыыл чок чоруунуң дугайында тайылбыр үнген. Маңаа хамаарыштыр чамдык организацияларның удурткучулары кандыг-даа ажылдарны кылып чорутпаан.

Чолаачыларның мергежилин бедидер курстарны организаставаан. «Е» болгаш «В» категориянның чолаачыларын өөредип турар. Автошколаның филиалдарын кайда-даа организаставаан. Хууда мотоциклдиг кижилерниң 95 хуузу оны башкарар эргези чок. Оларны өөредир айтырыг база тургустунмайн турар.

Районда хөй-ниитн организациялары-биле кады бир демниг ажылды организастап турган, орук шимчээшкинине озал-ондакты, хажыдыышкыннарны болдурбас дээш бүгү тала-биле хемчеглерни алыры бистиң КАИ ажылдакчыларының кол сорулгазы болур.

КИНО

ФЕВРАЛЬ 18-ТЕ

«НАПЫРАЛ»: «Полёт над гнездом кукушки» 9.30, 12.30, 18.30. Бичии залга: «Мультсборник» 10.00, «Фантомас» 11.30, 14.30, 17.30, 20.30 шактарда.

«ПИОНЕР»: «Сказка о прекрасной Айсулу» 9.40, 13.10, «Армия трясогузки снова в бою» 11.10, 15.00, «И ничего больше» 16.40, «Праздник Нептуна» 18.10, 20.00 (үзатнан) шактарда.

«ВОСТОК»: «Забавы молодых» 15.00, 18.30, 20.10 (үзатнан), «Иван Васильевич меняет профессию» 16.40 шактарда.

«КАА-ХЕМ»: «Шантажист» 19.30 (үзатнан), «Инспектор без оружия» 15.00, 17.20 шактарда.

АГААР

Республикага шөкар буулуттаар, чагбас. Сөңгү-барыын чүкче үтлай хаттың дүргени секундада 3—8 метр. Дүне 33—35, чамдык черлерге 24—29 градуе соор. Хүндүс 18—23, чамдык черлерге 10—15 градуе соок болур.

Кызылга шөкар булуттаар. Чагбас. Сөңгү-барыын чүкче үтлай хаттың дүргени секундада 3—8 метр. Дүне 35 — 37, хүндүс 21—23 градуе чедир соор.

Автооруктарга туманнаар. Муң метр чедир көстүр.

ТЕЛЕВИДЕНИЕ

ФЕВРАЛЬ 18-ТЕ

БИРГИ ПРОГРАММА
МОСКВАДАН

6.30 — «120 минута». 8.35 — Мультфильмнер. 9.05—«Дириг амытаннар дугайында». 10.05 — «Кирижикчилер». Загорскиде уруглар бажыңының нарын айтырыглары. 2-ги дамчыдылга — «Ажыл эртиишкин». 10.50 — Медээлер. 11.00 — XV кышкы Олимпиада оюннары. Трамплинден хаактыг шураашкыннар. Хаак спорту. 5 км. Херээженнер. Хоккей. ССРЭ биле АКШ-тың шилиндек командалары. 14.45—Мульт. фильм. 15.05 — «Мария Ульяновананың Вологдазы». Док. фильм. 15.25 — Медээлер. 15.35 — Эде тургустунуушкун прожектору. 15.45 — «...Он алды харга чедир болгаш оон улуг назы» 16.30 — XIX Бүгү-эвилел партконференциязынга уткуштур. Теория айтырыглары. 17.15 — XV кышкы Олимпиада оюннары. Хаак спорту. 5 км. Херээженнер. Хоккей. ССРЭ биле АКШ-тың шилиндек командалары. 20.15 — Бөгүн делегейде. 20.35 — И. Стравинский. Концерт. 21.00 — «Ye». 21.35 — Эде тургустунуушкун прожектору. 21.45 — «Сибирь чер дугайында тоожу». Уран-чечен фильм. 23.25— Бөгүн делегейде. 23.35 —00.10 — Вильнюстуң күргүне квартедн ойнаар.

ИЙИГИ ПРОГРАММА
МОСКВАДАН

8.00 — Эртенги гимнастика. 8.15 — «Кызыл Армияның мраажызы». Док. фильм. 8.35; 9.35—А. М. Горький. «Хартыга дугайында ыр». «Буревестник дугайында ыр». 7 класс. 9.05 — Испан дыл. 10.05 —Эртем-тайылбырлыг фильмнер. 10.35; 11.35—Өг-бүле амыдыралының этиказы болгаш психологиязы. 9 класс. Өг-бүленің психологтуг климады. 11.05 — Испан дыл. 12.05—«Күзүн база час тургулаар». Уран-чечен фильм. 1-2 сериялары. 14.15 — Медээлер. 14.25 — 15.30 — «Талант». 3-кү сериязы — «Биле шыйыты».

КЫЗЫЛДАН

18.00 — В. Сологуб — «Уян чүректен халап». Кызыл хоорайның аныяк көрүкчүдер театрының шиизи. 19.00— Уругларга фильм. 19.20 — «Тыва черде». Программада: Медээлер. «XIX Бүгү-эвилел партконференцияга уткуштур». «Техника септелгезинге — бедик шыңарыны». 19.50 — Медээлер.

МОСКВАДАН

20.00 — «Тамчыктыг удунар. чаштар!». 20.15 — Концерт. 20.30 — Ритминг гимнастика. 21.00 — «Ye». 21.35 — Эде тургустунуушкун прожектору. 21.45—23.35 — XV кышкы Олимпиада оюннары. Шанак спорту. Херээженнер. Коньки спорту. 5000 м. Эр кижилер.

ҮШКҮ ПРОГРАММА
МОСКВАДАН

18.05 — Медээлер. 18.15 —«Поэзия». Л. Кондырев. 18.50—А. Глазунов. Лириктиг шулуглел. 19.00 — «Аян-чорукчулар клуву». 20.00—20.15 — «Тамчыктыг удунар. чаштар!». «Тумаңнигда чараа-чечен».

1988 чылдың февраль 21-де (воскресеньеде) СЭКП обкомунуң Политиктиг чырыдышкын бажыңында 14 шакта «Амгы делегейде Япония» деп темага лекция болур. Лектор — «Билиг» иниитилелиниң Новосибирск область организациязының баштаар черинин делегей айтырыгларының талазы-биле лектору Н. С. Соболев.

Абонемент-биле кирер. Билеттерни лекция эгелээриниң мурнунда садар.

Адрезивис: 667000 Кызыл хоорай, Красноармейска-кудумчузу, 100.

ШЫНЫҢ ТЕЛЕФОННАРЫ

КИЛДИСТЕРНИҢ: партижи амыдырал киллизиниң 3-36-82, совет тургузуг киллизиниң 3-37-11, үлетпүр киллизиниң 3-36-73, чагаа киллизиниң 3-39-03, культура киллизиниң 3-39-15, кедээ ажыл-агый киллизиниң 3-41-16, социал айтырыглар киллизиниң 3-41-25, корректорларының 3-37-11, бухгалтерияның 3-43-41, солуг келбейн баргавла 2-32-75-че долгаар.

Чылда 300 катаң үнер. Хемчээли 2 парлалга амазы. Тиражы 24637 экз. Солуунуң индекизи 54241

Тыва АССР-ниң Ном үндүрер чер, полиграфия болгаш ном садыының херектериниң талазы-биле күргүне комитединиң типографиязы. Кызыл, Шетинкиң биле Кравченко кудумчузу, бажың № 1.

Чагыг № 2667. ТС—00148.

Тувинская республиканская БИБЛИОТЕКА А. С. Пушкина

Бүгү чүрттарның пролетарийлери, каттыжыңар!

ШЫН

СЭКП Тыва обкомунуң, Тыва АССР-ниң Дээди Совединиң болгаш Министрлер Чөвүлелиниң органы

1988 чылдың февраль 19 пятница № 42 (13642)

1925 чылда үнезелеттингеш. Өртээ 3 көпеек.

1988 чылдың февраль 17—18-те СЭКП Төп Комитединиң ээлчеглиг Пленуму болуп эрткен. «Ортумак болгаш дээди школаның эдс тургустунуушкунунуң чоруп турарының база ону боттандырар талазы-биле партияның сорулгаларының дугайында» айтырыгны Пленумга чугаалашкан.

СЭКП ТК-ның Чингине секретары М. С. Горбачев Пленумга делгереңгей чүве чугаалаан.

Пленум чугаалашкан айтырыг болгаш эш М. С. Горбачевтуң чугаазының талазы-биле доктаалдарны хүлээп алган.

СЭКП Төп Комитединиң Пленумунуң дугайында ИНФОРМАСТЫГ ДЫҢНАДЫГ

СЭКП Төп Комитединиң ээлчеглиг Пленуму 1988 чылдың февраль 17-де ажылын эгелээн. Пленумну СЭКП ТК-ның Чингине секретары М. С. Горбачев ажыткан. Пленумга «Ортумак болгаш дээди школаның эде тургустунуушкунунуң чоруп турарының база ону боттандырар талазы-биле партияның сорулгаларының дугайында» айтырыгны чугаалажып көөрү-биле киирген. Бо айтырыг талазы-биле илеткелди СЭКП ТК-ның Политбюро кежигүнү, СЭКП ТК-ның секретары Е. К. Лигачев кылган.

Илеткел талазы-биле хуралга санал бергеннер: эштер В. И. Ситников — СЭКП Иркутск обкомунуң бирги секретары, Ф. Т. Моргун — Украинаның Компартиязының Полтава обкомунуң бирги секретары, Н. М. Ершова — «Ф. Э. Дзержинский аттыг машина тудуушкун заводу» будүрүлге каттыжыышкынының эптекчизи, Пермь хоорай, В. И. Мироненко — ВЛКСМ ТК-ның бирги секретары, В. Т. Сайкын — улус депутаттарының Москва хоорай Соединиң күүскомунуң даргазы, В. А. Коптюг — ССРЭ-ниң Эртемнер Академиязының ораалакчы президентизи, ССРЭ-ниң ЭА-ның Сибирь салбырының даргазы, К. М. Багиров—Азербайджанның Компартиязының ТК-ның бирги секретары, К. Г. Вайно—Эстонияның Компартиязының ТК-ның бирги секретары, Г. А. Ягодин—ССРЭ-ниң дээди болгаш ортумак тускай өөредилге министри, В. С. Шевченко—Украин ССР-ниң Дээди Совединиң Президиумунуң даргазы, Н. А. Назарбаев— Казах ССР-ниң Министрлер Чөвүлелиниң Даргазы, В. Г. Колесников — ССРЭ-ниң электроника үлетпүргүнүң министри, Г. М. Марков—ССРЭ-ниң Чогаалчылар эвилелиниң баштаар черинин даргазы, Ю. Ф. Соловьев — СЭКП Ленинград обкомунуң бирги секретары, Е. Е. Соколов — Белоруссияның Компартиязының ТК-ның бирги секретары, А. В. Власов —ССРЭ-ниң иштики херектер министри, Д. И. Патиашвили —Грузияның Компартиязының ТК-ның бирги секретары, А. А. Логунов — ССРЭ-ниң Эртемнер Академиязының ораалакчы президентизи, Москваның М. В. Ломоносов аттыг күрүне университединиң ректору, Г. И. Усманов — СЭКП Татар обкомунуң бирги секретары.

СЭКП ТК-ның Пленуму февраль 18-те бодунуң ажылын уламчылаан.

• • •

СЭКП ТК-ның 1988 чылдың февраль 18-те Пленумунга СЭКП ТК-ның Политбюро кежигүнү, секретары Е. К. Лигачевтуң «Ортумак болгаш дээди школаның эде тургустунуушкунунуң чоруп турарының база ону боттандырар талазы-биле партияның сорулгаларының дугайында» илеткелин чугаалажып көөрүн үргүлчүлээн. Илеткел талазы-биле санал берген эштер: Г. И. Марчук—ССРЭ-ниң Эртемнер академиязының президентизи, В. И. Зоркальцев—СЭКП Томск обкомунуң бирги секретары, А. Д. Лизичев—Совет Армияның болгаш Шериг-Далай Флодунуң Политиктиг кол эргелелиниң начальныгы, Е. М. Чехарин—РСФСР-ниң Министрлер Чөвүлелиниң Даргазының ораалакчызы, К. С. Демирчян—Арменияның Компартиязының ТК-ның бирги секретары, С. А. Шалаев—ВЦСПС-тиң даргазы, З. И. Боровикова—Краснодар крайның СЭКП Курганинск райкомунуң бирги секретары, А. П. Думачев—ССРЭ-ниң Профессионал-техниктиг өөредилге талазы-биле күрүне комитединиң даргазы.

СЭКП ТК-ның Чингине секретары М. С. Горбачев Пленумга делгереңгей чүве чугаалаан. Чугааны солуннарга парлаар.

Пленум чугаалашкан айтырыг талазы-биле делгереңгей доктаалды хүлээп алган болгаш ону солуннарга парлаар.

Пленумга эш М. С. Горбачевтуң чугаазының талазы-биле доктаалды хүлээп алган болгаш ону солуннарга парлаар.

Пленумга организастыг айтырыгларны көрген.

Пленум эш Ю. Д. Маслюковту СЭКП ТК-ның Политбюро кежигүнүнге кандидат кылдыр соңгаан.

Пленум СЭКП ТК-ның секретары эш Г. П. Разумовскийни СЭКП ТК-ның Политбюро кежигүнүнүң кандидадынга соңгаан.

Пленум эш О. Д. Бакланову СЭКП ТК-ның секретарынга соңгаан.

Пленум эш Б. Н. Ельцинни СЭКП ТК-ның Политбюро кежигүнүнге кандидат хүлээлгезинден хостаан.

СЭКП ТК-ның Ниити килдизининг эргелекчизи эш В. И. Болдинни, Казах ССР-ниң Амангельды аттыг совхозунуң механизатору эш Н. В. Геллертти, ВЛКСМ ТК-ның бирги секретары эш В. И. Мироненкону СЭКП ТК-ның кежигүнүнге кандидаттардан кежигүнүнче Пленум шилчиткен.

СЭКП ТК-ның Пленуму оон-биле бодунуң ажылын доозкан.

ЧААРТЫЛГАНЫҢ ИДЕОЛОГИЯЗЫН— РЕВОЛЮСЧУ ЭДЕ ТУРГУСТУНУУШКУНГА

1988 чылдың февраль 18-те СЭКП ТК-ның Пленумунга СЭКП ТК-ның Чиңгине секретары М. С. ГОРБАЧЕВТУҢ чугаазы

Эштер!

Эде тургустунуушкунунуң харымсалгалыг үе-чадазында бистиң Пленумувус болуп эртип турар-дыр. Нииттилел амыдыралының демократчыдыгазы, экономиктиг үлдезин реформа партиядан ажыл-ишкин тодаргай перспективазын негеп турар. Партияның XIX конференциязының концепциязын ажылдап кылып тура Политбюро шлап-ла ону удуртулга болдуруп турар. Партияның стратегтиг ажылынга хөй чүүлдү ол тодарадыр ужурлуг.

Бистиң экономикавыстың, культуравыстың, социал болгаш угаан-бодал амыдыралывыстың хөгжүлдезин тодарадырының оруктарынче кандыгдаа туруш-биле келириивиске кижиниң боду, оон политиктиг болгаш интеллектуалдыг шынары, оон мергежилиг, оон патриотчуу болгаш интернационалчызы, оон чогаадыкчы чоруккa салым-чанары, оон хамаатыг туружу болгаш идепкейлиг чоруу шинтпирлиг фактор болур.

Школага, өөредилгеге болгаш кижизидилгеге хамаарышкан бүгү-ле чүүлдер социализминиң хөгжүлдези-биле, эде тургустунуушкун-биле дорт холбашкан дээрзинге кандыгдаа чигзининг турбас. Оон туржук оон эң чугула угланыышкыны ол болур. Революция соңгагының баштайгы, эң берге чылдарында В. И. Ленин совет школаны тургузары партияның эң соңгаралдып болбас херектериниң бирээзин деп санап тургаанын сагыындырайн. Ол шын, чүге дээрге чаа кижини өөредириндең болгаш школаздиринден социализмниң келир үезии хамаажыр деп хөөрем чоокка чугаалап болур.

Бистиң нииттилеливистиң шынар талазы-биле чаа байдалынче револючу ёзу-биле шилчип турары бо үеде айтырыг база шинчаар тургустунуп турар. Аңаа хаматы кижиниң билии, бүгүрели, социализмге бердинген чоруу, оон-биле кадыг идепкейлиг, дилеп тывар шынары, демократиянын, коллективтериниң бот-тускайлаа ажыл-агыйлыы чоруунга, боду база чүрту дээш экономиктиг болгаш социал өзүп орар харысалганың байдалынга чүрттап база ажылдап билир чоруу негеттинип турар.

Шынар кижиниң белеткээринге бүгү деннелдиң школаллырының ролюнүн дугайында эш Е. К. Лигачевтуң илеткелинге-даа, оске эштериниң саналдарынга-даа чугаалады, оны катаптавас мен.

Бир-тээ, школага шынар белемк негелдеми тургузуп турар болганывыста, башкы кижиниң ат-алдары кандыг өндүр улуг болур ужурлуг! Билиглериниң кандыг улуг байлаа-биле пепсегленир, педагогика талазы-биле кандыг салым-чанаының болгаш мергежилдиг болур ужурлуг! Өөредилгениң бүгү системазының эде тургустунуушкунунуң үндезин звеносуз» мында-дыр эштер.

Өөредилгениң чаа организастаашкыны-даа, чаа программа-даа, өөредилгенин материал-техниктиг хандырылгазы, ону компьютерлер-биле дериияя-даа дарый херек болуп турары билдингир. Ынчаза-даа бистиң чаштарывыска боттарының билиглерин болгаш боттарының чүректерин берип турар кижилер чокта, улуг ужук-биле адаарывыс Башкы чокта бо бүгү чүүлдер ёзу барымдаалаан болгаш артык күш үнген чүүл болур, ол ёзулуг ажыл-херекке четпейн баар.

Башкы — ол дээрге эде тургустунуушкунунуң эң чугула кирижикчизи-дир. Бисти ол бүзүрел-биле, быжыг билиг-биле болгаш чүткүл-биле деткиир болза — эде тургустунуушкунга чаа, ёзулуг хөй талалакчылар болгаш демиселичилер, револючу социалистиг херектериниң уламчылакчылары тыптып келир! А бир эвес ёзу барымдаалаан деткиир, сагыш амыр, тоомча чок чорук кандыг социал таптаашкыныг, кандыг дедир шинтээшкинге чедиреринг кым билирил?

Амыдыралдың бодунга идегел кажан-даа бары шын: бүгүн ол эде тургустунуушкунунуң дылы — шынның дорт, ажык дылы-биле чугаалап турар, а эң эви социал педагогика ол эвес ыйнаан. Ындыг түрбүже келир үеде идегелди кол кезиниде бистиң школазывыстың ажылы-биле, оон бодунуң эде тургустунуушкунунуң үндезинде школаларывыстың ажылын-биле, оон-даа чаа өөредилгенин материал-техниктиг хандырылгазын-биле, ол-даа ажыл-херекке четпейн баар.

Башкы — ол дээрге эде тургустунуушкунунуң эң чугула кирижикчизи-дир. Бисти ол бүзүрел-биле, быжыг билиг-биле болгаш чүткүл-биле деткиир болза — эде тургустунуушкунга чаа, ёзулуг хөй талалакчылар болгаш демиселичилер, револючу социалистиг херектериниң уламчылакчылары тыптып келир! А бир эвес ёзу барымдаалаан деткиир, сагыш амыр, тоомча чок чорук кандыг социал таптаашкыныг, кандыг дедир шинтээшкинге чедиреринг кым билирил?

Амыдыралдың бодунга идегел кажан-даа бары шын: бүгүн ол эде тургустунуушкунунуң дылы — шынның дорт, ажык дылы-биле чугаалап турар, а эң эви социал педагогика ол эвес ыйнаан. Ындыг түрбүже келир үеде идегелди кол кезиниде бистиң школазывыстың ажылы-биле, оон бодунуң эде тургустунуушкунунуң үндезинде школаларывыстың ажылын-биле, оон-даа чаа өөредилгенин материал-техниктиг хандырылгазын-биле, ол-даа ажыл-херекке четпейн баар.

Башкы — ол дээрге эде тургустунуушкунунуң эң чугула кирижикчизи-дир. Бисти ол бүзүрел-биле, быжыг билиг-биле болгаш чүткүл-биле деткиир болза — эде тургустунуушкунга чаа, ёзулуг хөй талалакчылар болгаш демиселичилер, револючу социалистиг херектериниң уламчылакчылары-даа ол дугайын бодап көрүннер. Чогумма ынчаар көөр чорук демократчыдыгазын ёзузунга, эде тургустунуушкунунуң ёзузунга дүжүүр чигзининг чок.

Эштер! Мен бодумнуң чугаамга эде тургустунуушкунунуң чамдык принципиалдыг идеологтуг чүүлдерине доктаар болдай-дыр мен. А тодарайларга болгаш бистиң будуруп турар ужур-керектеривисти идеологтуг ёзу-биле көөрүнге, чүге дээрге түү-даа чүве кижиниң угаан-медерелинге болгаш психологиязынга, оларның эрге-ажыктарынга, нииттилелде, күш-ажылчы коллективтерде байдалынга база дээл турар. Шын чүвени чажырып каңчаар-боор — шаанда эки турган хөй-хөй кижилер хажыдыышкынныр болгаш четпестер-биле чанчыгып калган, оларны тоомчалчок көөр хевиринг болуп, бодумун социал изелекейлиг чоруун кудулаткан турган шыкаш. Хөй-хөй кижилер эгелей берген чаартылгаларның ужур-утказын амыдыралга чаа үнис сорулгаларны ажыдып, кижилерниң боттарын өрү көдүрүп турар, ук эде тургустунуушкун оларның материалдыг болгаш угаан-бодал эрге-ажыктарынга бүрүнү-биле дүжүп турар дээрзин дерээн-на эскербээн. Бодунуң күш-ажылы-биле, арыг арын-вүүрү-биле чүрттавайн турган ындыг кижилерге, багай ажыллап турган кижилерге эде тургустунуушкун янзы-бүрү кылдыр бүлүн турар чорукта деп бодап болуп. Олар эде тургустунуушкунуну ая-шинин киирер септээшкин, көрүштүг талазын кластап чараштазары, багай-даа болза дыышкынныларының дугайын маңаа чугаалавайн тур мен.

Бистиң хөделип турарывыс аңаа эвес политиктиг болгаш идеологтуг байдал ындыг болуп турар деп чугаалап турар кижи-дир мен. Бүдүүлге талазынга-даа, ол шыкаш утаанбодал талазынга-даа эде тургустунуушкун дээш демиселам партия бо-ла чорудар ужурга таварыжып турар-дыр. Ол демисел бисте амгы талазы-биле удурланышкак хевиринг эвес болуп турар болбайн аан. Ынчазаажок оон коячыг чидиг болуп турарын бистер көрүп турар-дыр бис, эштер.

Эде тургустунуушкунуну таварыжып турары ол шаптыктаашкыннар дугайында ачырдачыр маргылдаалар чоруп турар, СЭКП ТК-ның январь болгаш июнь Пленумнарының чаартыкчы шинтпирлери амыдыралда ооруп, бергедээшкиннер-биле боттанып турары улусту дүвүредип турар. Сынал-оналдарның социалистиг хөй янзы болур чорукка (плюрализм) бистер хөй-хөй оң чылдарның дургузунда бирле дугаарындл херек кырында боттуу-биле таварыжып турардыр бис. Ол чорук база-ла элдептиг болуп, чаңгыс дай эвес үнелеттиниң, өөренип көөрүн, аналитээрин, тодарадырын негеп турар. Шынчазаажок бистер ол бүгү чүүлдерни өттүр эң кол чүүлдү — эде тургустунуушкунунуң политиказын чоокун талазындан деткиринниң колбарып турарын көөр ужурлуг бис.

Социализмге ажыктыг болуп турар чүүлдү деткип-даа ап болбас, чолунуң эрге-ажызынга хоралыг бүгү-ле чүүлдерни ойтур шаап турар болгаш ойтур шаварда-даа апаар бис деп чугаалап турар бис. Ылангыя ажыл-агыйны чорударының, нииттилел амыдыралының чаа, чаңчыкпаан хевиргерин киирип турувуста, бистер социализмниң туруштарындан ойталаашывыс ол эвес ирги бе, марксизм-ленинчи өөредигнин бодун ревизиязынга таварыштырганывыс ол эвес ирги бе? деп, чамдык кижилер шинчаар бодап турарын көрүп турар бис. Ол чүүлдериниң кайыыы-даа яйыныга таварыжып турар деп санап турар марксизм-ленинизмниң «камгалакчыларын», социализм дээш ыгаан турарлар ам бешин бар апарганы элдеп эвес болбайн аан.

Ол чорук кайыын бээп турарыл? Ындыг янзылыг ондаксынныышкынырнын чылдагаанын чүдел? Херектиң ужуру чүдел дээрге, эде тургустунуушкунунуң бодун-ховар эвес янзы-бүрү кылдыр бүлүн турар чорукта деп бодап болуп. Олар эде тургустунуушкунуну ая-шинин киирер септээшкин, көрүштүг талазын кластап чараштазары, багай-даа болза ажыыдап турар, турүп турар механизмнин бир янзы кылдыр «таварыштырып алыр», а чаа чүведен чүве үнери ам-даа билдинмес-тир деп көрүп турарлар. Чамдык кижилер социализминиң системазының бодун үндезининге чедир үреп бузарын негеп, он-он чылдарның дургузунда чоонун чоруп келген оруун мөге-хоолуун, түгеда чедирбес орук деп чарлап, социализминиң үнелиг чүүлдерин шуут-ла хей дел, оларның орнунга солукчуну буржуаз либерализминиң бодунга нацыонализминиң арсеналындан үлегерлеп ап турарлар. Ушкулеры колдуунда-ла хөөрүн чугаасоотка хандыкшыл, эде тургустунуушкунунуң ужур-утказын херекке албайн, социалистиг хөгжүлдезиниң үе-чадазының ажа халырыынче кыйгырып турарлар.

Мээң чугаалаан бүгү чүвеме хөөредиишкин чок, айтырыгларны ажегээр чиңгирлевирген чүве чок. Ийет, ол бүгү чүүлдер бар. Ындыг байдал эде тургустунуушкунуну калбарганымдан, оон хаңылаттымдан, чаа үе-чадазарже оон үнгенивиден. Бистиң эчис сорулгаларывыс болгаш планизрывыс керек кырында боттуг, ленинчи илергейлээшкинни хереглээрге олар «шынап болгаш ур үениң» болу бергени хей ируугга тодаргай апарганда төрүттүүп келген.

Принципиалдыг айтырыгларга үгаан-бодалды эде углап-шиглээри-биле холбашкан ол канчаар-даа ажок улуг бергелерни барымдаалап көрбейн барып болбас. Бистиң теоретиктер-биле, өөредилгенин, совет кинематографтарывыс, чогаалчылар, искусствоведтер-биле чаа-чаа үнелеттиниң, үнелиг чүүлдерни ажыдып, ынчаар-даа ол-ла чүүлдерни ажыдып, ынчаар-даа ол-ла чүүлдерни ажыдып, ынчаар-даа ол-ла

ЧААРТЫЛГАНЫҢ ИДЕОЛОГИЯЗЫН— РЕВОЛЮСЧУ ЭДЕ ТУРГУСТУНУУШКУНГА

(Үдлачызы. Эгезэ 1-ги арыда).

70 чылдарның дургузунда бистиң партиявыс болгаш чонувус социализмниң идеяларыбыле хей-аът кирип, ону тургузуп келген. Ынчалза-даа хаштыкы база иштики чылдагаанарның уржуунда бистер чаа инитилел тургузуунуң ленинчи принциптерин бүрүн долузу-биле ажыглап шыдаваан бис. Аңаа чангыс кижиге чүдүүр чорук, эргелеп башкарылганың 30 чылдарда тыптып келген дужаан командылоор системазы, бюрократчы, догматиктиг болгаш волюнтаристиң хажыдыышкыннары, а 70 чылдарның төнчүзүнде база 80 чылдарның эгезинде — таптаашкыга чедирген инициатива чок болгаш шаптараазының болуушкуунар орта ажык-ла шаптыктаан. Ол болуушкуунар болгаш бистиң үевиске чедип келген ооң артыкчылдары катап эглип келбес кылдыр узуткаттынар аваар.

Бистер социализмден, совет кижилериниң салгалдарының салып тургузуп келген кедилиг ыол үндезиннеринден ойталап турар эвес ирги бе дээр чигзиниишкиннерге харыы база бо. Чок, социализмден, марксизм-ленинизмден. Чонуң чаалап алганы болгаш кылып бүдүргени бүгү-ле чүүлдерден бистер чангыс базыммадаа атказарлавас бис. Ынчаарга бистер аңаа эптежип олурар, догматиктиг, бюрократсыг болгаш волюнтаристи артымышкыннардан шиитпирлиибиле ойталаар бис, чүге дизе, ооң марксизм-ленинизм-биле, ёзулуг социализм-биле бичиидээ инити чүвези чок.

Чогаадыкчы марксизм-ленинизм — ол болза хөгжүп турар диригг амыдыралдың чөптүт, ханы эртем анализи-дир. Чүден-даа дедирлеймес, чүнүдээ чажырбас, кандыг-даа шынданн кортпас, ындыг шүгүмүлекчи анализти берип турар. Чүгле ындыг анализ социализмге чүүлдеш. Ылап эртем ёзуур-биле дилээшкинге кандыг-даа ындыг кызыгаарлаашкыннар чок болгаш турбас-даа ужурлуг. Теориянын айтырыглары кандыг-даа лекциялар-биле шиитпирлеттинмес болгаш шиитпирлеп шыдавас-даа ужурлуг. Уламчылаттынмас. Ужуру чүл дээрге чонуун амыдыралының болгаш демиселивин ёзулуг төөгүүр болуп шын болгаш долу төөгүүнү бижиринин айтырыы турүп турар. Ол дээрге төөгү талазы-биле шиитпирлелдиринин марксизм-ленинчи методологиязының кол айтырыыдыр.

Миллион-миллион кижилер канчаар чурттап база ажылдап келгенин, кандыг чүүлдерге идеген чорааның, тиилелгелерин болгаш ашты-рымышкыннарны, ажылдышкыннарны болгаш частырыглары, өртүнүг болгаш халаптыг-даа чүүлдерин, массаларның революстуг көдүрүүшкүнүн болгаш социалистиг хөйлу-дүрүмнүн үреэшкинин, а харын-даа кем-бүрүүлүг үлгезиглерин канчаар хамаарыштырып турганын марксизм-ленинчи методологияга үндезилээш, тодаргай көргүзер херек. Ол дээрге улус массаларның ажыл-чорудулгазының түнне-ли болуп турар төөгүнү эртемге үндезилеп, материалисчи ёзуур-биле көөрү болур ийик. Ол дээрге чангыс талаадаар чорүүтү болдурбайн, төөгүнү, ооң бүгү хевирлерин, нарының болгаш чорудээлиин барымдаалап көрбүшаан, тус-тус талааларын хөөретпейн, диалектиктиг ёзуур-биле билири-дир.

Инитилелдиң төөгүзүн марксисчи-ленинчи ёзуур-биле анализтеп көөрү дээрге, шыдамыкка, күжениишкиннит болгаш шүгүмчүлекчи ёзуур-биле ажылдаары-дыр. Ол дээрге үени, талантыны болгаш харыысалгалыг болур чорукту негээр апаар. Бистиң эрткен үевистиң хаалчак, чажыт арыннарын дүрген көөрүн хөй-инитиниң четтикпейн күлеп турары черле билдингир. Ынчаарга ол күзээшкин болза болдунган чорудулгаларның бүгү нарынын көргүзүп шыдавас, чүгле кыры-биле кылдынган түннелдерге чедирип болур бачым чүүлдерни кыла бээринге, үнелеп көрүүшкүннерге кандыг-бир далажыр чорукту болдурарынга агартыышкын болуп шыдавас. Ёзулуг эртем шинчилеллерин кылырының орнунга шынны чырытпайн, шуут-ла карацгыладып келир чайгылчак мөге чүүлдерни ыыла бээр чорукту болдуруп болбас. Ындыг чоруктан чайлаар ужурлуг бис.

Бистиң төөгүвүстүң чаңгыс талаадан, субъективтиг ёзуур-биле үнелеп көрүүшкүнер соөлгү үеде тыптып келгени-биле холбаштыр сеткили дүвүрел, сагыш човаан кижилерниң хөй чагаалары Төп Комитетке, массалыг информация чепсектериниң редакцияларынга кээп турар. Чартык чүс чыл бурунгаар болуушкуннарның дугайында кижилер богунгу айтырыглар мышкаш, изин-биле сонуургалдыг бижип турар. Ийе, ында кандыг-даа элдептиг чүве чок-ла карын. Биске эң-не кол чүүлдүң дугайында — социализмни канчаар көөр дугайында, чонның маадырлыг тиилелгелери-биле чергелештир аңаа удур кем-херек үүлгедиглери канчап болдуна бергенинин дугайында чугаа болуп турар.

Бистерниң шуптувуска нарын бо айтырыга хамаарыштыр чүнү чугаалап болуруа? Социализмниң боттуг көстүшкүнүнерин оны хамыткан чүүлдерден, боттуг чылдагааннар-биле болдунган чүүлдерни субъективтиг фактор-биле болдунган чүүлдерден ылгадыр тодаргай көөрү эргежок чугула. Ынчаарга бо турушту ёзугаар бистиң төөгүвүстү ылаптыг шинчилээрин СЭКП-ниң XX съездизиниң соөлүнде эчизинге чедир кылбаанны дыка хомуданчыг-дыр. Бо нарын айтырыларга оон соңгаар дегбейн, оларны оюп эртерин оралдажып келген. Ынчалзажок идея талазы-биле амыдыралга хос чер турбас ужурлуг. Ол хос чер чаржынчыг хоозун чүүлдер-биле азы шуут-ла өжээтен идеология-биле ишгелип турган. Амгы үеде кол чүүл — шолээп, боттуг ажылдаарынга байдалдарны тургузары, бистиң төөгүвүстүң айтырыгларын чугаалажып көөрүнге хамыктың мурнунда чонның бодуунуң идепкейлиг киржиринге, а ол дээрге — ону кижизидеринге, төөгүнү шын медереп билир чорукка, ону кижизидеринге идиглиг ол ажылдың ажыкчарлыг чоруун хандырарыдыр.

Бистиң төөгүвүсче катап көрүүшкүн болза эрткен үени анаа-ла сонуургааны-биле болдуна бербээн дээрзин база катап онзалап демдеглээр бодай-дыр мен, эштер. Төөгүвүсче катап эглип көөрүнүң бөгүнгү ажылга эде тургустунуушкуннуң сорулгаларын шиитпирлээринге амыдыралчы эргежок чугула болуп турар. «Социализмни улам-на сайзырангайжыдар!» деп лозуунну чарлаан бис, үнелиг кандыг чүүлдер болгаш принциптер амгы үеде ёзулуг социалистиг болуп турарын сайгарып, билип алыр ужурлуг бис.

Чаартылганың төөгүдүг чадаларынче социализм көдүлүп үнген. Ынчанташ бүгү чүүлдер чаартынып турар. Практика-даа, теория-даа. Ооң-биле кады эде тургустунуушкун база чаартынып турар — ол дээрге бистиң ооң мурнунда социал-экономиктиг болгаш үгаан-бодал бүгү хөгжүлдевистиң түннели, мөөндан болу берген бүгү чүүлдерден хосталып турарывыс амгы үеде «ойталаашкынын ойталаарынын» бир яңы фаза-чадазы-дыр. Эде тургустунуушкунуун үгаан-бодал хемчээшкиннерин ап көөр болза, ол дээрге социалистиг үнелиг чүүлдерниң кайгамчык удур ужур-дузазын, оларның араазында кол чүүлдү — күш-ажыл кижизин үнелеп көөрүн бүгүдениң караанга көзүлдүр долу хемчээлдиг кылдыр катап тургузар дээн шиитпирлиг оралдажышкыннарның бирээзидир. Бюрократизмниң дадыл социализмниң үнелиг чүүлдеринден болгаш идеалдарындан арылыр узуткаар, кижиниң эң чаагай, тургузукчу күштерин солуурун оралдашкан кижизиг эвес, бүжар бүгү чүүлдерден ол күштерни арыглаар, хостаар, кижиниң үгаан-бодал чечектелиишкинин хандырар херек.

Парад эртгирерде мшкаш, деңнештирилгениң оруу-биле эвес, а кижилерниң яңзыбүрү аргаларынга, чүткүлдеринге, эрге-ажыктарынга, мергежилдеринге үнелеп-лээш, оларны херек кырында сырый каттыштырып шыдаар идеяларны инитилелге эде тургустунуушкун саналдап турар. Эде тургустунуушкун болза кижи бүрүзүнүң билингирлеринге, үгаанынга болгаш дуржулгазынга, кижилерниң эң эки мозу-шынарларынга даянып турар. Кижилерни амыдырал-биле, инитилел чаартылгаларынга киржиринің хуузунда дуржулгазы-биле кижизилеринге эң-не улуг аргаларны эде тургустунуушкун ажыдып берип турар. Чүгле ажыдып берип турар эвес. Ол аргаларны боттуу-биле, херек кырында ажыглаарын эде тургустунуушкун негеп турар. Эде тургустунуушкунуң алыс утказы чогум-на ында.

Ооң бо кол угланышкынында ажыл-херек ам канчаар чоруп турарыл? Практиктиг экономикага, демократизга, ажык-чарлыг чорукка кижилер өөренип ап турар. Идепкей чок эвес, а ажыл-агыйны башкарарының чаа методтарын шингээдип алырынга херек кырынга кириишпишаан, өөренип ап турар. Эде тургустунуушкун деп чүл дээр-зин, чурттап база ажылдап турары тодаргай байдалдарда оларның канчаар ажылдаарын эде тургустунуушкунуң негеп турарын кижилер партия хуралдарынга, массалыг информацияның чепсектеринге маргылдааларны, сананаланларның үскүлежиишкинин дамчыштыр хуузунда практиказынга билип ап турар.

Шилип алышкынның мурнунга кижини амыдырал бодуу доктаамал тургузуп турар. Бригаданың, цехтиң, бүдүрүлге черинің бүгү коллективиниң ажылын организаставышаан, кандыг хевирлерни шилип алырыл? Күш-ажылды канчаар төлөөрил, удуртукчу кылдыр кымны соңгуп алырыл, кымга чүнү идеген, бүзүрел болурул? Холбааглыг бүдүрүлгелербиле харылзааларны канчаар тургузарыл? Инитилел амыдыралында, литературада болгаш уран чүүлде чаа болуушкуннарны канчаар көөрүл? Азы эрги, инчалзажок чаңчыкпаан талаалары бөгүн көстүп келген болуушкуннарны канчаар көөрүл? Ынчаарга бо турушту ёзугаар бистиң төөгүвүстүң ылаптыг шинчилээрин СЭКП-ниң XX съездизиниң соөлүнде эчизинге чедир кылбаанны дыка хомуданчыг-дыр. Бо нарын айтырыларга оон соңгаар дегбейн, оларны оюп эртерин оралдажып келген. Ынчалзажок идея талазы-биле амыдыралга хос чер турбас ужурлуг. Ол хос чер чаржынчыг хоозун чүүлдер-биле азы шуут-ла өжээтен идеология-биле ишгелип турган. Амгы үеде кол чүүл — шолээп, боттуг ажылдаарынга байдалдарны тургузары, бистиң төөгүвүстүң айтырыларын чугаалажып көөрүнге хамыктың мурнунда чонның бодуунуң идепкейлиг киржиринге, а ол дээрге — ону кижизидеринге, төөгүнү шын медереп билир чорукка, ону кижизидеринге идиглиг ол ажылдың ажыкчарлыг чоруун хандырарыдыр.

Бистиң төөгүвүсче катап көрүүшкүн болза эрткен үени анаа-ла сонуургааны-биле болдуна бербээн дээрзин база катап онзалап демдеглээр бодай-дыр мен, эштер. Төөгүвүсче катап эглип көөрүнүң бөгүнгү ажылга эде тургустунуушкуннуң сорулгаларын шиитпирлээринге амыдыралчы эргежок чугула болуп турар. «Социализмни улам-на сайзырангайжыдар!» деп лозуунну чарлаан бис, үнелиг кандыг чүүлдер болгаш принциптер амгы үеде ёзулуг социалистиг болуп турарын сайгарып, билип алыр ужурлуг бис.

Чаартылганың төөгүдүг чадаларынче социализм көдүлүп үнген. Ынчанташ бүгү чүүлдер чаартынып турар. Практика-даа, теория-даа. Ооң-биле кады эде тургустунуушкун база чаартынып турар — ол дээрге бистиң ооң мурнунда социал-экономиктиг болгаш үгаан-бодал бүгү хөгжүлдевистиң түннели, мөөндан болу берген бүгү чүүлдерден хосталып турарывыс амгы үеде «ойталаашкынын ойталаарынын» бир яңы фаза-чадазы-дыр. Эде тургустунуушкунуун үгаан-бодал хемчээшкиннерин ап көөр болза, ол дээрге социалистиг үнелиг чүүлдерниң кайгамчык удур ужур-дузазын, оларның араазында кол чүүлдү — күш-ажыл кижизин үнелеп көөрүн бүгүдениң караанга көзүлдүр долу хемчээлдиг кылдыр катап тургузар дээн шиитпирлиг оралдажышкыннарның бирээзидир. Бюрократизмниң дадыл социализмниң үнелиг чүүлдеринден болгаш идеалдарындан арылыр узуткаар, кижиниң эң чаагай, тургузукчу күштерин солуурун оралдашкан кижизиг эвес, бүжар бүгү чүүлдерден ол күштерни арыглаар, хостаар, кижиниң үгаан-бодал чечектелиишкинин хандырар херек.

Парад эртгирерде мшкаш, деңнештирилгениң оруу-биле эвес, а кижилерниң яңзыбүрү аргаларынга, чүткүлдеринге, эрге-ажыктарынга, мергежилдеринге үнелеп-лээш, оларны херек кырында сырый каттыштырып шыдаар идеяларны инитилелге эде тургустунуушкун саналдап турар. Эде тургустунуушкун болза кижи бүрүзүнүң билингирлеринге, үгаанынга болгаш дуржулгазынга, кижилерниң эң эки мозу-шынарларынга даянып турар. Кижилерни амыдырал-биле, инитилел чаартылгаларынга киржиринің хуузунда дуржулгазы-биле кижизилеринге эң-не улуг аргаларны эде тургустунуушкун ажыдып берип турар. Чүгле ажыдып берип турар эвес. Ол аргаларны боттуу-биле, херек кырында ажыглаарын эде тургустунуушкун негеп турар. Эде тургустунуушкунуң алыс утказы чогум-на ында.

Ооң бо кол угланышкынында ажыл-херек ам канчаар чоруп турарыл? Практиктиг экономикага, демократизга, ажык-чарлыг чорукка кижилер өөренип ап турар. Идепкей чок эвес, а ажыл-агыйны башкарарының чаа методтарын шингээдип алырынга херек кырынга кириишпишаан, өөренип ап турар. Эде тургустунуушкун деп чүл дээрзин, чурттап база ажылдап турары тодаргай байдалдарда оларның канчаар ажылдаарын эде тургустунуушкун негеп турарын кижилер партия хуралдарынга, массалыг информацияның чепсектеринге маргылдааларны, саналаналларның үскүлежиишкинин дамчыштыр хуузунда практиказынга билип ап турар.

Шилип алышкынның мурнунга кижини амыдырал бодуу доктаамал тургузуп турар. Бригаданың, цехтиң, бүдүрүлге черинің бүгү коллективиниң ажылын организаставышаан, кандыг хевирлерни шилип алырыл? Күш-ажылды канчаар төлөөрил, удуртукчу кылдыр кымны соңгуп алырыл, кымга чүнү идеген, бүзүрел болурул? Холбааглыг бүдүрүлгелербиле харылзааларны канчаар тургузарыл? Инитилел амыдыралында, литературада болгаш уран чүүлде чаа болуушкуннарны канчаар көөрүл? Азы эрги, инчалзажок чаңчыкпаан талаалары бөгүн көстүп келген болуушкуннарны канчаар көөрүл? Ынчаарга бо турушту ёзугаар бистиң төөгүвүстүң ылаптыг шинчилээрин СЭКП-ниң XX съездизиниң соөлүнде эчизинге чедир кылбаанны дыка хомуданчыг-дыр. Бо нарын айтырыларга оон соңгаар дегбейн, оларны оюп эртерин оралдажып келген. Ынчалзажок идея талазы-биле амыдыралга хос чер турбас ужурлуг. Ол хос чер чаржынчыг хоозун чүүлдер-биле азы шуут-ла өжээтен идеология-биле ишгелип турган. Амгы үеде кол чүүл — шолээп, боттуг ажылдаарынга байдалдарны тургузары, бистиң төөгүвүстүң айтырыларын чугаалажып көөрүнге хамыктың мурнунда чонның бодуунуң идепкейлиг киржиринге, а ол дээрге — ону кижизидеринге, төөгүнү шын медереп билир чорукка, ону кижизидеринге идиглиг ол ажылдың ажыкчарлыг чоруун хандырарыдыр.

Бистиң төөгүвүсче катап көрүүшкүн болза эрткен үени анаа-ла сонуургааны-биле болдуна бербээн дээрзин база катап онзалап демдеглээр бодай-дыр мен, эштер. Төөгүвүсче катап эглип көөрүнүң бөгүнгү ажылга эде тургустунуушкуннуң сорулгаларын шиитпирлээринге амыдыралчы эргежок чугула болуп турар. «Социализмни улам-на сайзырангайжыдар!» деп лозуунну чарлаан бис, үнелиг кандыг чүүлдер болгаш принциптер амгы үеде ёзулуг социалистиг болуп турарын сайгарып, билип алыр ужурлуг бис.

Чаартылганың төөгүдүг чадаларынче социализм көдүлүп үнген. Ынчанташ бүгү чүүлдер чаартынып турар. Практика-даа, теория-даа. Ооң-биле кады эде тургустунуушкун база чаартынып турар — ол дээрге бистиң ооң мурнунда социал-экономиктиг болгаш үгаан-бодал бүгү хөгжүлдевистиң түннели, мөөндан болу берген бүгү чүүлдерден хосталып турарывыс амгы үеде «ойталаашкынын ойталаарынын» бир яңы фаза-чадазы-дыр. Эде тургустунуушкунуун үгаан-бодал хемчээшкиннерин ап көөр болза, ол дээрге социалистиг үнелиг чүүлдерниң кайгамчык удур ужур-дузазын, оларның араазында кол чүүлдү — күш-ажыл кижизин үнелеп көөрүн бүгүдениң караанга көзүлдүр долу хемчээлдиг кылдыр катап тургузар дээн шиитпирлиг оралдажышкыннарның бирээзидир. Бюрократизмниң дадыл социализмниң үнелиг чүүлдеринден болгаш идеалдарындан арылыр узуткаар, кижиниң эң чаагай, тургузукчу күштерин солуурун оралдашкан кижизиг эвес, бүжар бүгү чүүлдерден ол күштерни арыглаар, хостаар, кижиниң үгаан-бодал чечектелиишкинин хандырар херек.

Парад эртгирерде мшкаш, деңнештирилгениң оруу-биле эвес, а кижилерниң яңзыбүрү аргаларынга, чүткүлдеринге, эрге-ажыктарынга, мергежилдеринге үнелеп-лээш, оларны херек кырында сырый каттыштырып шыдаар идеяларны инитилелге эде тургустунуушкун саналдап турар. Эде тургустунуушкун болза кижи бүрүзүнүң билингирлеринге, үгаанынга болгаш дуржулгазынга, кижилерниң эң эки мозу-шынарларынга даянып турар. Кижилерни амыдырал-биле, инитилел чаартылгаларынга киржиринің хуузунда дуржулгазы-биле кижизилеринге эң-не улуг аргаларны эде тургустунуушкун ажыдып берип турар. Чүгле ажыдып берип турар эвес. Ол аргаларны боттуу-биле, херек кырында ажыглаарын эде тургустунуушкун негеп турар. Эде тургустунуушкунуң алыс утказы чогум-на ында.

Ооң бо кол угланышкынында ажыл-херек ам канчаар чоруп турарыл? Практиктиг экономикага, демократизга, ажык-чарлыг чорукка кижилер өөренип ап турар. Идепкей чок эвес, а ажыл-агыйны башкарарының чаа методтарын шингээдип алырынга херек кырынга кириишпишаан, өөренип ап турар. Эде тургустунуушкун деп чүл дээрзин, чурттап база ажылдап турары тодаргай байдалдарда оларның канчаар ажылдаарын эде тургустунуушкун негеп турарын кижилер партия хуралдарынга, массалыг информацияның чепсектеринге маргылдааларны, саналаналларның үскүлежиишкинин дамчыштыр хуузунда практиказынга билип ап турар.

Шилип алышкынның мурнунга кижини амыдырал бодуу доктаамал тургузуп турар. Бригаданың, цехтиң, бүдүрүлге черинің бүгү коллективиниң ажылын организаставышаан, кандыг хевирлерни шилип алырыл? Күш-ажылды канчаар төлөөрил, удуртукчу кылдыр кымны соңгуп алырыл, кымга чүнү идеген, бүзүрел болурул? Холбааглыг бүдүрүлгелербиле харылзааларны канчаар тургузарыл? Инитилел амыдыралында, литературада болгаш уран чүүлде чаа болуушкуннарны канчаар көөрүл? Азы эрги, инчалзажок чаңчыкпаан талаалары бөгүн көстүп келген болуушкуннарны канчаар көөрүл? Ынчаарга бо турушту ёзугаар бистиң төөгүвүстүң ылаптыг шинчилээрин СЭКП-ниң XX съездизиниң соөлүнде эчизинге чедир кылбаанны дыка хомуданчыг-дыр. Бо нарын айтырыларга оон соңгаар дегбейн, оларны оюп эртерин оралдажып келген. Ынчалзажок идея талазы-биле амыдыралга хос чер турбас ужурлуг. Ол хос чер чаржынчыг хоозун чүүлдер-биле азы шуут-ла өжээтен идеология-биле ишгелип турган. Амгы үеде кол чүүл — шолээп, боттуг ажылдаарынга байдалдарны тургузары, бистиң төөгүвүстүң айтырыларын чугаалажып көөрүнге хамыктың мурнунда чонның бодуунуң идепкейлиг киржиринге, а ол дээрге — ону кижизидеринге, төөгүнү шын медереп билир чорукка, ону кижизидеринге идиглиг ол ажылдың ажыкчарлыг чоруун хандырарыдыр.

Бистиң төөгүвүсче катап көрүүшкүн болза эрткен үени анаа-ла сонуургааны-биле болдуна бербээн дээрзин база катап онзалап демдеглээр бодай-дыр мен, эштер. Төөгүвүсче катап эглип көөрүнүң бөгүнгү ажылга эде тургустунуушкуннуң сорулгаларын шиитпирлээринге амыдыралчы эргежок чугула болуп турар. «Социализмни улам-на сайзырангайжыдар!» деп лозуунну чарлаан бис, үнелиг кандыг чүүлдер болгаш принциптер амгы үеде ёзулуг социалистиг болуп турарын сайгарып, билип алыр ужурлуг бис.

Чаартылганың төөгүдүг чадаларынче социализм көдүлүп үнген. Ынчанташ бүгү чүүлдер чаартынып турар. Практика-даа, теория-даа. Ооң-биле кады эде тургустунуушкун база чаартынып турар — ол дээрге бистиң ооң мурнунда социал-экономиктиг болгаш үгаан-бодал бүгү хөгжүлдевистиң түннели, мөөндан болу берген бүгү чүүлдерден хосталып турарывыс амгы үеде «ойталаашкынын ойталаарынын» бир яңы фаза-чадазы-дыр. Эде тургустунуушкунуун үгаан-бодал хемчээшкиннерин ап көөр болза, ол дээрге социалистиг үнелиг чүүлдерниң кайгамчык удур ужур-дузазын, оларның араазында кол чүүлдү — күш-ажыл кижизин үнелеп көөрүн бүгүдениң караанга көзүлдүр долу хемчээлдиг кылдыр катап тургузар дээн шиитпирлиг оралдажышкыннарның бирээзидир. Бюрократизмниң дадыл социализмниң үнелиг чүүлдеринден болгаш идеалдарындан арылыр узуткаар, кижиниң эң чаагай, тургузукчу күштерин солуурун оралдашкан кижизиг эвес, бүжар бүгү чүүлдерден ол күштерни арыглаар, хостаар, кижиниң

амыдыралга эптештинмес чүүл эвес, кандыг-ла бир кампания эвес, а депшилгениң эң чүгүлга чарылбас негелдези-дир.

Демократчыдылганың болгаш ажык-чарлыг чоруктуң чорудулгаларының улам калбарарынга партийжи пропаганда болгаш агитация, массалыг информацияның чепсектери кайгамчык улуг рольдуг. Ажыы-биле чугаалаарга, эштер, бистиң пропагандистеривистиң лекторларывыстың идеология ажылдакчыларының хөй санныг армиязының чорудуп турар улуг ажыл-чорудулгазының түннелдерин бис ам-даа шала тыртым, дыка хөй кезиинде арай чедир үнелеп көрбейн баар бис. А херек кырында оларның сөзуур-биле партияның идеяларының, инитилелди чаартырының идеяларының кижилерниң угаан-бодалын, сагыш-сеткилин чаалап ап турар.

Бистиң солуннарывыс, инитилел-политиктиг болгаш уран-чечен журналдарывыс, телевидение, радио, лекция пропагандазы, мурнакчылар-биле, эде тургустунуушкуннуң «орух идекчилер-биле» дорт уржуражышкыннар чаа хамаарылганы, байдалды тургузарынга, угаан-бодалды чаарты углаарынга, эде тургустунуушкуннуң бүгү талаларынче кичээнгейни көдүрерине болгаш ямыдыралды чыыр, моөнээринге эвээш эвести кылган болгаш кылып-даа турар деп чугаалаар ужурлуг мен.

Парлаала болгаш телевидение ажык-чарлыг чоруктуң одун бодалдыы-биле азы чедир билбези, шыдавазыбиле эде тургустунуушкунга турдланып база шаптыктап турарларга удур углап турарлар. Энтузиастарны деткип, оларның дуржулгазын нептередип, бүгү сагыш-сеткилинден чаа ёзуурбиле ажылдаарынче сиңниккен, ёзулуг боттуг ажыл-херекке частырыглар кылырындан коргпас, эде тургустунуушкун улам-на бурунгаарлазын дээш бодунуң хууда харыысалгазын билир кижилерни чөптүг эвес чүүлдерден камгалап турарлар.

Массалыг информацияның чепсектериниң шак ындыг ажылын бистиң деткип турарывыстың дугайын СЭКП ТК-га болган ужуражышкыннарга чугаалап турган болгай мен. Ол дээрге мында бүгү чүве шуптузу эки деп турары ол эвес болдур ийин. Партияның болгаш чоннуң шиитпирлеп турар сорулгаларының бүгү нарының болгаш чаартыкчы болуп турарын массалыг информацияның чепсектери чамдыкта чедир көргүзүп шыдавайн турар. Журналдарга, солуннарга сула салдыныышкыннар ийи-чаңгыс бо-ла көстүүлеп келир — хөөредишкин киниреринден тыртынып шыдавайн баары, амгы болгаш эрткен үениң болуушкуннарынга кызыы үнелелдер бээри, бөлүглежир хевириниң илерээшкиннери ам-даа таваржып турар. Күш-ажылчы коллективтерде, хоорайларда болгаш районнарда, областтарда болгаш республикаларда, төлпе-даа эде тургустунуушкуннуң дуржулгазының дугайында материалдар элээн хөй апарза-даа, олар ам-даа дыка эвээш. Эде тургустунуушкуннуң нарын, берге байдалдыг чоруп турары, дилээшкиннер-биле холбашканы билдингир. Ынчалзажок эде тургустунуушкуннуң херээн бис, оон айтырыгларын болгаш эки талалыг түннелдерин сайгарып көрбүшаан, шиитпирлиг болгаш быжыыбиле бурунгаарладыр бис. Массалыг информацияның чепсектериниң кичээнгейи ынаар хаара туттунган турар ужурлуг.

Эштер! Демократчыдылганың чорудуу бистиң инитилелге хөйлулар сагыырының дугайында айтырыгны чидиң-биле тургузуп турар. В. И. Ленинниң кам-хайыра чоокка демисежип чорааның эрге-хөйлуну херекке албас чоруктар дужаан-башкарарының аргаларының ажыглаттынып турарының байдалдарында дыка нептерээн турган. Чүге дээрге, бир талазында, эмин эрттир төпчүдүлге болгаш албан-дужаал ажыглаары, өске талазында— түс чернің эрге-ажыын тыртары эрге-хөйлу чүрүмүнга эптежири чогенчиг болгай. Оларга Шедринниң «хоорай чагырыкчыларын хөйлулар-биле кыазавазының дүтайында» хөйлужудулганы бүгү сагыжыбиле үр-ле манап келген хоорай чагырыкчызының болдал-сарыылы дыка тааржыр ийик.

Эде тургустунуушкун шак ындыг кара туразындалаашкынның болгаш эрге-дужаалырак чоруктарның орууна күчүлүг демократчы моондакты салып, бүгү органнарны болгаш бүгү кадрларны боттарының хөделиишкиннерин эрге-хөйлубиле доктаамал дүүштүрериче албадап турар. Дыка хөй кижилер аңаа чаңчыкпаан. Ынчалзажок чаңчыгар апаар. Бис эде тургустунуушкуннуң эрге-хөйлу быраларын быжыглаарынче шугумну быжыы-биле чорудар, а чүнүң-даа мурнунда күрүне будүрүлгезиниң дугайында хөйлуну болгаш экономиктиг реформаның оске-даа хөйлужудулга актыларын янзы-бүрү хевирлыг ведомство саавырлары болгаш айтыышкыннары-биле будалдырарындан камгалаар ужурлуг бис.

Инитилелди демократчыдарын улам ыцай ханылаадырының угланыышкыны социалистиг эрге-хөйлуну чайгылыш чок быжыглаарын негеп турар. Чоннуң эргечагыргазы — ол дээрге ооң күзел-чүткүлүн илередип турар хөйлуларның долу болгаш кызыгаар чок күштүг болуру ол. Чогум-на ынчангаш мен бистиң бо Пленумувуска чугаалаттынган чүрттакчы чоннуң бүгү кезектерин, төпте болгаш черлерде бистиң бүгү кадрлаарывысты хаара тудуп турар чаңгыс аай комплекстиг инити күрүне ужур-дузалыг программа болур юридиктиг бүгү-инити өөредилгезин организастаарының идеязын шиитпирлин-биле деткиксеп турар ужурум ол.

Инитизи-биле бистер, эштер, демократчыдылга чорудулгалары кедизинде барын кайы хире түннелдерлиг апаарын, партияның болгаш күрүненің ажыл-чорудулгазынга, кадрларның ажыылынга, бистиң чүртүвүстүң бүгү хамаатыларының амыдыралынга болгаш күш-ажылынга хамааржып турар айтырыгларны кайы хире чаазы-биле салып турарының дугайын боттарывыс ам-даа долузу-биле эскербейн турар боор бис. Социалистиг инитилелди шиитпирлеп чугаалажырынга белен болуру — кандыг-даа чаданың удуртукчузуның культуразының херечензи. Культура чокта демократия турбас деп Пленумга санал бергеннер чугаалап турду. Ол, шынап-ла, ындыг. Культура айтырының националдар аразының харылзаалары-биле, аныяк салгалды интернационализмге кижизидери-биле эштерниң холбаштырганы онза чугула болду.

Культура чокта, культурадан дашкаар кандыг-даа социализм турбас дээрзин Улуг Октябрьның будүүзүнде өттүр көрген. Культура революциязының ленинчи программазын амыдыралга бот-тандырган чорук бистиң инитилеливисти культура депшилгезининг көстүп көрбээн бедиктеринче көдүрген, ооң бир чугула үндезини апаргам.

Ам кажан бистер эде тургустунуушкуннуң социалистиг инитилелди чаартырының, демократизаны калбаабиле хөгжүдериниң айтырыгларын шиитпирлеп турувуста, угаан-бодал культурazының айтырыглары хөй чүүлдерге чаа ёзуур-биле тургустунуп турар. Ол айтырыглариың чаа чүүлдери амгы үеде кижини канчаар көрүп турарывыс-биле, ооң боттуг овур-хевиринче, шыдал-күчүзүнче, негелде-хереглелиниче кандыг янзылыг кижизидерибиле эштерниң холбаштырганы онза чугула болду.

Дүүнгү болгаш бөгүнгү саналдарга бо айтырыгны эштерниң калбак болгаш сонуургалдыы-биле тургузуп турганын дыңнаары өөрүнчүг болду. Чоннуң инити культуразын бедидер дугайында сагыш салыышкын бистиң Пленумувуска дыка дыңзыг дыңналып турду. Санал берген кижилер ол дугайын школаның янзы-бүрү эртемнерин башкылаарының үе-шагын хуваарында холбаштырып, ортумак болгаш дээди өөредилгениң шынарын бедидерининң эргежок чугулазынга холбаштырып, амгы үениң техниктиг депшилгезининг хереглелдеринбиле холбаштырып чугаалаалар. Ол дугайын амгы үеде литература болгаш уран чүүлдүң, инитизи-биле уран-чечен чогаадылганың ролюнүң талазы-биле, ог-бүлеге культура талазы-биле, адактың соонда партия ажылынын сорулгалары-биле холбаштырып чугаалаалар. Айтырыгны инчаар тургускан чорук дүрүм ёзугаар боон турар, чүге дизе, кижилерже дидими-биле, коргуш чок чоокшулаары, оларның-биле кады кандыг-даа айтырыгларны шиитпирлеп чугаалажырынга белен болуру — кандыг-даа чаданың удуртукчузуның культуразының херечензи. Культура чокта демократия турбас деп Пленумга санал бергеннер чугаалап турду. Ол, шынап-ла, ындыг. Культура айтырының националдар аразының харылзаалары-биле, аныяк салгалды интернационализмге кижизидери-биле эштерниң холбаштырганы онза чугула болду.

Культура чокта, культурадан дашкаар кандыг-даа социализм турбас дээрзин Улуг Октябрьның будүүзүнде өттүр көрген. Культура революциязының ленинчи программазын амыдыралга бот-тандырган чорук бистиң инитилеливисти культура депшилгезининг көстүп көрбээн бедиктеринче көдүрген, ооң бир чугула үндезини апаргам.

Ам кажан бистер эде тургустунуушкуннуң социалистиг инитилелди чаартырының, демократизаны калбаабиле хөгжүдериниң айтырыгларын шиитпирлеп турувуста, угаан-бодал культуразының айтырыглары хөй чүүлдерге чаа ёзуур-биле тургустунуп турар. Ол айтырыглариың чаа чүүлдери амгы үеде кижини канчаар көрүп турарывыс-биле, ооң боттуг овур-хевиринче, шыдал-күчүзүнче, негелде-хереглелиниче кандыг янзылыг кижизидерибиле эштерниң холбаштырганы онза чугула болду.

Дүүнгү болгаш бөгүнгү саналдарга бо айтырыгны эштерниң калбак болгаш сонуургалдыы-биле тургузуп турганын дыңнаары өөрүнчүг болду. Чоннуң инити культуразын бедидер дугайында сагыш салыышкын бистиң Пленумувуска дыка дыңзыг дыңналып турду. Санал берген кижилер ол дугайын школаның янзы-бүрү эртемнерин башкылаарының үе-шагын хуваарында холбаштырып, ортумак болгаш дээди өөредилгениң шынарын бедидерининг эргежок чугулазынга холбаштырып, амгы үениң техниктиг депшилгезининг хереглелдеринбиле холбаштырып чугаалаалар. Ол дугайын амгы үеде литература болгаш уран чүүлдүң, инитизи-биле уран-чечен чогаадылганың ролюнүң талазы-биле, ог-бүлеге культура талазы-биле, адактың соонда партия ажылынын сорулгалары-биле холбаштырып чугаалаалар. Айтырыгны инчаар тургускан чорук дүрүм ёзугаар боон турар, чүге дизе, кижилерже дидими-биле, коргуш чок чоокшулаары, оларның-биле кады кандыг-даа айтырыгларны шиитпирлеп чугаалажырынга белен болуру — кандыг-даа чаданың удуртукчузуның культуразының херечензи. Культура чокта демократия турбас деп Пленумга санал бергеннер чугаалап турду. Ол, шынап-ла, ындыг. Культура айтырының националдар аразының харылзаалары-биле, аныяк салгалды интернационализмге кижизидери-биле эштерниң холбаштырганы онза чугула болду.

Культура чокта, культурадан дашкаар кандыг-даа социализм турбас дээрзин Улуг Октябрьның будүүзүнде өттүр көрген. Культура революциязының ленинчи программазын амыдыралга бот-тандырган чорук бистиң инитилеливисти культура депшилгезининг көстүп көрбээн бедиктеринче көдүрген, ооң бир чугула үндезини апаргам.

Ам кажан бистер эде тургустунуушкуннуң социалистиг инитилелди чаартырының, демократизаны калбаабиле хөгжүдериниң айтырыгларын шиитпирлеп турувуста, угаан-бодал культуразының айтырыглары хөй чүүлдерге чаа ёзуур-биле тургустунуп турар. Ол айтырыглариың чаа чүүлдери амгы үеде кижини канчаар көрүп турарывыс-биле,

ЧААРТЫЛГАНЫҢ ИДЕОЛОГИЯЗЫН— РЕВОЛЮСЧУ ЭДЕ ТУРГУСТУНУУШКУНГА

(Уланчызы. Эгези 1.гн. 2-гн арыннарда).

Эштер! Экономиктиг үндезин реформа бистиң мурнувуска хөй, чаа, ооң иштинде өөренип көөрүн болгаш шиитпирлээрин негеп турар идеологтуг айтырыгларны салган. Ол реформа калбак делгемче үнүп, херек кырында улус ажыл-агыйының бүгү талаларын хаара туда берген деп бөгүн чугаалап болур бис. Планнаашкының, бот-ажыраныышкының, бот-башкарылганың күш-ажылдың төлевириниң чаа методтарын массалыбиле шингээдип алыры эгелээн. Эргелеп башкарылганың организастыг тургузуу эде тургустунуп турар. Экономикада байдалдың чаа чүүлү болза, янзы-бүрү адырларда кооперацияның хүүда күш-ажыл ажыл-чорудулганың өзүп эгелээни болур. Херектиң алыс утказы-биле алырга, социалистиг экономиканың кооперация сектору чаа үндезинге тургустунуп эгелээн.

Эргелеп башкарылганың болгаш ажыл-агый чорударының принциптеринге, экономиктиг харылзааларның бүгү системазын организастаарынга үндезин өскерлиишкиннерни бо бүгү киирип турар. Ам, аңаа чугаалаарга, күрүнениң чаагай салымышкынынга ынанып болбас. Хамыктың мурнунда бодунуң күжүнге, улам-на ажыктыг ажыл-агыйжы шиитпирлерни дилеп тывараынга, эртем-техниктиг депшилгениң чедиишкиннерин калбаа-биле нептередиринге, кадрларның бедик мергежилинге болгаш билиинге, ажылчы чонның инициативазынга ынаныр херек. Бис, эштер, ажыл-херекке улустуң хамаарылгазының канчаар өскерлип турарының херечилери болуп турар-дыр бис. Олар күш-ажылчы болгаш материалдыг курлавырларының үнезин улам-на тодаргайлыбиле медереп билип, оларны хумагалыг, дээштиг ажыглаваин бедик алыс түннелдерни чедип албазын биле бергеннер. Ам эрги аргалар-биле ажылдаар, боттарының хүлээлелерин эрги ёзу-биле көөр болза, чаа сорулгалар күш четтинмес дээрзин инжилер билип эгелей берген.

Бот-орулга-чарылганы чорударынче бис чүгле чаа шилчиң кирип турар болгай бис. Ооң системазы сайзыраңгайжыдарында база шынгы өскерлиишкинner болуп турар. Оларниң шуут өйү келген, эргежок чүгула апарган, олар экономиканы удуртуруның чагырып дужаар, командылаар методтарының уламчылаашкынын ажып эртериниче углангаш. Ынчалза-даа эрги аргалар областын-даа, республиканың-даа, эвилелдиңдаа деңнелдеринге шынгы демисел чокка дүжүп бербес.

Эштер, ол бүгү чүүлдер аңаа эвес байдалды тургузуп, чүткүлдериниң хайнызарын, санал-оналдарынын демиселин өскүдүп, дорту-биле чугаалаарга, бүдүрүлге ажыл-херектеринге-даа, идеология адырынга-даа билдингир күжениишкинни тургузуп турар-дыр. Бир чамдык кижилер болуп турар өскерлиишкиннерни бүрүнү-биле хүлээп алгаш, кижилерниң эгелекчи болгаш тывынгыр чоруунга даянгаш, ажыл-агыйны чорударының чаа методтарының оруу-биле бүрүнгаар бүзүрелдиг чоруп, реформага чогаадыкчы салымышкының киирип турар. Оон өскелери ниити шимчээшкиниң хажымызынга артып каарын күзевээн ышкаш болуп, ынчалза-даа чымчаа-биле чугаалаарга, олар ажыл-херек кылган улус өттүнүп, безерек хемчеглер-биле кызыгаарлатынып турар, ол чорукту кандыг-даа таварылгада агартып болбас. Реформага алызындан удур, ажыл-агыйны чорударының экономиктиг методтарын нептередиринге сагыштыы-биле шаптыктаар, оларны боттуг чыл-дагааннарга, а оон арткеш ажыл-ишчилериң санал-оналынга сылдаглап алгаш, бүгү талазы-биле баксырадырын оралдажыр кижилер база бар дээрзин барымдаалап көөр херек.

Аңаа холбаштыр чүнү чугаалап болурул? Үндезин экономиктиг реформаны амыдыралга боттандырарын эң улуг политиктиг сорулга кылдыр салган бис. Оон чедиишкининден социал-экономиктиг депшилгениң бедиктеринче чүрттүң үнери хамааржыр. Оортан аткаарлашкын черле туруп болбас. Харын кайнаар аткаарлаар боор ынчаш. Аңаа шупту идепкейлиг болгаш эчис сорулгалыг хөделир ужурлуг. Бис оруктуң ортузунга ийикпе, азы оон эгезинде бир черге ызыртыныр доктаай бээриве киирип чорукту болдурбас херек.

Оон улам-на бурунгаарлаар херек. Оны барымдаалап көрүп тургаш, бүгү ведомстволарның, партия, совет, ажыл-агый кадрларының туруштарын болгаш бир эвес күзээр болзунарза, күш-ажылчы коллективтерниң-даа туруштарын тодарадып көөру негеттинип турар.

Бо айтырыгны мен каллбаа-биле тургузарын күзеп тур мен. Экономиктиг реформа дээрге ниитилеел системазы болуп социализмниң эде тургустунуушкунунуң чаартыныышкынының үүлдес түдүш кедээ болур болгаш аңаа соксаал чок дескиче — тамчыктыг амыдыралдээре деп бодаар-дыр. Ол чорук дыка хөй таварылгаларда экономиктиг нормативтер-биле чамдык чүүлдер таварымчалыг эвес болуп турары-биле таймылбырлаттынар боор чадавас. Ынчалза-даа кол чүве тургустунуп келген психологияда, харысалгадан чайлаар дээш хөлүн эрттир камгаланырында, а чамдыкта ужуруун билбезинде болуп турар-дыр.

Ол бүгү болуушкуннарда кандыг-бир хире-чергезинбиле база ужур бар болбайн аан, эштер. Бот-орулга-чарылгаже бүдүрүлгелериң шилчириниң боттуг чорудулгазы чүгле чаа эгелээн болгай. Ону ынчаар билип болур, ынчалза-даа бир эвес ындыг янзылыг хөөннерни ажып эртпес, ажыл-агыйны чорударының чаа методтарын канчаар көөрүн ескертпес болзувусса, ажыл-херек чогууру-биле бүтпес дээрзин чогуур үезинде сагындырар херек.

Кооператив шимчээшкининиң, хуу күш-ажылчы ажыл-чорудулганың, коллективтив, өг-бүле керээзиниң болгаш ооң оон-даа өске хевирлериниң хөгжүлдези база эвээш эвес айтырыларны тывылдырган. Ол улуг ажыл-херекте бүгү чүве дескиче чоруп турар эвес болганда, шын эвес буруу хажыдышкыннар база болуп, ажыл-агыйны чорударының ол хевирлерин ажыглаарының чөптүг, чөптүг эвезиниң дугайында айтырыларны көдүрүп, ол чугула социал-экономиктиг чорудулганы өжегээр саададып турар фактылар бар. Маңаа чүнү чугаалап болурул? Дуржулганы топтуг болгаш ажыл-херекчи ёзубиле мөөнүп, чижеңи хөөннерни үзе шаап тургаш, чүнүң-даа мурнунда экономиктиг, үндүрүг аргазы-биле, адактың соонда, ажык-чарлыг чоруктуң салдары-биле хөделип тургаш дуржулганы алыр ужурлуг бис.

Эргелеп башкарылганың организастыг структуралаарын сайзыраңгайжыдарында база шынгы өскерлиишкинner болуп турар. Оларниң шуут өйү келген, эргежок чүгула апарган, олар экономиканы удуртуруның чагырып дужаар, командылаар методтарының уламчылаашкынын ажып эртериниче углангаш. Ынчалза-даа эрги аргалар областын-даа, республиканың-даа, эвилелдиңдаа деңнелдеринге шынгы демисел чокка дүжүп бербес.

Эштер, ол бүгү чүүлдер аңаа эвес байдалды тургузуп, чүткүлдериниң хайнызарын, санал-оналдарынын демиселин өскүдүп, дорту-биле чугаалаарга, бүдүрүлге ажыл-херектеринге-даа, идеология адырынга-даа билдингир күжениишкинни тургузуп турар-дыр. Бир чамдык кижилер болуп турар өскерлиишкиннерни бүрүнү-биле хүлээп алгаш, кижилерниң эгелекчи болгаш тывынгыр чоруунга даянгаш, ажыл-агыйны чорударының чаа методтарының оруу-биле бүрүнгаар бүзүрелдиг чоруп, реформага чогаадыкчы салымышкының киирип турар. Оон өскелери ниити шимчээшкининиң хажымызынга артып каарын күзевээн ышкаш болуп, ынчалза-даа чымчаа-биле чугаалаарга, олар ажыл-херек кылган улус өттүнүп, безерек хемчеглер-биле кызыгаарлатынып турар, ол чорукту кандыг-даа таварылгада агартып болбас. Реформага алызындан удур, ажыл-агыйны чорударының экономиктиг методтарын нептередиринге сагыштыы-биле шаптыктаар, оларны боттуг чыл-дагааннарга, а оон арткеш ажыл-ишчилериң санал-оналынга сылдаглап алгаш, бүгү талазы-биле бакырадырын оралдажыр кижилер база бар дээрзин барымдаалап көөр херек.

Аңаа холбаштыр чүнү чугаалап болурул? Үндезин экономиктиг реформаны амыдыралга боттандырарын эң улуг политиктиг сорулга кылдыр салган бис. Оон чедиишкининден социал-экономиктиг депшилгениң бедиктеринче чүрттүң үнери хамааржыр. Оортан аткаарлашкын черле туруп болбас. Харын кайнаар аткаарлаар боор ынчаш. Аңаа шупту идепкейлиг болгаш эчис сорулгалыг хөделир ужурлуг. Бис оруктуң ортузунга ийикпе, азы оон эгезинде бир черге ызыртыныр доктаай бээриве киирип чорукту болдурбас херек.

Оон улам-на бурунгаарлаар херек. Оны барымдаалап көрүп тургаш, бүгү ведомстволарның, партия, совет, ажыл-агый кадрларының туруштарын болгаш бир эвес күзээр болзунарза, күш-ажылчы коллективтерниң-даа туруштарын тодарадып көөру негеттинип турар.

Бо айтырыгны мен каллбаа-биле тургузарын күзеп тур мен. Экономиктиг реформа дээрге ниитилеел системазы болуп социализмниң эде тургустунуушкунунуң чаартыныышкынының үүлдес түдүш кедээ болур болгаш аңаа соксаал чок дескиче — тамчыктыг амыдыралдээре деп бодаар-дыр. Ол чорук дыка хөй таварылгаларда экономиктиг нормативтер-биле чамдык чүүлдер таварымчалыг эвес болуп турары-биле таймылбырлаттынар боор чадавас. Ынчалза-даа кол чүве тургустунуп келген психологияда, харысалгадан чайлаар дээш хөлүн эрттир камгаланырында, а чамдыкта ужуруун билбезинде болуп турар-дыр.

Ол бүгү болуушкуннарда кандыг-бир хире-чергезинбиле база ужур бар болбайн аан, эштер. Бот-орулга-чарылгаже бүдүрүлгелериң шилчириниң боттуг чорудулгазы чүгле чаа эгелээн болгай. Ону ынчаар билип болур, ынчалза-даа бир эвес ындыг янзылыг хөөннерни ажып эртпес, ажыл-агыйны чорударының чаа методтарын канчаар көөрүн ескертпес болзувусса, ажыл-херек чогууру-биле бүтпес дээрзин чогуур үезинде сагындырар херек.

Кооператив шимчээшкининиң, хуу күш-ажылчы ажыл-чорудулганың, коллективтив, өг-бүле керээзиниң болгаш ооң оон-даа өске хевирлериниң хөгжүлдези база эвээш эвес айтырыларны тывылдырган. Ол улуг ажыл-херекте бүгү чүве дескиче чоруп турар эвес болганда, шын эвес буруу хажыдышкыннар база болуп, ажыл-агыйны чорударының ол хевирлерин ажыглаарының чөптүг, чөптүг эвезиниң дугайында айтырыларны көдүрүп, ол чугула социал-экономиктиг чорудулганы өжегээр саададып турар фактылар бар. Маңаа чүнү чугаалап болурул? Дуржулганы топтуг болгаш ажыл-херекчи ёзубиле мөөнүп, чижеңи хөөннерни үзе шаап тургаш, чүнүң-даа мурнунда экономиктиг, үндүрүг аргазы-биле, адактың соонда, ажык-чарлыг чоруктуң салдары-биле хөделип тургаш дуржулганы алыр ужурлуг бис.

Эргелеп башкарылганың организастыг структуралаарын сайзыраңгайжыдарында база шынгы өскерлиишкинner болуп турар. Оларниң шуут өйү келген, эргежок чүгула апарган, олар экономиканы удуртуруның чагырып дужаар, командылаар методтарының уламчылаашкынын ажып эртериниче углангаш. Ынчалза-даа эрги аргалар областын-даа, республиканың-даа, эвилелдиңдаа деңнелдеринге шынгы демисел чокка дүжүп бербес.

Эштер, ол бүгү чүүлдер аңаа эвес байдалды тургузуп, чүткүлдериниң хайнызарын, санал-оналдарынын демиселин өскүдүп, дорту-биле чугаалаарга, бүдүрүлге ажыл-херектеринге-даа, идеология адырынга-даа билдингир күжениишкинни тургузуп турар-дыр. Бир чамдык кижилер болуп турар өскерлиишкиннерни бүрүнү-биле хүлээп алгаш, кижилерниң эгелекчи болгаш тывынгыр чоруунга даянгаш, ажыл-агыйны чорударының чаа методтарының оруу-биле бүрүнгаар бүзүрелдиг чоруп, реформага чогаадыкчы салымышкының киирип турар. Оон өскелери ниити шимчээшкининиң хажымызынга артып каарын күзевээн ышкаш болуп, ынчалза-даа чымчаа-биле чугаалаарга, олар ажыл-херек кылган улус өттүнүп, безерек хемчеглер-биле кызыгаарлатынып турар, ол чорукту кандыг-даа таварылгада агартып болбас. Реформага алызындан удур, ажыл-агыйны чорударының экономиктиг методтарын нептередиринге сагыштыы-биле шаптыктаар, оларны боттуг чыл-дагааннарга, а оон арткеш ажыл-ишчилериң санал-оналынга сылдаглап алгаш, бүгү талазы-биле бакырадырын оралдажыр кижилер база бар дээрзин барымдаалап көөр херек.

Аңаа холбаштыр чүнү чугаалап болурул? Үндезин экономиктиг реформаны амыдыралга боттандырарын эң улуг политиктиг сорулга кылдыр салган бис. Оон чедиишкининден социал-экономиктиг депшилгениң бедиктеринче чүрттүң үнери хамааржыр. Оортан аткаарлашкын черле туруп болбас. Харын кайнаар аткаарлаар боор ынчаш. Аңаа шупту идепкейлиг болгаш эчис сорулгалыг хөделир ужурлуг. Бис оруктуң ортузунга ийикпе, азы оон эгезинде бир черге ызыртыныр доктаай бээриве киирип чорукту болдурбас херек.

Оон улам-на бурунгаарлаар херек. Оны барымдаалап көрүп тургаш, бүгү ведомстволарның, партия, совет, ажыл-агый кадрларының туруштарын болгаш бир эвес күзээр болзунарза, күш-ажылчы коллективтерниң-даа туруштарын тодарадып көөру негеттинип турар.

Бо айтырыгны мен каллбаа-биле тургузарын күзеп тур мен. Экономиктиг реформа дээрге ниитилеел системазы болуп социализмниң эде тургустунуушкунунуң чаартыныышкынының үүлдес түдүш кедээ болур болгаш аңаа соксаал чок дескиче — тамчыктыг амыдыралдээре деп бодаар-дыр. Ол чорук дыка хөй таварылгаларда экономиктиг нормативтер-биле чамдык чүүлдер таварымчалыг эвес болуп турары-биле таймылбырлаттынар боор чадавас. Ынчалза-даа кол чүве тургустунуп келген психологияда, харысалгадан чайлаар дээш хөлүн эрттир камгаланырында, а чамдыкта ужуруун билбезинде болуп турар-дыр.

Ол бүгү болуушкуннарда кандыг-бир хире-чергезинбиле база ужур бар болбайн аан, эштер. Бот-орулга-чарылгаже бүдүрүлгелериң шилчириниң боттуг чорудулгазы чүгле чаа эгелээн болгай. Ону ынчаар билип болур, ынчалза-даа бир эвес ындыг янзылыг хөөннерни ажып эртпес, ажыл-агыйны чорударының чаа методтарын канчаар көөрүн ескертпес болзувусса, ажыл-херек чогууру-биле бүтпес дээрзин чогуур үезинде сагындырар херек.

Кооператив шимчээшкининиң, хуу күш-ажылчы ажыл-чорудулганың, коллективтив, өг-бүле керээзиниң болгаш ооң оон-даа өске хевирлериниң хөгжүлдези база эвээш эвес айтырыларны тывылдырган. Ол улуг ажыл-херекте бүгү чүве дескиче чоруп турар эвес болганда, шын эвес буруу хажыдышкыннар база болуп, ажыл-агыйны чорудар

ЧААРТЫЛГАНЫҢ ИДЕОЛОГИЯЗЫН — РЕВОЛЮСЧУ ЭДЕ ТУРГУСТУНУУШКУНГА

(Төнүзүү. Эгези 1-гө, 2-гө, 3-кү арыннарда).

зе, оларның ылгалдарын чон кылырындан эвес, харын-даа оларны долузу-биле тодарадыр, өөренип көөр болгаш ниитилел хөгжүлдезиниң херээге киириштирер. Хөй-ниити организацияларының кол соруглазы болза, социал-политиктиг, идепкейжи чорукту сайзырангайжыдар, хөй янзы негелделерни хандырар, хамаатыларны хөй-ниитиниң эргелеп башкарылгазынга чаңчыктырары болур.

Хөй-ниити организацияларының кижилгези-биле шиитпирлээр айтырыгларны калбартыры күзенчиг.

Социалистиг демократизм — ол дээрге бистиң социалистиг принциптеривистиң болгаш үнелиг түүлдеривистиң баазазынга үндезилеттингеи социал болгаш политиктиг амыдыралдың янзы-бүрү хевирлери-иир. Бистиң санап турарывыс-биле алырга, партия конференциязының ажылдап кылыр шиитпирлериниң үндезинигге од идея салдынар үжурлут.

Ол түүл национал харылзааларның, национал-күрүне тургузуунуң айтырыгларынга база хамаажыр. Бистер амгы үеде чүрттүп бүгү нациялларында болгаш бичe улустарында национал ботмедерелиниң өзүп турарының, национал миннишкиннерииң (чамдык таварылгаларда багай талалары-биледээ) илергейлеттинип турарының дугайын чугаалап турар бис. Бо бүгү амыдыралдың төптүг айтырыгларыдыр, ынчангаш оларны шиитпирлээр апаар. Республикаларның аразында харылзаларның улам ыңайгы хөгжүлдезиниң хевирлерин, оларның эргелерин, оон иштинде төп күрүне органнарынга төлээлелгезининдээ талазы-биле быжыглаар дугайын бодаары негеттинип турар.

Айтырыглар хөй чылган дээрзин билип тур боор силер. Кезиктамдык хемчегер-биле ол бүгү шиитпирлеттинимес. Удавас болур партия конференциязынга чонның социалистиг ботэргелелиниң дугайында партияның XXVII съездизининиң, ТК-ның Пленумнарының идеяларынга үндезилеттинген политиктиг системаны сайзырангайжыдарының база ниитиледе боон турар демократчыдыганың бистиң чүрттувуста боон турар чорудулгаларын өөренип көөрүнүң талазы-биле делгеренгей саналдарны белеткээр сорулга бистиң мурнувуста туруп турары тодаргай.

Ам эде тургустунуушкун идеологизыныңы чамдык деталей айтырыгларынга доктаап көрейн, эштер.

Эрткен үениң дүржуагазын болгаш кичээндиргилерни утаап-бодалывыстың, сеткилсагыжывыстың ханызындан бүгү талалыг сайгарып көргеш, бистер бодувустуң мурнувуска ыңайгы сорулганы салгап бис: чүрттап турар ниитилелливисте үүү боон турарын билип алыр, өөренип көөр, ужурун тывар. Деталей байдалынга хамаарыштыр айтырыгны база-ла ыңайгы янзылыг тургускан бис: билип алыр, ужурун тывар, бистиң чүртувустуң чүрттап турар делегейинде үүү боон турарын өөренип көөр. Ботту-анализти кылгаш, бистер эде тургустунуушкун болгаш чаа политиктиг бодаашкын чугула деп түннелге келген бис. Делегейниң амгы үедеги боттуг үүлдерин эртем ёзузу-биле билип алырынга ыңайгы янзылыг бурунгаарлаашкын болдунган, ыңайгы билип алышкын чаартыкты болгаш идепкейлиг политикажке шилчээн.

Съезд мурнунда-ла, 1986 чылдың январь 15-те кылган медеглелливисте кижи төрелгетеяның дириг артарының чугула негелдези болур ядролуг чепсек чок делегейже бурунгаарлаашкынының программазын чарлаан бис. СЭКП-нин XXVII съездизи ийи үүс чылдың аразында үеде тайбын кожа-келбээ долгунаашкынның калбак философтуг тайылбырын берген болгаш тайбынын бүгүдени хаара тутkан болгаш делегейниң айыыл чок чорууның концепциязын үндезилээн. Боо-чепсекти дүжүреринииң болгаш делегей аремазынга өске-даа айтырыглар талазы-биле бистиң эгелекчи саналдарывыс ам даап бодаашкын, мооң мурнунда турганы мшкаш барынын таланың кандыг-бир ходелиишкининге хамаарыштыр кылдынган анаа харыы эвес апарган. Ук саналдар бижыг, үр үеде турар болгаш эртемниг баазаны алган.

Женеваже, ооң соонда Рейкьявикче, адак соолунде ядролуг чепсекти кызырарының дугайында дээди деннелге кылдынган бирги дүгүржулга болур ортумак болгаш ооң биче ыракшылдыг ракеталар талазы-биле Кереэге Каттышкан Штаттар-биле ат салыр дээш Вашингтонче углаан оруктар ыңдыг янзылыг изеттинген. Ук Кереэниң ужур-дузазының дугайын үнелеп көрбүшаан. бистер шуптувус 1985 чылдың апрель Пленумундан эгелээн болгаш XXVII съездиге теория болгаш политиканың шиңнынын ол бадыткап турар дээрзинге чопшээрежилге алыр чоруундан хостаар.

Хөй-ниити структуралары-ның системазын сайзырангайжыдарының, социал, профессионал болгаш өске-даа сонуургалдыг кижилерни каттыштырып турар хөй-ниити организацияларын тургузары негеттинип келгени билдиинп турар-дыр. Күрүне органнары үүле хөй-ниити организацияларының кижилгези-биле шиитпирлээр айтырыгларны калбартыры күзенчиг.

Социалистиг демократизм — ол дээрге бистиң социалистиг принциптеривистиң болгаш үнелиг түүлдеривистиң баазазынга үндезилеттингеи социал болгаш политиктиг амыдыралдың янзы-бүрү хевирлери-iр. Бистиң санап турарывыс-биле алырга, партия конференциязының ажылдап кылыр шиитпирлериниң үндезинигге од идея салдынар үжурлут.

Ол түүл национал харылзааларның, национал-күрүне тургузуунуң айтырыгларынга база хамаажыр. Бистер амгы үеде чүрттүп бүгү нациялларында болгаш бичe улустарында национал ботмедерелиниң өзүп турарының, национал миннишкиннерииң (чамдык таварылгаларда багай талалары-биледээ) илергейлеттинип турарының дугайын чугаалап турар бис. Бо бүгү амыдыралдың төптүг айтырыгларыдыр, ынчангаш оларны шиитпирлээр апаар. Республикаларның аразында харылзаларның улам ыңайгы хөгжүлдезиниң хевирлерин, оларның эргелерин, оон иштинде төп күрүне органнарынга төлээлелгезининдээ талазы-биле быжыглаар дугайын бодаары негеттинип турар.

Айтырыглар хөй чылган дээрзин билип тур боор силер. Кезиктамдык хемчегер-биле ол бүгү шиитпирлеттинимес. Удавас болур партия конференциязынга чонның социалистиг ботэргелелиниң дугайында партияның XXVII съездизининиң, ТК-ның Пленумнарының идеяларынга үндезилеттингеи политиктиг системаны сайзырангайжыдарының база ниитиледе боон турар демократчыдыганың бистиң чүрттувуста боон турар чорудулгаларын өөренип көөрүнүң талазы-биле делгеренгей саналдарны белеткээр сорулга бистиң мурнувуста туруп турары тодаргай.

Ам эде тургустунуушкун идеологизыныңы чамдык деталей айтырыгларынга доктаап көрейн, эштер.

Эрткен үениң дүржуагазын болгаш кичээндиргилерни утаап-бодалывыстың, сеткилсагыжывыстың ханызындан бүгү талалыг сайгарып көргеш, бистер бодувустуң мурнувуска ыңайгы сорулганы салгап бис: чүрттап турар ниитилеливисте үүү боон турарын билип алыр, өөренип көөр, ужурун тывар. Деталей байдалынга хамаарыштыр айтырыгны база-ла ыңайгы янзылыг тургускан бис: билип алыр, ужурун тывар, бистиң чүртувустуң чүрттап турар делегейинде үүү боон турарын өөренип көөр. Боттуг анализти кылгаш, бистер эде тургустунуушкун болгаш чаа политиктиг бодаашкын чугула деп түннелге келген бис. Делегейниң амгы үедеги боттуг үүлдерин эртем ёзузу-биле билип алырынга ыңайгы янзылыг бурунгаарлаашкын болдунган, ыңайгы билип алышкын чаартыкты болгаш идепкейлиг политикажке шилчээн.

Съезд мурнунда-ла, 1986 чылдың январь 15-те кылган медеглелливисте кижи төрелгетеяның дириг артарының чугула негелдези болур ядролуг чепсек чок делегейже бурунгаарлаашкынының программазын чарлаан бис. СЭКП-нин XXVII съездизи ийи үүс чылдың аразында үеде тайбын кожа-келбээ долгунаашкынның калбак философтуг тайылбырын берген болгаш тайбынын бүгүдени хаара тутkан болгаш делегейниң айыыл чок чорууның концепциязын үндезилээн. Боо-чепсекти дүжүреринииң болгаш делегей аремазынга өске-даа айтырыглар талазы-биле бистиң эгелекчи саналдарывыс ам даап бодаашкын, мооң мурнунда турганы мшкаш барынын таланың кандыг-бир ходелиишкининге хамаарыштыр кылдынган анаа харыы эвес апарган. Ук саналдар бижыг, үр үеде турар болгаш эртемниг базазыны алган.

Женеваже, ооң соонда Рейкьявикче, адак соолунде ядролуг чепсекти кызырарының дугайында дээди деннелге кылдынган бирги дүгүржулга болур ортумак болгаш ооң биче ыракшылдыг ракеталар талазы-биле Кереэге Каттышкан Штаттар-биле ат салыр дээш Вашингтонче углаан оруктар ыңдыг янзылыг изеттинген. Ук Кереэниң ужур-дузазының дугайын үнелеп көрбүшаан. бистер шуптувус 1985 чылдың апрель Пленумундан эгелээн болгаш XXVII съездиге теория болгаш политиканың шиңнынын ол бадыткап турар дээрзинге чопшээрежилге алыр чоруундан хостаар.

Хөй-ниити структуралары-ның системазын сайзырангайжыдарының, социал, профессионал болгаш өске-даа сонуургалдыг кижилерни каттыштырып турар хөй-ниити организацияларының тургузары негеттинип келгени билдиинп турар-дыр. Күрүне органнары үүле хөй-ниити организацияларының кижилгези-биле шиитпирлээр айтырыгларны калбартыры күзенчиг.

Социалистиг демократизм — ол дээрге бистиң социалистиг принциптеривистиң болгаш үнелиг түүлдеривистиң баазазынга үндезилеттингеи социал болгаш политиктиг амыдыралдың янзы-бүрү хевирлери-iр. Бистиң санап турарывыс-биле алырга, партия конференциязының ажылдап кылыр шиитпирлериниң үндезинигге од идея салдынар үжурлут.

Ол түүл национал харылзааларның, национал-күрүне тургузуунуң айтырыгларынга база хамаажыр. Бистер амгы үеде чүрттүп бүгү нациялларында болгаш бичe улустарында национал ботмедерелиниң өзүп турарының, национал миннишкиннерииң (чамдык таварылгаларда багай талалары-биледээ) илергейлеттинип турарының дугайын чугаалап турар бис. Бо бүгү амыдыралдың төптүг айтырыгларыдыр, ынчангаш оларны шиитпирлээр апаар. Республикаларның аразында харылзаларның улам ыңайгы хөгжүлдезиниң хевирлерин, оларның эргелерин, оон иштинде төп күрүне органнарынга төлээлелгезининдээ талазы-биле быжыглаар дугайын бодаары негеттинип турар.

Айтырыглар хөй чылган дээрзин билип тур боор силер. Кезиктамдык хемчегер-биле ол бүгү шиитпирлеттинимес. Удавас болур партия конференциязынга чонның социалистиг ботэргелелиниң дугайында партияның XXVII съездизининиң, ТК-ның Пленумнарының идеяларынга үндезилеттингеи политиктиг системаны сайзырангайжыдарының база ниитиледе боон турар демократчыдыганың бистиң чүрттувуста боон турар чорудулгаларын өөренип көөрүнүң талазы-биле делгеренгей саналдарны белеткээр сорулга бистиң мурнувуста туруп турары тодаргай.

Ам эде тургустунуушкун идеологизыныңы чамдык деталей айтырыгларынга доктаап көрейн, эштер.

Эрткен үениң дүржуагазын болгаш кичээндиргилерни утаап-бодалывыстың, сеткилсагыжывыстың ханызындан бүгү талалыг сайгарып көргеш, бистер бодувустуң мурнувуска ыңайгы сорулганы салгап бис: чүрттап турар ниитилеливисте үүү боон турарын билип алыр, өөренип көөр, ужурун тывар. Деталей байдалынга хамаарыштыр айтырыгны база-ла ыңайгы янзылыг тургускан бис: билип алыр, ужурун тывар, бистиң чүртувустуң чүрттап турар делегейинде үүү боон турарын өөренип көөр. Боттуг анализти кылгаш, бистер эде тургустунуушкун болгаш чаа политиктиг бодаашкын чугула деп түннелге келген бис. Делегейниң амгы үедеги боттуг үүлдерин эртем ёзузу-биле билип алырынга ыңайгы янзылыг бурунгаарлаашкын болдунган, ыңайгы билип алышкын чаартыкты болгаш идепкейлиг политиктиг системаны сайзырангайжыдарының база ниитиледе боон турар демократчыдыганың бистиң чүрт

Тувинская республиканская библиотека им. А. С. Пушкина

Бүгү чурттарның пролетарийлери, каттыжыңар!

ШЫН

СЭКП Тыва обкомунуң, Тыва АССР-ниң Дээди Совединиң болгаш Министрлер Чөвүлелиниң органы

1988 чылдың февраль 20 суббота № 43 (13643)

1925 чылда үндезилеттингеи. Өртээ 3 кесек.

Реформаны — амыдыралга!

АЖЫКТЫГ БОЛДУРАРЫ-БИЛЕ

СЭКП ТК-ның чаа болуп эрткен Пленумунга СЭКП ТК-ның секретары Е. К. Лигачёв илеткелинге «Школага күш-ажыл тодаргай соруглалыг, ниитилелге ажыктыг болуру чугула» деп чугаалаан. Школа реформазының бир кол айтырыы болза, өөреникчилерни бүдүрүкчүлүг күш-ажылга кижизидери болгай. Ам-на ол ажыл шуудаар дээрзинге бүзүрээр апаар. Ынчалза-да ону шиитпирлээринге бааза бүдүрүлгелерниң талазындан ам-даа хөй деткимче херек. «Аныяктарны — мал ажылынче!» деп чеже кыйгырар, лозун салыр. Чүтаадан ажыл-херекче кирер үе келген.

Аныяк салгалды мал ажылының эге билиглери-биле чечсеглеп, оларны амыдырал-биле холбаары чугула. Бистиң «Коммунизмче орук» совхозтуң директиязы болгаш Солчур ортумак школазының администрациязы дугурушкаш, 5—10 класстарның өөреникчилеринге бүдүрүкчүлүг күш-ажылды организастап, 350 хураганны суурга азыраар кылдыр үзүп берген. Ук ажылда 236 өөреникчи хаара түттүнген. Малдың ажаалда-чемгерилгезин хоочун башкы Мөкит-Дороку Дамдынович Монгуш удуртуп турар Кодээ школаның өөреникчилери мал чемгерин билгир эвес дээр хөөннер эгезинде тургудаан. Соодгу үеде ол хамаарылга өскерилген. Өөреникчилер зоотехниктиг билиглерниң эге чадазын элээн шингээдип алган, ам улуг сөөгүүргалбиле ажылдап турар.

Ажылды үениң негелдезинге дүүштүр чорударынга чүү шаптыктап турарыл? 236 өөреникчи чылда 20 мун 475 рубль түнүг продукция бүдүрер. Ол савиы бир өөреникче хамаарыштыр алырга 86 рубль болур. Бистиң кылын турар ажылывыстың бүдүрүкчүлүү ам-даа кудуг. Ооң бир чылдагааны күзүм биске хенте, орай торуттүнген хураганнарны бергенинде. База бир негеттиниң турар чүүл—бистерге черии, техниканы, малды керээ ёскүүлер быжыглаш, үениң негелдези-биле керээдиг аргажке шилчидери.

Совхоз школаның күш-ажыл кижизидилгезинге чүүр деткимчени көргүзер болза, совхозтуң трактористеринiң ажылын чоокку 2.3 чылда ийи эдээстеге тургузуп болзуру хандырар арга бар. Ынчангаш өөреникчилерниң бүдүрүкчүлүг күш-ажылын организастаарынга материалдыг базаны ам-даа быжыктырары чугула боон турар.

Бюрбүжеп МОНГУШ,. башкы.

СЭКП-НИҢ ТӨП РЕВИЗИЯ КОМИССИЯЗЫНДА

СЭКП-ниң Төп Ревизия Комиссиязының хуралы февраль 18-те болган. Комиссиляның 1987 чылда кылган ажылының түңнелдерин болгаш партияның XXVII съезди-ниң шиитпирлериниң боттанышкынының чорун турары-ның, он ийиги беш чылдың бирги чартыының кол түңнелдериниң болгаш эде тургустунуушкун чорудулгазын ханыладыр талазы-биле партия организациялары-ның сорулгаларының дугайында база партия болгаш шиитилел амыдыралын улам ыңай демократчыдар талазы-биле хемчеглер дугайында айтырыгларны аңаа чугаалажыр.

Коммунистер ол дыңнадыгны улуг сөөгүүргал-биле түүлдүгзүнүп хүлээп алган. Партия конференциязынга чугаалажыр айтырыглар СЭКП-ниң XXVII съездизиниң соонда партияның иөөннеп алган политиктиг дүржулгазын түңнээр, экономиктиг болгаш социал хөгжүлдениң дүрүнгаар базымнарынга үнелелди бээр, экономиканы эргелеп башкарарының үндезин реформазының боттарышкынының чорудулгазынга, эде тургустунуушкунга партия болгаш оске-даа хөй-нияң организацияларының күрүне, ажыл-агый органнарының киржилгезинге анализ-ти бээр.

Партия конференциязынга белеткелди идей-политиктиг болгаш организастыг бедик деңнелге чорударынче бүгү партия организацияларын, коммунистерни партия Төп Комитеди кыйгырган. Ынчангаш бистиң республикавыс партия организацияларының партияның хүрээлениң улам ыңай быжыглаарынче, партия биле чоннуң чаңгыс эвиң быжыглаарынче, ажык-чарлыг чорукту, демократияны ханыладып, калбартырынче, партия ажылының стилин болгаш арга-методтарын сайзыраңгайжыдарынче, экономиканы эргелеп башкарарын үндезинни биле эде тургузарынче, кижи факторун бүгү талалыг идепкейжидеринче кичээнгейни утландырган. Бо талазы-биле кылдыныл турар ажылды чоокта чаа болуп эрткен СЭКП Кызыл хоорко-муунуң, райкомнарының пленумнарынга, коммунистерниң хуралдарынга түңнеп чугаалаткан, кол кичээнгейни бюро кежигүннериниң чедир кылбайн, шиитпирлевейн турар айтырыгларынче утландырган, айтыкан четпестерни чайладырының дээштиг хемчеглерин алырын, кадрлардан даандырган ажыл-херек дээш партийжи негелдени күш-телдирерин чугулаап айтыкан.

СЭКП Төп Комитеди «Күш-ажылчы коллективтерниң болгаш бүдүрүлге мурнакчыларының Совет Эвилелиниң Коммунистиг партиязының XIX Бүгү-эвилел конференциязын төлептиг уткуур талазы-биле инициативазының дугайында» айтырыгны чугаалажып корген. Ук доктаалда совет кижилериң күш-ажылчы болгаш политиктиг деңнелиниң өскенин, эде тургустунуушкунуң херээнге боттарының салыышкынын кииреринге чүткүлдүүн демдеглээн.

Октябрьның социалистиг Улуг революциязының 70 чылынга алдар болдурган социалистиг чарышка Тываның улус ажыл-агыйының бүгү адырларының ажыл-ишчилери эң-не идепкейлиг киришкен. Үлетпүрүнүң, агроүлетпүр комплексиниң, тудугуң болгаш транспорттуң дыка хөй бригада, участок, цех болгаш ферма коллективтери боттарынга алган социалистиг хүлээлгелерин хуусаа бетинде боттандырып, чылды чедиишкиниг доосканнар. Оларның күш-ажылчы салыышкынының ачызында республиканың ажыл-ишчилери багай эвес көргүзүглерни эрткен чылын чедип алган. Үлетпүр бүдүрүлгелери 1987 чылда социалистиг хүлээлгелерин хуусаа бетинде күүседкеш, пландан ажыр 9 миллион ажыг рубльдиг продукциязын бүдүрген. Күш-ажылдың бүдүрүкчүлүүнүң даалгазын ажыр боттандырган. Тудутжулар 172 муң дөрбелчин метр чурталга шөлүн ажыглалга киирген, ол дээрге 1986 чылдан 30 хуу хөй. 1986 чыл-биле деңнээрге, малдың нийти продукциязын бүдүрериниң хемчээли 1987 чылда 9.9 хуу өскен. Республика күрүнеге эът, дүк, сүт, дагаа чуургазы садарының чыл планнарын күүсеткен. Юбилейлиг чылда эки көргүзүглерни Бии-Хем район, Кызылдың даараныл-га фабриказы, «Тыва суг тудуг» трезн. № 1 автотранспорт бүдүрүлгези, Каа-Хем районуң чоннуң амыдырал хандырылга бүдүрүлге эргелели, Кызыл районда «Тиилелге» совхоз болгаш өске-даа коллективтер чедип алган.

СЭКП-ниң XIX Бүгү-эвилел конференциязы партияның болгаш чурттуң амыдыралында эң-не чугула болуушкун, аңаа күш-ажылчы чедиишкиниг ужуражыры-биле чурттуң улус ажыл-агыйының аңгы-аңгы адырларының коллективтери, бүдүрүлгелери бедиткен хүлээлгелерин алган. Оларның чамдыктары конференция ажыттынар хүнүнге чедир беш чылдың үш чылының планныг онаалдаларын күүседирип, өскелери күш-ажылдың бүдүрүкчүлүүн бедидерип, продукцияның шынарын экижидерин, чиг эт болгаш материалдар чарыгдалдарын мөөжедирип, чаа техниканы болгаш технологияны, бүдүрүлге күүлерин шиңгээдириниң хуусааларын кызырарын, чурттакчы чонга ачы-дуза чедирерин көвүдедирин хүлээлгелеринде айыткан.

Тываның ажыл-ишчилери партияның Бүгү-эвилел конференциязын төлептиг уткуур дээш социалистиг чарышты улус ажыл-агыйының адыр бүрүзүнде калбарткан ажылдап турар. В. И. Ленин аттыг «Тыва даг-дүгү» комбинаттың ажылчыннары, «Тыва тудуг» трестиң тудугжулары, «Тиилелге» совхозтуң малчыннары болгаш өскеда коллективтер хүлээлгезин багай эвес күүседип турарлар. Оларның чедишкиниг ажылдаарынга бүдүрүлгени эргелеп башкарарының чаа байдалынче, долу бот-орулга-чарылгаже болгаш бот-акшаланышкынче шилчилге делгем аргаларны ажыдып, курлавырларны тып турар. «Тыва тудуг» трестиң тудугжулары бо чылын ажыглалга киирер объектилериниң шуптузун хуусаа бетинде дужаарын хүлээлгезинде айыткан, ынчангаш сөглээн сөлүнге ээ болур дээш бо хүннерде шалыпчы ажылдап турарлар. Партияның XIX Бүгү-эвилел конференциязынга алдар болдурган күш-ажылчы маргылдаага январьда трестиң № 48 тудуг эргелели эки көргүзүглерниң чедип алган. Чылдың баштайгы айында 238 муң рубльдиң тудуг-монтаж ажылдарын кылыр тургаш, 8 хуу ажыр боттандырган. Партия конференциязынга күш-ажылчы чедиишкиннерлиг ужуражыр дээш шак ындыг мурнакчы ажылдап турар коллективтер республикада эвээш эвес.

СЭКП-ниң XIX Бүгү-эвилел конференциязын төлептиг уткуур талазы-биле социалистиг хүлээлгелерни алган күш-ажылчы коллективтерниң, бүдүрүлгениң мурнакчыларының болгаш чаартыкчыларының инициативазы болза, совет кижилерниң политиктиг медерелиниң, эде тургустунуушкунуң чаа үе-чадазында партияның социал-экономиктиг политиказын боттандырарынга оларның тодаргай, чотаадыкчы киржилгезиниң бүзүредиг бадыткалы болуп турар болганда, ону түүлдүгзүнүп деткиир ужурлуг деп партия Төп Комитединиң доктаалында айыткан. Ынчангаш партия, совет, профэвилел, комсомол, ажыл-агый органнары партияның Бүгү-эвилел конференциязын төлептиг уткуур дээш хүлээлгелерни алганнарны деткиир, оларның үлегерин эдерериниче өскелерни эвилелдээр хүлээлгелиг. Бистиң республиканың чамдык күш-ажылчы коллективтеринде бо чугула болуушкунга алдар болдурган социалистиг чарыш ам-даа калбак нептередип албаан, ыңдыг болганда ол четпестиң кыска хуусаада чайладырының хемчеглерин алыр, ажыл-ишчи бүрүзү аңаа хаара түттүнген турзуп дээш организакчы ажылды күштелдирери партия организациялараның негеттиниң турар.

Социалистиг чарышты үндезин экономиктиг реформа-биле, иниитилел амыдыралын демократчыдары-биле күрүне бүдүрүлгезиниң дугайында ССРЭ Хоойлуунуң негелелдери-биле бүрүн дүүштүрүп, холбаштырып тургаш, партия, профэвилел, комсомол организациялары ону сайзыраңгайжыдар, дээштиг болдурар ужурлуг.

СЭКП Төп Комитединиң февраль (1988 ч.) Пленумунга М. С. Горбачев чугаалынга партияның XIX Бүгү-эвилел конференциязының улуг ужур-дузазынга доктаагаш, ыңча дээш: «Бистиң политиктиг системавысты сайзыраңгайжыдар дугайында база чурттуң хөгжүлдезиниң чаа үе-чадазында политиктиг авангард болур партияның ролюнүң дугайында тодаргай шиитпирлерни хүлээп алыр. Бистиң революстуг эде тургустунуушкунувуска ооң-биле чаа күчүлүг идиглиг бээр».

Бо чугула болуушкунга бүгү талазы-биле белеткелдиг ужуражыр дээш партия организациялары идей-политиктиг болгаш организастыг ажылды бедик деңнелге чорудар, партия биле чоннуң чаңгыс эвин быжыглаар, иниитилел чаартылгаларының чорудулгазын улам хаңыладыр сорулгалыг.

ХІХ БҮГҮ-ЭВИЛЕЛ КОНФЕРЕНЦИЯЗЫНГА УТКУШТУР

Партияның, чурттуң амыдыралынга улуг болуушкунга хынамчалыг белеткенир

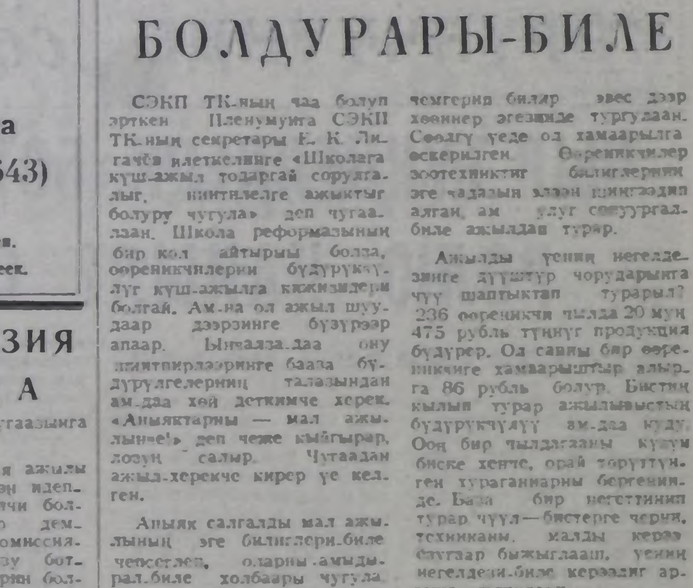

Улуг-Хем районда Жданов аттыг совхозка Виктор Маспык-оол ноон мурнунда човаачылап турган. Совхозтуң администрациязы хөй ажылынга ажылдаар кижилер чедишпес боорга, аңаа ажылдаарын В. Маспык-оолга сүмелээн.

Ол бодунуң өг-бүлезин-биле төрүүр хойларны хүлээп алганнар. Амгы үеде оларның күш-ажылчы көргүзүү багай эвес. 430 баш хойдан 280 ажыы хураганнаан. Чидириг чок. Оларның чымыштыг ажылынга аныяк сакманчы Долаан Шолбаана улуг дузаны чедирип турар. Ооң ажаан турары чүс ажыг хураганнарның деңгилдези эки.

Хойжу өг-бүле бот-орулга-чарылганың депшилгелиг аргазынче шилчээн. Артык чарыгдалдарны болдурбайн турар. Ам төрүүр болгаш чаа хураганнаан хойларның чемгерилгезин экижиктеп.

ЧУРУКТА: сакманчы Долаан Шолбаана.

Ондар ОХЕМЧИК,
Иван ДАМБА
оларның фотозу.

Үндезин реформаның оруу-биле

САНАП ӨӨРЕНИР

Чыл эгезинден эгелеп «Тыва даг-дүгү» комбинат бот-акшаланышкынче кирген. Чаа аргаже шилчилгеге коллектив хынамчалыг белеткенген. Эрткен чылын ажыл-агыйны эргелеп башкарарының чаа аргаларынга өөренип, бо чылдың чагыларын хереглекчилер аайы-биле тодарадып, элээн ажылдарны кылып чорукчан. Техниктиг эде дериишкиниң, социал айтырыгларның чугулазын барымдаалаашаа, бо талазын-биле хемчеглерни алган. Ажыл төлевириниң чаа хемчээлдеринче херек кылында шилчээн.

Бо ап чоруттунган хемчеглерниң түңнелинде, даг-дүгү бүдүрери 135 муң тонна четкен, азы мурнуку чылдыңдан 10 муң тонна хөй болган. Беш чыл эгезинден алырга, планныг онаалдадан ажыр 20 муң тонна продукцияны бүдүргеи.

Депшилгелиг аргаже шилчилгениң белеткели үре-түңнелдиг болуп турар. Комбинат үлетпүр бүдүрүлгезинден 4028 муң рубль ырыг орулганы алган. Планнаанындан ол 44 хуу хөй болган. Куш-ажылдың бүдүрүкчүлүү 21,6 хуу өскен. Кижи бүрүзүнге хамаарыштыр ажылдап кылыышкын өскен.

Бот-орулга-чарылгаже, бот-акшаланышкынче шилчээн үеде кадрлар белеткелиниң ужур-дузазы улгаткан. Эрткен чылын комбинаттың ооредилге курстарынга 722 кижи, ооң иштинде 617 ажылчын билиин бедиткен. Эге болгаш эде белеткээриниң курстарын ийи чүс хире кижи эрткен. Дөрт чүс ажыг кижи мергежил аайы-биле олуулдеин алган. Штат кызырылганындан хосталган бежен ажыг кижиниң чаа мергежилге ооретккен.

Экономиктиг ооредилгениң «Бүдүрүлгени интенсификастаары» деп курузунда, тодаргай экономиканың «Экономиканың интенсивтиг хөгжүлдези» деп школада муң ажыг кижи ооренип турар. Бо саанар отчётларда бижиттингеи. Херек кырында ажылчыннар чаа аргаиың ужур-утказын амдыгаа чедир экижле шиигээдип алдаан. Күрүне бүдүрүлгезиниң дугайында Хөөйлүнүң хандыр ооренирин организастаары негеттиниң турар. Удуртукчу кадрлар ону бүдүргүнгеи бодунуң экономиканың тодаргай айтырыгларынга даянып тайылбырлаар болза эки.

Чыл планын түргүзүп тура, продукцияга херегдел кайы хирел дээрзин комбинат удуртукчудары ооренип корген. Сентябрьга чедир хереглекчилерден 147 муң тонна даг-дүгүнге чагыг киргеи. Бүгү-ле чарыгдалдарны санап корген, ону 140 муң тоннага доктаатkан. Социал айтырыгларже, материалдыг идиг бериишкин фондузунче, шалыңче үнер чарыгдалдарны илавылап корген.

Арыглал фабриказында № 3, 1 ээлчегленiң күш-ажылчы чедиишкиннери бе-римчелиг ажылдап болуруи бадыткаан. Өске звеноларның ажылын бо деңнелче көдүрер болза, 140 муң тонна даг-дүгүн бүдүрүп болуруның артазы бар. Эрткен чылын үүрмектеп сорттаар комплекс 151 ажыл хүнүнүң планын үскеш, фабрикага 457 муң тонна руданы чедир бербээн. Бедик сорттуг рудадан даг-дүгү арыглаар цех 166, бодүүнүң арыглаар цех 121 хүн чедир ажылдаваан болгаш нииитизи-биле 8162 тонна даг-дүгүн чедир бербээн. Бо түңге эрткен чылын бүдүргени 135 муң тоннаны кадыптарга, амгы планнаттынганындан ажыг, ынчангаш хүлээлге күүсеттинер. Өске-даа курлавырларны дилеп тывары эргежок чугула апарган.

Комбинат бодунуң адырынга коллективтиг керээ-биле ажылдаарынче бир дугаарында шилчээн. Ажылдаар чердер аттестациязын чорутканының түңнелинде, ажылтыннарның ортумак разряды 3,9-тан 3,5-ке чедир кудулаан, ооң 198,4 муң рубль шалың фондузунуң камналгазын алган. Инженер-техниктиг ажылдакчыларны, оске-даа башкарылга аппарадындан 40 кижини кызырган, ооң 125,1 муң рубль камнаттынган. Нормативтерни эде көргөнинден, администрациянын чөпшээрели-биле шөлээ хонуктарын кызырганындан 157,7 муң рубль камнаттынган. Чогаадыкчы болгаш чаартыкчы саналдарны бүдүрүлгеге ажыглаваныидан 241,3 муң рубльдиг камнаган, 155 ажылдаар черлерни хостаан. Алдынган хемчеглериң түңнелинде, ажылчыннарның ортумак шалыы 17,9 хуу, инженер-техниктиг ажылдакчыларның 27,8 хуу өстүрген.

Штат кызырылгазын тудут-септелге участогу, дузалал ажыл-агый, комбинат эргелели, чуртталга коммунал ажыл-агый эргелели аңдаа чорутпаан. Шалың өзүлдези министерствоиуң деңнелинден ийи катап улуг. Бир эвес үстүнде адаанывыс болгаш профкомга чагыртканы албан черлери ажылдаар черлер аттестациязын шиитпирлээри негеттиниң турар. Чаартыкчы саналдарның экономиктиг ажыктыы 100 муң рубль чедип турар. Ону бүдүрүлгени дерип чепсегловрииче колдуу угландырар. Эрткен чылын бо сорулгаларга 1814 муң рубльди чарыгдаан.

Чоруттунуп турар ажылдар-биле чергелештир комбинаттың удуртулгазы күш-ажылдың сагылга-чүрүмүн бижыглаарының хемчеглерин чугулага алган. Ажыл шаның чидирии иниитизи-биле 26 хуу кызырылган. Экономиктиг эде тургустунуушкунуң эге бажымары чамдык чедиишкиннерни чедип алырынга идиг болган. Чаа аргаже шилчээн соонда, чарыгдалдарны эвээжедип турган, орулгалыг ажылдаарны бирги чергенниг сорулгазы болуп турар. Санал ооренир— кол негелде.

Чкалов МАНДЫЫНЧЫ.

АЗЫРАДЫКЧЫ ХӨӨННЕРДЕН УШТУНАР

Кайы-даа коллективтиг ажыл түңнелин көөрде, эки талаларын улам хаңыладып ажыглавышаан, четпестерин ажыы-биле миниип, ооң аар үрүүктарын катаптавас дээш анализтээр, чогуур хемчеглерни алыр.

Бистиң Тожу районуң совхозтарының ажыл-чоругулгазы сөөлгү он чылдарда элээн хожудаан. Чеден чылдарның ортаа үезинден бээр мал бажы өспеетээн, ооң чаш төлүн алыры, черле продуктулуг чоруу кудулаан. Ооң бээр документилерни көдүрер болза, мал бажы чылдың-на кызырлып орар. Чогум үүле мындыгыл?

Совхозтарның материал-техниктиг базазы 1.5-2 катап өскен, капитал салыышкының күрүнеден харам чокка берип келген. А ол хиреде ооң беримчези куду. ында хөй акша-хөрениинии ажыглап билбес-тир бис. Ажыл-агыйларның ореэи баш ашканы, самыгдал көвүдээни анаа-ла таварылга бе? Мал продукциязын садып алырының ортээн күрүнениң өстүрени-даа дузалавайн келди. Бо бүгүнүң кол чылдагааны болза, ажыл-агыйны ажыктыг кылдыр тывыгыр камналгалыг организастаар дугайында аңаа-ла чугаа-биле кыызырааргаттынган, тодаргай ажыл-херек шимчевейн турар-дыр.

Тожуның совхозтарының экономиказында мол черии мал ажылы ээлеп турар бол-ганда, ону бүт кырынга тургузуп албайн, ооң баш салының көвүдедир, продуктулуг чоруун бедидер дугайында чугаа-даа турбас ужурлуг. Бисте малдың өлүп хорап турарының кол-ла чылдагааны аңаа чем баазазының дыка кошкаа. Ону тургузуп алырының аргазы бар. Районда чайгаар үнген сигеп шөлүн чөп ажыглаар чүве болза, чеже-даа сигенни белеткеп ап болур. Аңаа түтле тура-сорук, организастыг чорук херек. Чамдык берге чылдарда Кызыл, Улуг-Хем районнар безин Тожудан чүс-чүс тонна сигенни белеткээш, сөөртүп ап турду. Ол ышкаш 50—60 чылдар үеэниде колхоз-совхозтарның сигенни чыл ажып, артык-шылдының харын оске районнарга безин садып турдувус. Самолёт-биле-даа сөөртүп ап турдулар. Чеченчидип чугаалаарга, бистиң совхозтарывыс техника-биле «дижинге» седир чепсегленген, ол хиреде мал чеми белеткээринии планын чылдың-на күүседип чадап каар-дыр, мал чудааш хорап турар.

Мал чеми белеткээринге чүткүл чок, эккелиңер-ле дээр апарган бис. Районда мындыг хөөннүң дазылы дыка хаңы. Мун-мун рубльди чаргдап, кымвар-чаар материалдарны артыкка үндүрүп, техниканы дилеп ап тургаш. Кызылдан чылдың-на мал чеминиң чрезниерии экижеп ап тур бис, а ооң огулуг түңнел чоп үнмээзил?

Тожуга мал чемин тарымрыга удур эвес мен, ону чүгле ажыктыг кылдыр, чогуур негелде-биле тарып ос-түрер, ажаал алыр керек. Районнуң девискээринде агаар-бойдустуң байдалын көрүп тургаш, үнүштү тарыза. Чежени-даа ажыл тарыл каарга, ол шириин агаарлыг черге соокка алзыптар боорга, ооң кандыг ажык-дузалаа үнерил? Ол дугайын эрткен чылын журналист Эдуард Донгак солунга шын бижээн. Ону бистиң районуң удуртур-баштаар даргалары, специалистери чүге ооренип көрбээнил?

Черииң чайгаар үнген сигени малга хоолу чок даэр «артем теориязы» база бисте тыптып келген хевирлиг. Ол дээрге окта шын эвес. Бистиң не-черивис, мун-мун чылдар иштинде бодунуң үнүш-дүжүдү-биле мал-маганны, кижилерни азырап, чемгерип келген. Ынчангаш черииң чайгаар үнген сигении тоомчага албас чорук чалгаа дээрден маанай манап, аксыи ышкын алган олуруксаар кижилерниң сеткилиндир. Олар ыңдыг арга-биле боттарын агартынар бодап турарлар.

Ажыы чок мал-дыр дээш ийи муң хире өшкүнү, хой чем чиирдир дээш хавалын фермаларын бистиң Тожуда узуткап каапты. Шынында экономиктиг ажыын алыр болза, ам-на ажыктыг малдар ол-дур. Статистиктиг, экономиктиг аналитер ол дугайын бадыткап турар болгай. База бир хараадаичыг чүүл бар: инекти, хойну районга дыка өстүрбейн, чаңгыс-ла деңнелге тургузар, ооң орнунга кажаа-хораа, артык чем улуг хереглевес чылгы биле ишини өстүрер дээш, козек ажылдаза-даа, ооң чогуур түңнел база үнмеди. Ол малдарның баш саны озер хамаанчок, базала эвээжээш. Иви биле чылгының 1 сүдүн ажыглаары безин кагдынды. Оларны транспорт кылдыр ажыглап турар-дыр бис бе? Шанак, терге-даа чок. Малчыннар ам совхоз төвү-биле чорук-херек кылырда безин самолёт, вертолет дээш малмаганын ай-аайы-биле ээн каапкаш, вокзал кадарып олурары аңаа бир чанчыл апарган. Ынчал турда, ол мал-маган чидип, бөрү, адыг араатан акезинга чазый сеткилдиг кижилериң аспаанга кирип хорап турар.

База бир аарышкылыг айтырыг — малчыннарның ырын-нүүрү, ээ-харыысалгалары. Мал ажылы кызымак, уйгу-чыдын чок, эрес-соруктуг чорукту иегээр. Ындыг кижилер Тожуда чок эвес, ындыгларга Кол Даш-оол, Лопсан Базыр, Бадыраа Сүүр-оол дээн ышкаш хойжулары, ишкилерни ай-тып болур. Харыысалга дугайында чүү чугаалаарын ол дээрге. Тожуның малын, иары соолгу үеде мал чеми белеткээринге ыяолуг киришпестээн, одек-кыштаан, чурттаар бажыңнарын боттары септеп чылыглавастаан, ону совхоз төвүнден улус кээп кылып бергин дээр азырадыкчы хөөн эмин эрткен. Кижи караа дежип каар чыгы сырый арга-арыгның ортузунга олургаш безин одаар ыяжын шефчилер кылып бергин деп олурарга, таан-даа чогенчиг-дир ийин. Мен шеф дузалыңга удур эвес мен. Дем чок улуска, ооң аңгыда, агаар-бойдустуң хай-хадавы болу бээрге, малчыннарга дузалаашпайн канчаар, черле оларга дузала херек харын. Ынчалза-даа дуза база ойлуг-ле болгай. Азыразын, дузалаваын дээр хөөннүг малчыннар чогум ам чүү дээш акша-шалың алыр ужурлугул, ону хандыр бодаза.

Ам бот-орулга-чарылга, бот-акшаланышкын үеинде бүгү-ле чүве үе-шаглыг, ойлуг-хемчээлдиг, ортек-үнелиг болур ужурлуг. Экономиканың ол негелдезин барымдаалавайн, тодаргай ажыл-херектиң алыс түңнели чок, аңаа эрекпей бөлүү-биле ажылдаш, хоолун чугаадан уштунгаш, совхозтарның удуртукчулары, түскай эртемниглери, бодүүн ажылчыннар хол-биле шуут ажылдыы тудуп кирипсе. Эде тургустунуушкунуң дүргедээш, кииниң негелдези ындыг.

Василий ТАМДЫН-ООЛ,
Тожу район.

«ШЫННЫҢ» КӨРҮНЧҮҮНДЕ:

Каа-Хем районда „Ленинчи орук“ совхозтуң Мерген сүт-бараан фермазы

ЧЫЛ ТҮҢНЕЛДЕРИ. БОТ-ОРУЛГА-ЧАРЫЛГАНЫ УЛАМ ХАНЫЛАДЫР. КОММУНИСТЕРНИҢ РОЛЮ КАЙЫЛ? СОЦИАЛ АЙТЫРЫГЛАРНЫ ДҮРГЕН ШИИТПИРЛЭЭР

Кудулатпаан болза

Он ийиги беш чылдың ийиги чылында ферманың ажыл-ишчилери канчаар ажылдааныл? 1987 чылда 4675 центнер сүт бүдүрер, 1 инектен 2000 килограмм сүт саар, 490 центнер немелде дениин алыр планныг турган. Херек кырында 4957 центнер сүттүг бүдүрген, 1 инектен 2083 килограмм сүттүг саарган, 546 центнер немелде дениин алган. Кол көргүзүглерни ап көөр болза, план ажыр күүсеттинген-дир. А бир эвес продукция бүдүрериҥе үндүрген чарыгдалдар биле продукцияның ортээн денизээр болза, ооң бот-үнези көвей боор, чарыгдалдар орулгалардан көвүдээн. 1987 чылда план бүргаар 1 центнер сүттүг бот-үнези 34 рубль 89 көпеек боор ужурлуг турган болза, 48 рубль 34 көпеек чедир өскен. 1 центнер немелде денизиниҥ бот-үнези планда кордунгенинден 2 рубль 72 көпеек хөй болган.

Эрткен чылын коллектив керээлиг ажылдаар дугайында дугуржулганы совхозбиле чарган. Эвээш чарыгдалдарны үндүрүп тургаш, 5200 центнер сүттү бүдүрерин, 490,5 центнер немелде дириг денизини алырын хүлээнген. Продукция бүдүреринге үндүрген дөрт чарыгдалдарны камнап алганының ортээниҥ 50 пландан ажыр бүдүрген продукцияның ортээниҥ 20 хуузун, 1-ги сорттуу кылдыр күүнеге дужааган сүттүң ортээниҥ 3,9 хуузун, пландан ажыр алган немелде денизиниҥ ортээниҥ 18 хуузун коллективке совхоз шаҥнал кылдыр төлеп бээр деп турган. Ол негелделер керээлиг ажылдаар дугайында фермаҥың совхозбиле чарган дугуржулгазында айыттынмайн барган. Ону «Ленинчи орук» совхозтуң кол экономизи А. И. Клепикова коллективтиҥ керээ дугайында документилерин шын эвес доддурган бистиҥ буруувус деп, корреспонденттиге тайылбырлаан.

Каа-Хем районнуң мурнакы коллективтериниҥ бирээзи Мерген сүт-бараан фермазының ажыл-ишчилериниҥ сорулгалары, ону күүседир дээш тура-соруу кандыгыл?

Эргелекчи А. В. Шелеговбиле чугаа:

— Александр Васильевич, силерниҥ удуртуп турарыгар коллективтиҥ 1987 чылда ажылының түңнелериниҥ дугайында чүнү бодап турар силер?

— Планныг онаалдаларны күүсеткен-даа болзувусса, көргүзүглеривис 1986 чылдың деңнелиниге бодаарга, куду болган. Бурунгу чылын 5311 центнер сүттү бүдүрген бис. Ону барымдаалап көргеш, 5200 центнер сүттү 1987 чылда бүдүрер деп коллективтиҥ керээже кирип тура, хүлээнген бис. Ону күүседип шыдаавайн бардывыс. Харын-даа көргүзүглер оранчок кудулаан. Эртээн чылын бурунгу чылга бодаарга, сүттү 354 центнерни эвээш бүдүрген бис. Немелде денги алганывыс база 1986 чылдыныҥа деңээргe, 5 центнер куду болган. Он ийиги беш чылдың ийиги чылында, баштайгызындан сула ажылдаанывыс сан-чургайлардан илден-дир.

— Ооң чылдагааны чүде деп бодаар силер?

— Сүт бүдүрүлгезиниҥ немелде денги алырының кудулааны фермада специалистиҥ, мээң база саанчыларның, кадарчыларның ажылының кошкаанының түңнели болганы чугаажок. Ынчалза-даа продукция бүдүрүлгезиниҥ фермада эвээжээни чүгле бистиҥ буруувус эвес деп чугаалаксай-дыр мен. «Инектиҥ сүдү дылында» деп чоннуң үлегер чугаазы бар. Бир эвес мал чеми эвээш, ооң шынары багай болза, инектиҥ продуктулуу куду боору чугаажок. Чогум-на ындыг болганындан фермада саар инектериҥ сүдү кудулаан, азыралда-мыйыстыг бода малдың күш-шыдалы шоолуг эвес болган. «Ленинчи орук» совхозтуң экономиказы мал болгаш чер угланышкынныг. Ажыл-агыйның бо ийи адыры аразында сыры харылзаалыг. Малдан хөй продукция алыр дизе, анда эки шынарлыг, четчир хемчээлдиг чемни бээр ужурлуг бис. Мал ажылын үндезинии-биле сегидер дизе, хамыкты мурнай чер ажылын экижидип, мал чеми белеткээр, бижыг материалдыг баазаны тургузар херек. А бистиҥ совхоз мал чемин чылдың четчир кылдыр белеткеп ап шыдавас. Фермавыста инектерге чем белеткеп бээриниҥ баазазы бижыгар туружук, харын-даа сандарап турар. Каа-Хем ол чарыында сиген шөлдерин «Кызыл тук» совхозка дамчыдып берген. Ферма тоогунда суггаттыг шөлдерден алаан хөй сигенни фермага белеткеп берип турган. Амында картофель олуртуп турар, Сарыг-Сеп суур улгадып өскен, суггаттыг сигеи шөлдерин экелеп эгелээн. Фермаже чоруп орган бодушар кердүкер мынаан. Бир эвес эки шынарлыг мал чемин четчир хемчээлдиг белеткеп бээр болза, бистиҥ фермавыска эът-даа, сүт-даа бүдүрүлгези ховудээри чугаажок. Кол-ла чүве — мал чеми.

— Мал продукциязы бүдүреринии эвээжээни чүгле мал чеминиҥ чедишпезии, шынарының багайы деп бодаар силер бе? Оон өске курлавыр чок бе?

— Кол-ла чүве — мал чеми. Курлавырлар бар болбайн аан.

— Кандыг?

— ...

— Курлавырларның оңрээзи, саар инектериҥ чүгле чемгерилгезин эвес, а ажаалда-тежээлдезин эки-жидери эвес бе?

— Ындыг харын...

— Сөөлгү үеде саар инектиҥ продуктулуун бедидериниҥ бир арказы, ону арыгсилиг тудары деп санап турар болгай.

— Силериҥ удуртуп турарыгар фермада инектерни көөрүмге, хирлин кончугул? Балдырларында, өөзүде чыштыныр, дока берген өдек 1,2 сантиметр хире бардыр. Оларны багай ажаал турарының көскү демдээ ол эвес бе?

— Ону канчаар аштаар боор.

— ...

— Хирээзиде барда, арыг турган инектер чүве. Ыяш ажыл-агыйының пидорамазы үреглеп, Хирээлиниҥ курлавыры төнген. Мал адазынга чатпайн тур бис. Ынчангаш хирлени берген инектер-дир ийин.

— Оларны айда оода бир катап аштап алыр аргазы бар бе?

— Инектерни кыжын чуурга, дока бергей. А чыпшына берген өдекти сүвүрерге, дүгү сойлуп, кежи кызыл-анай апаргай-ла.

— Инек кажаазының иштиҥ чылыг ышкажыл. Одап турар. Кежээ аштап, чүп каар болза, инек хондур кургай бербес бе?

— Чугаалаарга белеҥ — кылыры берге.

— Силериҥ фермада сүткүр сименталь уксаанның инектери бар-дыр. Оларны көвүдедир дээш кандыг ажылды чорудуп турар силер?

— Колдуунда сандан үнген кодан-дыр ийин бо. Шыырак инектер каш санныг деп болур. Планны күүседир, сүттүг саар апаар болгай. Ынчангаш сүткүр, сүткүр эвес-даа болза, шуптулуп тудуп-ла турар улус бис. Хөлүн эрттир кырып, азы аарып, чемдей бээрге, эътке дужаар-дыр бис. Аныяк инектерни шилиивейн-даа, шуптузун саар коданга кадып алыр-дыр бис. Оон өске арга чок. Бо чылын база 70 хире аныяк инектерни саар коданче киирдивис.

— Саар коданны бижыглаары-биле инектериҥ арказындан эң сүткүрлерин шилип, аиты болук тургузуп турар силер бе?

— Тургузуп турар..

— Ол дугайында документилер бар бе? Көрүп болур бе? Чижээлээрге, инектериҥ сүткүрүнүҥ азы оларны шинчилеп, продуктулуун үнелээниниҥ дугайында дептерии...

— Ындыг дептер чок.

— Ынчаарга уксаажыдыла ажылы чорбайн турар эвес бе? Саар коданны бижыглаары-биле сүткүр, шыырак инектерниҥ шилиилезии чорутпайн турар ышкажыл силер?

— Шагда-ла чорбайн келдыр...

Саанчыларга сөс:

Екатерина Дүлзүкей, фермаҥың саанчызы, аиты үеде фермаҥың столовазында повар:

— 20 ажыг чыл иштинде Мерген сүт-бараан ферма-зынга саанчылап ажылдадым. Ажылдаары дыка берге турган. Кара эртенден орай кежээге чедир саанчы кижиниҥ ажылы үргүлчүлээр. Хамык ажылды, инекти чемгеринден эгелээш саарынга чедир, хол-биле кылып турган бис. Ам саанчыларның ажылы элээн чиҥгээн-дир. Инекти электри күжү-биле саап, чемгерерин механизастаан. Ынчалза-даа саанчы кижиниҥ ажылын черле белеҥ дээр бе. Сөөлгү чылдарда саанчыларның ажылдаарынга таарымчалыг байдалды тургузары-биле элээн хемчеглер ап чоруттунган. Саанчылар ийи ээлчег-биле ажылдап эгелээн. Хүниүҥ баштайгы чартыында бирги ээлчегде, ийиги чартыында ийиги ээлчегде саанчылар ажылдаар. Ол чергелеп эптиг-дир. Бажыныҥче чардыкпайн, инекти саап, ажаап-тежээп турар. Ээлчег соонда бажыңында ажылын саанчы шуптузун кылып ап болур. Столованыҥ база ажытты. Эртен 8 шакта, дүүште 2 шакта саанчыларны, кадарчыларны чемгерип тур мен. Эът, сүт аймаа-биле совхоз столованыҥ четчир кылдыр хандырып турар. Аргалыг-ла болза чемни янзы-бүрү кылдыр белеткээрин кызар-дыр мен.

Нина Сытыртаа, фермада профэвилел бөлүүнүҥ даргазы:

— Саанчыларның амыдырал-чурттал газынга таарымчалыг байдал ам-даа болурчогуурy-биле тургустунмаан. Кышкы үеде чүнар-бажың шуут ажылдавастай бээр. Бо кыжын база ындыг-дыр. Мерген суурда хүүда чүнар-бажыңныг өг-бүлелер бар-ла харын. А артканнары каяа чунарый? Суурда садыг база бар. Ында чүгле эргежок чугула барааннарны, чем аймаан садып турар. А үлетпүр барааннарын, хеп аймаан сатпас. Чүге дээрге магазиниҥ бажыңы үлетпүр барааннары шыгжаарынга таарышпас. Печказы иштинде болгаш, барааннар шыталып, хирлени бээр. Аъш-чем болгаш үлетпүр барааннары садар магазинини Мерген суурга ажыдарын саанчылар, кадарчылар негеп турар, чаа бажың тудар азы магазинииҥ ам турар бажыңының иштинде печкаиы даштыгаар үндүр тудар болза эки. Ынчан үлетпүр барааннарын хирлендирбейн шыгжап болур. Бо айтырыгны хурал-суглаага үргүлчү тургузар улус-тур бис. Ынчалза-даа чылдан чылче шинтпирлеттинмейн келген. Саанчылар база чараш хептн кедиксээр, аяиныг эт-херекселди бажыңынга садып алыксаар, өске кижилер-биле демей улус-тур. Үргүлчү фермага ажылдап турар болгаш садыг-магазин баар үевис кызы. Ынчангаш Сарыг-Септиҥ магазиннерииге эки барааннар садып турган деп чүгле сураан дыңнаардыр бис. Мерген суурда магазинии дамчыштыр чамдык барааннарны чагыыр-даа-дыр бис, чамдызы күүсеттинмес, чамдызы күүсеттинмес боордур. Саанчыларга эки барааннарны арттырып, тускай докгааттынган шакта садып турза кандыгыл деп-даа саналзарны киирип турдувус. Огулуг харыы чок ийин.

Мерген суурда эмнелге пунктузу чок. Сарыг-Сеп кирип эмчилээр-дир бис. Бир эвес маиаа эмнелге пунктузу турган болза, район тову кирип турбас, шүүдел чокка эмчиге кире тыртып алыр. Ийи, бир чыл бурунгаар эмнелге пунктузун ажыткан чүве харын. Ынчалза-даа ажылы шуудавайн барды. Пункт-даа хагдынган, эргелекчизи-даа өске черже ажылдап чоруткан. Эмнелге пунктузу турган бажында кырган киижи чүрттап орар. Ону оон үндурер эрге чок. Чаҥгыс сес-биле чугаалаарга, пунктуиу катап ажыдар, оон ажылын эмжидер дугайында айтырыгны дарый шинтпирлээр болза эки.

Бир чидиг айтырыг — чурттaлга бажыңнары. Ферма оларның хөй кезии эргн. Барык шуптузун үндүр бижиир четкен. Чаа бажыңнар коичуг эвээш түттунуп турар. Саанчыларның, кадарчыларның чамдыызының чүрттап орар бажыңнары буступ дужер четкен деп чугаалап болур. Мээң бажыңымның дээвиири ойлуп кээп душкен. Ооң соонда чаа бажың бердилер. Орлапай Салчактың бажыңының ханазы буступ кээп дүжүп турду. Эрги бажыңнарны совхоз септевейн келген. Эрткен чылын тудуг материалдарын үндуруп берип, бажыңнарны бот-тарыңар септеп алыңар деп турдулар. Андрей Люндуп бажыңын септеп ап шыдаптыы. Киижи бүрүзү тудуг ажылдарын кылып шыдавас болгай. Фермада чүрттaлга бажыңнарыны совхозтуң күжү-биле септээр болза, эки деп санап турар бис. А совхозтуң удурткучулары ажылчын холдар чедишпес дээр-дирлер. Фермада чүрттaлга бажыңнарының тудуу он ийиги беш чылда эгелээн. 1987 чылда ийи аал чүрттаар 1 бажың ажылалга кирген. Бо чылын 2 аал чүрттаар 2 бажыңны тудуп турар. Чүрттaлга тудуунуң темпизи оожум деп санап турар бис.

Ферма-биле телефон харылзаазы чок. Хензиг-ле чорук дээш район, совхоз төвү чедер апаар. Телефон турган болза, чамдык чүүлдерии ыцай-бээр чоруп, шүүдеп турбайн, чаҥгыс черге ора, чогудуп алыр чүве-дир ийин. Бир эвес фермага орт болза канчаарыл? Сарыг-Сепче маннап бар чыдырывыста, шупту ерттенип каар-ла ыйнаан.

Амыдырал-хандырылга черииниҥ пунктузуи Мергенге ажыдар аргазын өөренип көрзе деп бодалдыт бис. Телевизээр септээр мастерлер, химиктиг асталгага дужаар хеп хүлээп алыр кижи, парикмахер доктаатқан хүннерде фермага кээп ажылдап турза. Амыдырал хандырылга черииниҥ удурткучулары пунктуну ажыдып болур бис, чүгле тускай бажың херек дээрдирлер. Чүрттaлга бажыңнары-биле кижилерни хандырып ыцдавайн турган, хүлээп алыр пункт тургузар бажыңны совхоз кайын тудуп ыцдаар деп. Бир эвес саанчыларның негелдезин хандырар деп бодаар болза, бир арказы черле турар-дыр ийин.

Бо айтырыгларны хурал-суглаа бүрүзүнге тургузар улус бис. Ынчалза-даа кончуг оожум шинтпирлеттинип турар.

Галина Салчак, Мерген суурда комсомол эге организациязының секретары:

— Чүгле бистиҥ фермаҥың саанчыларын эвес, өске-даа фермаларның ажыл-ишчилерин дүвүредип турар чүүл — аныяктарның фермаларга эвээш ажылдап кээп турары. Боттарывыстың шаавыс-биле аныяк уругларны фермага ажылдадыр дээш кызып-ла турар-дыр бис. Сарыг-Сеп школазының өөреникчилеринбиле ужуражыышкынарга барып, кылып турар ажылывыстың дугайын чугаалап бээр-дир бис. Фермага кээп ажылдаңар деп аныяктарны чалап-даа турар-дыр бис. Ажылдаксаар оолдар, уруглар эвээш. Ооң бир чылдагааны ажылдың бергези эвес, а солун кылдыр ажылдап чурттаарынга байдалдың тургустунмаанy. Эрткен чылын мындыг таварылга болган. Фермага бир уруг ажылдап келди. Аныяк кижи ажылга өөрензин дээш, аргасүмени берип дузалажып-даа турдувус. Ынчалза-даа фермага ону ижиктирип чадаштывыс. Ажылдаар болза ажылдап шыдаар кижи Үнүп-кирип тургаш, шуут каапкаш чоруй барды. Амгы үеде саанчылар солуур саанчы чок. Фермаҥың саанчыларының аразында аныяк дээнге кижилер ортумаа-биле 30 харлыг бистер-дир бис. Аныяктарны фермага ажылдадыры-биле хемчеглерни ап, амдыгаштап эгелеп таарымчалыг байдалды тургуспас болза, бистиҥ соовуста та кым саанчылап кээр. Ам безин, кайы-бирзовис кандыг-бир чылдагаан-биле ажылче үнмейн баарга, ооң инектерия үлежип саар-дыр бис.

Эге организацияның салдары эвээш

Мерген сүт-бараан фермазында партия, комсомол болгаш профэвилел эге организацияларының ажылының дугайында сонуургап көрдүм. Хөй-шинти организацияларын удуртуп, баштаар үжүрлүг коммунистер кандыг ажылды чорудуп турарының дугайында ылаптыг харыны берип шыдавайн баргашнар. Партия эге организациязының секретары И. Наксыл, комсомол эге организациязының секретары Г. Салчак, профэвилел болүүнүң даргазы Н. Сыгыртаа оларга совхозта партия, комсомол болгаш профэвилел комитеттериниҥ талазындан дуза чогүн, кажан сүт саалдазы эвээжеп, план күүседеэн бергедей бээрге, даргалар халдып кээр, а оларга база кол үүл инек саары, план күүседири деп, үстүнде адын адааным эштер чугаалады.

Мерген сүт-бараан фермазында 31 кижи ажылдап турар. Оларның 8-и коммунистер. Коллективтиҥ хөй-шинти амыдыралын углап баштаарынга, ажыл-агый айтырыгларын шинтпирлээринге партия эге организациязы шимчедикчи күш болур ужурлуг. Бодунуң ролюн фермада партия организациязы күүседип шыдавайн турары ужурашканым коммунистер-биле чугаадан илдең болду. Чугаалашканым коммунистер эштериниҥ партийжи даалгазын безин билбес. Партия, эге организациязының хуралдары доктаамал эвес эртип турар.

Партия организациязында кандыг ажыл чоруп турарын, кандыг айтырыгларны аңаа шинтпирлээнин коммунист Наталья Салчак билбес болду. Бичии уруглуг болгаш, шөлээлеп турганы, 1987 чылдың май айдан эгелээш, ажылче үнгени-биле ону тайылбырлады. Барык бир чыл чыгыы ажылдааш, бодунуң партия организациязында чүү болуп турарын билбес коммунистиҥ дугайында чүүнү чугаалап болурул? Бир болза чүгле ат астың алгаш чоруурy, аны фермада коммунистер кандыг-даа ажылды чорутпайн турары ол-дур. Хамыктың мурнында Мерген фермазында партия эге организациязының багай ажылдап турары-биле ол тайылбырлаттынар. Партия эге организациязының секретары И. Наксыл кандыг-даа ажыл чорбайн турарын корреспондент-биле чугаанаҥ үезинделе дыңнаткан. Партийжи ажылдың дуржулгазы секретарьда чок, СЭКП Каа-Хем райкомунуң, эң ылаҥгыя совхозтуң партия комитединиҥ талазындан эргежок чугула дузаны аңаа көргүзер ужурлуг турган. Партия эге организациязының секретарының кичээнгейия хаара тудупку дег айтырыглар фермада хөй. Саанчыларның, кадарчыларның, ферманың бүгү коллективиниҥ ажылында эде тургустунуушкунну партия эге организациязы канчаар удуртуп турарының, коммунистериҥ аңаа киржилгезииниҥ дугайын чаҥгыс-даа катап чугаалажып көрбээн. Коммунист бүрүзү партийжи даалгалыг. Кым ону канчаар күүседип турарының дугайында коммунистериҥ чаҥгызын-даа дыңнап көрбээн. Саанчыларның, кадарчыларның ажылдаарынга таарымчалыг байдалды, бар арганы ажыглап турган тургузары, кыштаглаашкынга белеткел дээш өске-даа чугула айтырыглар коммунистериҥ кичээнгейинге турбаан. Чаҥгыс чижек: 1987 чылда коллективтиг керээге ажылдаашы, Мерген сүт-бараан фермазы бодунуң хүлээлгезин күүседип шыдаваан, харын-даа мурнуку көргүзүглерин кудулаткан. Ол үүл коммунистерии улуг дүвүретпээн. Продукция бүдүрүлгезиниҥ фермада эвээжээнииҥ чылдагааның мал чеминиҥ чедишпезии, ооң шынарының багай болганы деп сеткилии оожургадып алганнар.

Кандыг курлавырларны ажыглавайн барган бис деп айтырыг коммунистерии дүвүретпээн. Бо айтырыгны коммунистер хуралдарының бирээзинге чидии-биле тургузуп болур турган. Чогумна бо чылдагаан-биле ферманың саанчылары, кадарчылары, харын-даа удуртукчулары безин сүт саалдазының эвээш болганын, немелде денгинии чедир албаанын чүгле мал чеминиҥ чедишпезии, ооң шынарының багайыбиле тайылбырлеп турар эвес ферманың ажылчынары ботары кылган. Чемниҥ хоолулуун көдүрериҥе ол дузалыг болган. Курлавырларны дилеп тывар, оларны ажыглаар талазы-биле баштайгы базымнар фермада бар. Чүгле маажым, даамчыргай чорук ону дүглап турары моон илден.

Фермага 1988 чылда планныг онаалдаларын амга чедир тодаргайлап бербээн. Сүт бүдүрериниҥ планы эрткен чылдыныҥ улуг боор чадавас деп коллектив манап турар. Чүге дээрге «Ленинчи орук» совхозтуң Бояровка сүт-бараан фермазындан саар 200 ажыг инекти эът планынга эрткен чылын дужааган. Ол инектер бруцеллёз аарыг болган. Ажыы-биле чугаалаарга, совхоз бүдүн сүт-бараан фермазы чок арткан. Ынчангаш совхозтуң сүт бүдүрер планы Мерген сүт-бараан фермазынга чүдүрлүр.

Коллективтиҥ мурнунга белеҥ эвес сорулгалар салдынып турар болганда, күш-ажылдың бүдүрүкчүлүүн бедидер дээш кандыг аргаларны ажыглаар, курлавырларны шиҥгээдип ап болурул деп айтырыгга ферманың эргелекчизи А. Шелегов-даа, саанчылар-даа тода харылаваннар. Эки шынарлыг, четчир хемчээлдиг мал чеми чокта хөй продуктуну мыйыстыг бода малдан ап шыдавас деп бодап турарлар. Ол ындыг-ла харын. А бөгүн ажыглап болур курлавыр ажаалдазыи экижидери, коллективтиг керээни — күш-ажылдың бүдүрүкчүлүүн бедидериниҥ кижилериҥ ажыл-ишке харысалгазын шыҥгыырадырының аргазын шиҥгээдип алыры. Оон мөөй бо хүнден эгелээш, эң бедик продуктулуг инектерни шилип ап, саар коданны чаартырынга ажыглаар болүктүг тургузары. Чедишкиннерни бижыглап, оларны кудулатпас дизе, бо чижектиг база оон-даа өске айтырыгларны коллектив бөгүн шинтпирлеп эгелээр ужурлуг. Даартагы хүниүҥ чедишкиннериниҥ магадылалын бөгүн тургузар.

Коммунист Наталья Салчак фермада социалистиг чарыштың бирги одуруукда чоруп турар. Ол Агроүлетпүр комплекизиниҥ ажылдакчыларының профэвилел Төп Комитединиҥ кежигүнү, Сарыг-Сеп көдээ Советиниҥ депутады. Наталья Энелеевна бо фермада дуржулгалыг саанчыларның бирээзи апарган. Ажылынга кылымак, амыдыралынга төлептиг.

ЧУРУКТА: Н. Э. Салчак. Ян ЧОЛДАК чураан.

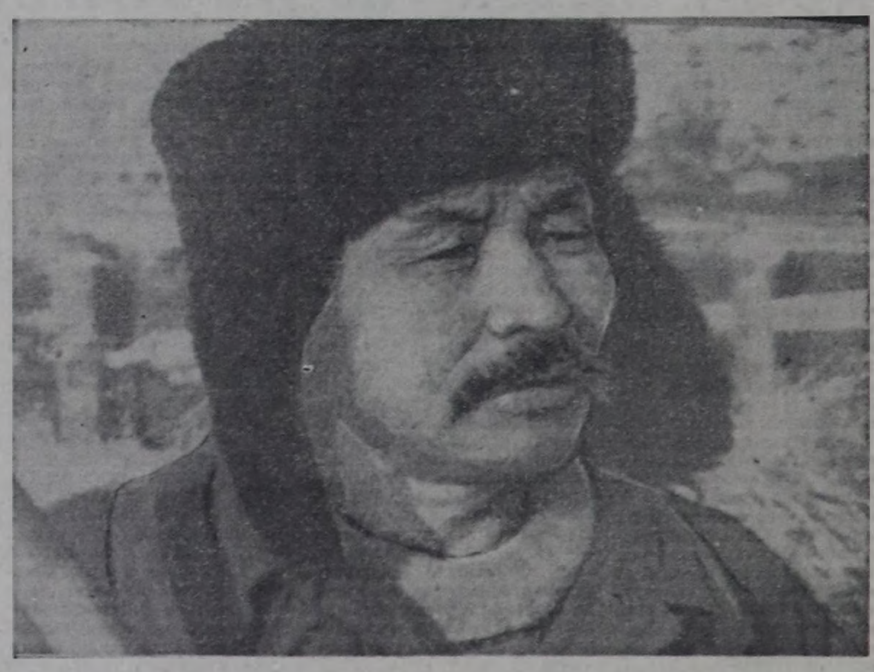

Д. Б. Карма Мерген сүт-бараан фермазының хоочунарының бирээзи. Доржу Будуевич бо фермага 30 ажыг чыл иштинде ажылдап келген. Кылган ажылынга ак сеткилдиг, чүткүлдүү-биле ол ажыл-ишке ылгалдыг.

Кыдыындан көөрге бөдүүн, ханылап кире бээрге, нарын чүүлдер хөй кадарчының ажылынга аныяктарны өөредип, арга-дуржулгазын дамчыдып берген.

Сөөлгү чылдарда Доржу Будуевич бызаа кадарып ажылдап келген. Ооң азыраан бызааларының күш-шыдалы шыырак.

ЧУРУКТА: Тыва АССР-ниҥ аныяктарының алдар-лыг дагдынакчызы, хоочун кадарчы Доржу Карма.

Совет Армияның болгаш Шериг-Далай Флодунуң 70 чылынга

ТЫВА ЭКИ ТУРАЧЫ ТАНКИСТЕРНИҢ ДАЙЫНЧЫ ОРУУ

1944 чылдың январьдан 1945 чылдың май 9-ка чедир ТӨ Ала-чурттуң Улуг дайынының, фашистиг эвилелди чылча шаварының, дайынчыл ас-шериглерин ССРЭ-ниң кызыгаарларының даштынче үндүр сывырарының, Европа чурттарын эжелеп хостаарының, фашистиг Германияның бүрүнү-биле бууран дүжериниң болгаш ооң чугаа чокка дүжүп бээринең доозукчу үе-чадазы болган. Ол дээрге тылдың күштериниң эң улуг күжениишкинииниң болгаш немец-фашистиг эжелекчилер-биле демисеалдың бүгү фронтуларынга ССРЭ-ниң Чепсектиг Күштериниң дайынчыларының чижеглээр чүве чок массалыг маадырлыг чоруунуң үези турган. Дайынның баштайгы үйнериниден эгелээш, фронтуга бар-ла шаа-биле халас материалдыг дузаламчыны берип база чепсекти холга туткаш, ССРЭ-ни кампалаарынга киржир чүткүлдүг турган тыва улуска ооң Совет Эвилелиниң улустарының ану-дуңма ог-бүлезиниге кирер дээн алыс күзели чогум-на ол үеде боттанганы, ооң эң эки оолдары болгаш кыстары Совет чазактың чөпшээрелин ёзугаар Кызыл Армияның хүрээлениниге немежип киргени онза уттунгудурбас болгаш эргим болган.

1944 чылдың февральда 2-ги Украин фронтузунуң 52-ги армиязының составынга тыва эки турачылардан болгаш совет танкистерден подполковник Соколовка командылаткан 25-ки танк полугун тургускан. Ол үеде фронтунуң шериглери немец-фашистиг армияларның «Мурнуу чүк» болүүчүң кол күштериниң Днестрниц соңгу талазындан барыын чүкче аткаарлаарының оруун үзе кирер сорулга-биле Умань-Ботошани операциязын бот-тандырарынга белеткенип турган.

2-ги Украин фронтузунуң шериглери 8-ки болгаш 6-гы фашистиг армияларның кампалалынче шаап халдаашкын кылыр ужурлуг, анаа Умань угланышкынынга дайынчыл-ның эң-не күштүг болүү мөөнчеттинген турган.

Март 5-те дан бажында элээн хой үгер-боолар болгаш миномёттар, артиллерия белеткелин эгелээн. 27-ги, 52-ги, 4-кү гвардейжи ниити шериг, 2-ги, 5-ки гвардейжи болгаш 6-гы танк армиялары составтыг кол шаап халдаар белүктүг шериглери дайынга хел-хенертен болган шаап халдаашкынны кылган. Хенертен болган өлүмнүг соңгуушкун дайынның кампалалын дүрген үрээрин хандырган. Шаап халдаашкының бедик темпилерин үзүктелдирбези-биле 6-гы танк армиязын тулчуушкунче киирген. 52-ги, 5-ки гвардейжи болгаш 6-гы танк армиялары Даглыг Тикич хемнин ол-ла дораан кешкеш, Мурнуу Буг хемче орукта соңгу кампалал шугумун эзлеп алгаш, дайынны оон ыңай истеп, сүрүп чорупкан.

Март 10-да совет шериглер 1-ги немец танк армилының кол хандырылга базазын — Умань хоорайны эзлеп, байлак олчаны эжелеп алгаш. Ынчан дайынын удурланыышкынының чугула белдири — Христиановканы база кааптаар барган. Март 11-де танк шериглериниң мурнакчы отрядтары Мурнуу Бугка чеде бергеш, ооң 100 км кезээн дайылдашпышаан кешкеш. Умань чоогунга чыгча шаптырган дайынның Мурнуу Бугтуң оң талакы эриинге кампалал организ-таарынга чай бербээн.

Уманьны хостаары дээш тулчуушкуннар кызымак, кадыг-шынгыы болгаш дүрген болган. Аңаа чер кырында болгаш агаарда күштерниң деминг эдеделинишкинин тергиин эки боттандырган. 140-ги гвардейжи ийи дакпыр Кызыл Туктуг, Богдан Хмельницкий орденниг штурмовар полктуң ужудукчулары дайылдажып турар-нитти шериг болгаш танк кезектерин дуглап кампалавышаан, дайынның диригкүжүнге болгаш техниказынга улуг когаралды чедиргеп.

Умань дээш тулчуушкунарга шылгарааш кезектерниң болгаш каттыжыышкынарның аразынга 25-ки танк полугу турган, ооң кезектери ынчаш 24 самолёттуг, 80 автомашинаны хүнаап ап, 800 хире шеригни түдүп алгаш, ооң ыңай шаап халдаашкының оруун ажыктаан. «3» дугаарлыг Т-34 танк дайынның аэродромунче баштай чаза таварын киргеш, бодунуң контуг дүргеи маневр болгаш от күчүзүү-биле дайынның хөделиишкиннерин шуут шимчеш кылбаан, ол чорук 25-ки полкка дайынның дайынчы техниказын эжелеп алырының база солдаттарын болгаш офицерлерин түдүп алырының талазы-биле чедиишкининг операция чорудар аргалыын берген. Танкының экипажы аку-дуңма улустарның оолдарындан тургустунган (командири улуг лейтенант Михаил Шашин — орус, адыгжы-радизи Иван Парфенов — орус, октакчызы Петр Козбаса — украин, механик-чолаачызы биче лейтенант Хомушку Чүргүй-оол —тыва). Ооң мурнунда үш хонук бурунгаар Рыжановка суурнүң чанынга болган тулчуушкунга Х. Чүргүй-оол база шылгарааш турган. Ооң танкызы дайынның камгалалының ханызынче эң-не дүрген чаза таварын киргеш, оду болгаш гусеницазы-биле дайынның от точкаларын болгаш дириг күжүн үзуткаан. Аңаа ол дайынның үгер-боозу биле пулемёт точказын чуура бастырган, ынчалза-даа хенертен траншеяга дүже берген. Ийи шак дургузунда бүгү экипажы-биле кады Чүргүй-оол гитлержилериниң атаказын ойтур шаап келген. Танкының командири М. Шашин балыглаиы бээрге, Чүргүй-оол экипажтың командылалын хүлээп алгаш, дайынның танкыны буза тепсирин орладажып турган 20 солдадын боду үзуткаан. Дайын пулемёт болгаш автомат-биле боолап турда-ла, ол траншеяны чыре каскаш, бодунуң танкызын база катап тулчуушкунче киргеп. Март 13-те Мурнуу Буг хемнин дайылдашпышаан кежерде, Чүргүй-оол бодунуң машиназын суг адаа-биле хеминиң барыын талакы эриинге кончуг дүрген чедире бергеш, дораан-на тулчуушкунче киргеп, дайынның чадаг шеринн 6 км черге сүрүп чорааш, танкызының гусеницазы-биле 25 солдатты, 2 хол пулемётту үзуткаан .Эң-не шылгарааш 21 кезектериниң болгаш каттыжыышкынарның иштинден 25-ки танк полугунга «Уманьның» деп атты тывыскаш, Кызыл Тук орден-биле шаңнаан. Оон эгелээш, ону Уманьның Кызыл Туктуг 25-ки танк полугу деп адаар апарган.

Днестрда плацдармдан шаап халдаашкыны күштелдирип тургаш, 27-ги, 52-ги ниити шериг, 2-ги, 6-гы танк армиялары март 26-да 85 км фронтуга Яссының соңгу талазынга ССРЭ-ниң күрүне кызыгаарынга үнүп келгенер. Оларның-биле кады Тыванның оолдары —эки турачы танкистер Октябрьның тиилекчи түүн бедик түдүп чорааннар! «Ужен үш ай мурнуунда дайынының карактыы-биле үрээнин бистиң Ада-чурттувустуң үр манаан, үш дакпыр күзээн күрүне кызыгаары ол-ла болгай» — деп, 1944 чылдың март 27-де «Правда» солун бижээн.

2-ги Украин фронтузунуң эрес-дидим шериглериие Москва салюттан өлүдээн. Төрээн чурт мун-мун солдаттарны болгаш офицерлерни ССРЭ-ниң орденнери болгаш медальдары-биле шаңнаан. Ада-чурт дайынының орденнери-биле шаңнатканнарының аразында тыва танкистер О. Дыртык, Т. Нурсат, Х. Чүргүй-оол, Т. Шойдун болгаш оон-даа өскелер бар болган.

Мартның 28-че дүнезинде 2-ги Украин фронтузунуң шериглери Прутту дораан кешкеш, тулчуушкуннарны Румыниянның девискээринге чоруда берген. Апрельдиң орта үезинде олар Карпаттарга четкеш, Ботошани хоорайны эзлеп алгаш, Яссының болгаш Кишинёвтуң чоогунга үнүп келген. Фашистиг армияларның мурнуу кеэээн бүрүнү-биле үзуткаарынга боттуг байдалдар тургустунган.

25-ки танк полугунуң болгаш ооң танкистериниң дайынчы оруунуң дугайын литературада кончуг эвээш бижээн, амдызында оларның поход амыдыралының чамдык эпизодтарының дугайында үгле четче эвес медээлер бар. Ол айтырыгны шинчилээр болгаш кызыл ыстчилер чаа-чаа дилээшкинернн кылыр апаар. Ынчалзажок соңгу чылдарда бистиң тыпкан чагааларыыстың аажок шыныын болгаш үнелиин хүлээп көөр херек, оларны чамдык эки турачы танкистер фронтунуң мурнуку одурүүнден боттарының төгелдеринге болгаш чоок кижилериие чоруткан турган Ол чагааларны кижи нөмчаап, шылгалданың кадыг-берге чылдарының тыныжын, эрес-дидим, ак сеткилдиг болгаш бердинген кижилериниң ходдары-биле бижээн сөстериниң шынныын эскерип каар.

Бай-Кара Бичеоолдуң (27. 08. 1944 ч.) болгаш Кыргыс Идамның (1. 12. 1944 ч.) чагаалырында Горький хоорайда танкистериниң өөредилгезиниң болгаш фронтуже чорударының шагыын оларның четтикпейн мажап турарының дугайын дээш-наткан. Ылаңгыя Б. Бичеоол мынча деп бижээн: «Тиилелге дээш тулчуушкунче дидим болгаш шинтпирлиг кирер хүлээлгелиг бис. Тиилелгеже бурунгаар! Бистиң херээвис шыныыг, бис тиилээр бис. Дайынга олүм болгаш каргыш». 1944 чылдың май 7-де Кыргыс Идам Яссының кыдыында 4 км черде камгалалды тыва танкистер ээлеп турарын, Д. Уйнук-оол биле Б. Бичеоол дайынчы даалга күүседип чораан өлгенин, дайынчы эштериниң дайындан өжээнин негеп алыр дээн күзели хайыгып турарын бижээн. 1944 чылдың май 20-де Хомушку Чүргүй-оол бодунуң чагаазынга шериглериниң шаап халдаашкыны чедиишкининг чоруп турар, тыва эки турачылар үш хоорайны болгаш чурттакчылырлыг он-он черлерни хостаарынга кириишкен. ССРЭ-ниң күрүне кызыгаарынга чедир 150 хире км арткан, Д. Уйнук-оол олүрткен дээрзин дыңнаткан. Май 30-де О. Дыртык Яссыдан 4.5 км черде тур бис, ынак эштерим Уйнук-оол биле Бичеоол тулчуушкуннарга өлген деп дыңнаткан.

Эки турачыларның дайынчы оруун танкист Тюлюш Конгар бодунуң чагаалырында эң-не долузу-биле тодаратып бижип турган, ол харыүзүн 25-ки полктуң дайынчызы болгаш Тыва телеграф агентилелиниң (ТывТА-ның) шериг корреспондентини болуп чораан. 25-ки полктуң танкистери эге шугумда чедип келген болгаш шаап халдаашкынга белеткенип турар деп информацияны ол 1944 чылдың февраль 29-та эң баштай дамчыткан. Шериглер март 5-те шаап халдаашкынче киргеп, тыва танкистер Черкасск областың Рыжановка суурнүң чанынга дайынчы шылгалданы эрткен, аткаарлап бар чоруур дайынны сүрүп чорупкан, хой фашист солдаттарны болгаш офицерлерни үзуткаан, 34 кижини тудуп алган. Шойдун чиигибиле балыгланган деп, Т. Конгар март 6-да бижээн. Дайынны истеп сүрбүшаан, 300 ажыг км черни тулүп чораан эрткен. Умань хоорайны, демир-оруктуң улуг белдири Крыжопольду болгаш он-он суурларны хостаан, март 11-де Мурнуу Бугче шаап халдаашкын үезинде Дерновка суурнүң чанынга дайынның миназы Д. Уйнук-оолдуң танкызын чаза тепсинкен болгаш ол эрес-дидимнериң өлүмү-биле мөчээп дээрзинин дугайында элээн тодаргай дыңнадыгны Т. Конгар элээн сөөлүредир март 27-де чоруткан. Т. Конгарның 1944 чылдың апрель 12-де чоруткан чагаазында эки турачы танкистер 300 ажыг км орукту тулчуп чораан эрткенииниң, дайынны дүн-хүн чок чылча шаап чораан, адак сөөлүнде, Румыния биле ССРЭ-ниң күрүне кызыгаарынга үнүп келгенииниң, Крыжополь станцияга түр доктаагаи үезинде боттарының машиналарының үүрмек септелгезин кылып турарының дугайын чугаалап турар. Т. Конгар май 15-те чагаазынга эки турачылар март 5-тен эгелээш, демисеалдың үргүлүү мурнуку одурүүнда чоруп турарын, ам Яссы чоогунда камгалал шугумнарын эзлеп, Яссыны алыры дээш кадыгдошкун, чаныш-сыныш чок болгаш хан төгүүшкүнүүр тулчуушкуннарны чорудуп турарын, Яссының барык-ла кыдынга Бай-Кара Бичеоол маадырлыы-биле өлгенин дыңнадып бижээн. Т. Конгарның 1944 чылдың июнь 21-де чагаазында Яссыдан 3 км черде немец траншеяларының мырынай 300 метр чоогунда камгаланып тур бис, оортан Чүргүй-оол биле мээң машиналарывысты үгер-боолар-биле адып, бистиң туруштарывысче үнүп халдап, а ол мышкаи агаардан хөй удаа бомбалап турлар деп дыңнаткан. Ынчалза-даа бис чаңгыс-даа катап мөгүдевейн, дайынның шуурганныг одунуң адаа-биле түгле дүне када старшиналарның аъш-чем болгаш ок-чемзектер экке берип турганы чугула бедикти 10 хонук дургузунда быкыыг турушкуур камгалавышаан, фашистерниң турамык халдаашкынларын дүн-хүн бүрүзүнде ойтур шаап чаңчыга берген бис— деп, Тюлюш Конгар чагаазын төндүргеп.

Үстүнде киирген чагаалардан, ылаңгыя Т. Конгарның сөөлгү ийи чагаазынан Хомушку Чүргүй-оолдуң май 10-да бижээн чагаазы делгереңгей-биле, дайылдажып турар армияның амыдыралының болуушкуннарын дидим түнүзээн-биле илгалып турар. Ында Чүргүй-оол мынча деп бижээн: «Бистер, Тываның аныяк танкистери, Румынияда онча-менди дайылдажып чоруп тур бис. Дайын өске чуртта болуп турар болгаш, ол оңза кадыгдошкун апарган, дайынның адып турар черлеринден чаштынар онгар-даа, мыңдаа чок, ынчангаш кедергей улуг чидириглерлиг болуп тур бис.

Ю. АРАНЧЫН,
төөгү эртемнериниң доктору.

(Уланчылыт).

ЧУРУКТА: тыва эки турачы танкистер. Ондар ОХЕМЧИК дүжүрүп тырттырган.

Албан эрттирип турар чери — Афганистан

КЕЗЭЭДЕ СОЛДАТ...

ССРЭ-ниң Дээди Советиниң Президиумунуң Даргазы А. А. Громыко февраль 12-де Ленин орденни болгаш Совет Эвилелиниң Маадырының Алдын Сылдысын подполковник Валерий Александрович Востритинге тывыскан. Афганистан Республикага интернационалчы дуза көргүзер талалы-биле даалгазын чедиишкинниг күүсеткени база анда көргүскен эрес-дидим болгаш маадырлыг чоруу дээш Төрээн чурттуң бедик шаңналы-биле ол шаңнаткан.

Афганистанга болгулаан тулчуушкуннарның киржикчилериниң аразындан Востритинии кончуг дидим кижи дижир. Ол совет шериглериниң баштайгы кезектери-биле десант ротазының командири боон чеде берген. Рязаньның дээди агаар-десант училищезинин дооскучуу анаа бар-гаш, дайынга шылгалданы бир дугаар тутканда Аар балыглаткан. Госпиталь соонда батальон командылап турган. Эрес-дидим болгаш маадырлыг чоруу дээш Кызыл Тук болгаш Кызыл Сылдыс орденнер-биле шаңнаткан. 1985 чылда М. В. Фрунзе аттыг шериг академиязын доозкаш, парашют-десант полугунун командири боон. Афганистанга катап чеде берген. Удатпаанда Кызыл Сылдыс орден-биле ийиги удаа шаңнаткан.

Моон мурнунда ооң дугайында элептиг-ле коргуш чок кижи дижир турган.

— Ынчаарда, 80 чылдарның эгезинде, атакаже бир дугаарында турун киреринң хүлээлгем кылдыр корүп турган мен — деп, Валерий Александрович сактып чугаалаар.

Ам ооң дугайында: аныяк-даа бол, мерген угаанныг деп хүндүлеп чугаалажыр ышаган. Шынап-ла, анаа, командирниң бышкан мөзүшынары дүрген келген.

— Командирниң кол төлептиг чоруу — сорулганы күүседири болгаш кижилерни артыгырып алыры — деп, ол чугаалап турар. Ам ооң командылалында чүс-чүс кижилер бар дээрзин ол эки билир. Солдаттың бижээн өөрүшкүлүг чагаазы ооң өг-бүлезиниге өдер бе, четпес бе алы «...шериг хүлээлгезин күүседип чорааш, өлген» деп дувуренчиг медээге чедире бээр бе? Бо чүүлдер Валерий Вострититнден хамаарыжыын ол билир.

Востритин хой тулчуушкуннарга киришкен. Оларның шуптузун чугаалаары берге болгаш өске-даа араб чурттарга эң дерзин кем-херектер үүлгеткеш, өлүрер кылдыр азы хой чылдар хуусаалыг кара-бажыңга шинтпирген хөлезиленикчи идегеттер кирип турган. Олар өске улустуң ханын төп, олурүп тургаш, хосталыр аргалыг турганнар. Оларны Джадран деп төрел бөлүктүң удуртукчузу хөйге билдингир апарган Джелалуддин хей-ааът кирип турган.

Хөлезиленикчи өлүрүкчүлерни үр өөретпээн медээ өдерге — адып эгелээр ийи дугаар өдерге — атакаже кирер. Оларга аткаарлаар ужур турбас...

«Араб» батальоннуң өлүрүкчүлери вострититчилербиле тулчуушкунга угаан. Күдүл кышкыган, 800 ажыг кижизиниң сетин каггаш, артканнары Пакистанче дезе берген.

Удатпаанда чаа тулчуушкун. «...1987 чылдың июнь 26-дан июль 8-ке чедир уеде подполковник Вострити Санглах кылаазынга чаштыып турган дээрбечилерни бүзээлеп удуткаарынга киришкен». Подполковник В. А. Вострититиниң шаңнал хуудузундан).

Совет дайынчыларның кайгамчыктыг маадырлыг чоруу бо одуругларда киргеп Даалганы күүседир дээш полктуң командири Вострити Санглах кылаазынга чаштыып турган дээрбечилерни бүзээлеп удуткаарынга киришкен. Олар кадыр даглардың, соок хаттыг, мөңге доштарлыг черлеп 4300 метр бедикче үнгеннер. Дайынны оон сывырып чоруткаш, кол күштериниң кээринге чедир хонук дургузунда дайын-биле тулчуп турган.

Бодунуң командири ең озалдыг черлерге тулчуп турганын гвардейжилер көрген. Олар 44 складты эзлеп алган. Дээрбечилериниң артканнары Пакистанче дескен.

Москвага кээп шаңналды алган соонда, Вострити Афганистанче катап чорупкан. Чүге дизе ол —солдат, кезээде солдат боон артар. Оон адазы —солдат. «Катюша» сөөртүр машинаның чолаачызы чораан.

Солдат боон төрүттүнмес дижир. Ынчалза-даа Вострититиниң волгунда солдат бүрүзү маадырлыг чорукту кылып турар. Эзирлер. Маадырлар. Командирниң алган Алдын Сылдызында оларның маадырлыг хереткери бада бээ.

О. МОСКОВСКИЙ.

Бөгүн В. И. Ленин аттыг Совет уруглар фондузунуң Тыва салбырының тургузукчу конференциязы ажыттынар

ШКОЛА—ТӨРЭЭН БАЖЫҢЫ

Бистиң чуртта чаасказынзырак болгаш ааскежик чок уруглар чок. Ниитиледдиң келир үезиниң чаа кижилерин бүгү тала-биле белеткээринге Коммунистиг партия болгаш Совет чазак ада сагыш салыышкыны Октябрь революциязының тиилээн сөөлүнде үн бүрүүң кичээнгейиниге ап келгенин билир бис. Эрткен чылын бистиң чуртка В. И. Ленин аттыг Совет уруглар фондузун тургусканы ооң бир көскү хереченизи-дир.

Чербиниң дузалал школазында кижизидикчи башкылар коллективиниң мурнунда улуг сорулгалар салдынган. Мында өөренип турар 170 уругларның сезеи дөрту өскүстер болгаш ада-иезин моральга талазы-биле будалган өг-бүлелерден үнген уруглар болуп турар. Уругларны тускай шинчилээнинден алгаш көөрге, чамдык социал айтырыгларның шинтпирлеттинмейн турарының харааты-биле кадыкшылы кошкак уругларның саны эвээш кылырын турары тодаратпышын келир-дир.

Кадыкшылының байдалыбиле чиигеткен программаза өөренип турар уругларга билигларни бээря, оларны күш-ажылга чаңчыктырарыидыг школаларның кол сорулгазы. Педагогиктиг аргадуржулгазы улуг, өөреникчилерге билиг бээрээниң чогаадыкчы аргаларын хүн бүрү байдып чоруур мурнакчы башкылар бисте бар. Башкылар Көк-оол Чамыяң, Зоя Даржаа болгаш өскелер-даа кичээлдериие көрүгүг материалдарын хөйбиле ажыглап, башкылаашкынының методтарын яжыбүрү бөлдүрганнар.

Черби школазын мооң мурнунда доосхан өөреникчилериистиң аразында улус ажыл-агыйында мактадыг ажылдап чоруурларның саны хөй. Ындыг эки чаңчылывысты удам байдар дээш школада өөредилгекижизидилге ажылын бедик деңнелге тургузарын чедип алырын кызын турар бис. Кабинет системазын долу күүдүг ажыглаары ажылывыска эки түңнелдерни берип болур. Школада 11 класс-кабинеттер дериттинген.

Школавыстың сескн класзынын доозукчулары күш-ажылга бир мертежилди чедип алган турарынче улуг кичээнгейни угландырган бис. Чижээ, даарамылганың үш, чазаныльганың ийи, ядык заараарының мастерскаларының ажылы эки түңнелдерни берген. Күш-ажыл кичээлиниң чазаныльга кабинединге өөреникчилер стол, сандай, согаш, бала, деспи болгаш өске-даа чүүлдерни боттары кылып турарлар. Даараныльга кичээлин дөртку класстан эгелээр. Мында уруглар чиик хептерни боттары быжып, даарап өөренип алырлар. Оларның даараан хевии чайгы үеде школага артып калыр уруглларга кедирип, шынарлыг хостуг шагында кылып шыдаптарының аргазы-биле даалгаларны бээр. Кол-ла чүүл кижизиттирикчилериниң келир үедеги салым-чолдуун дугайында сагыш салыр ужурлуг бис. Азы өскээр чугаалаарга, ие кижи бодунун ажы-төлүн амыдыратка канчаар белеткеп турарыл, бистер база ындыг ажылдарны кылып чорудар бис. Арыг-шеверии сагыры, культурлуг ажыл-чанга кижизидилге ажылын чорударын чүгле чугаа, тавылбыр-биле боттанмас. Өөреникчиниң чурттан олурар черинин арыг-шеверии доктаамал тударыл, идик-хептн чараштыр кедери болгаш өске-даа чүүлдерни хөрек кырында тайылбырлаар, өөредир. Хоржок болза, школаның 7-ги класында кижизидикчи башкылап турар мен. Дузалал школазының кижизидикчи башкызы үеинң хой кежиин өөреникчилер-биле кады эрттирер. Интернат оларның төрээн, бажыңы ышкаш кылдыр байдалды, ол тургузар хүлээлгелиг.

Кижиниң төрээн нези, өг-бүлезиң дег чүве кайда боор. Ылаңгыя чаш кижилерге бо ийи чүүл эң-не эргим болгаш үнелиг. Школада өөренип турарларның сагыш-сеткилиниг өөрүшкүнү чүгле башкылары кыпсыр. Ынчангаш кижизидикчи башкының ажылы шак эрттирип каарыбиле кызыгаарланмайн, интернатты төрээн бажыңы ышкаш кылдыр тургузар.

Мээң харыылап турар класымда 16 өөреникчи бар. Тускай школаның программазының негелдезин бүзугаар оларны тус-тус бөлүктерниң аайы-биле чарып алыр. Кижи бүрүзүнүң

БАШТАЙГЫ ТАНЫЖЫЛГА

Таңды артизи Н. Д. Ажыкмаа биле театр чурукчузу Н. К. Рушев олар Моолга сургакчылап барып, ажыдап турганнар. 1952 чыдың январь 31-де Улаң-Баторга ол интернационалчы өг-бүлеге кыс уруг төрүттүнген. Оны Надя деп адап алганнар.

Надя сөөлүнде барып, салым-чаланыг чурукчу болган. Тываның комсомол шаңналының лауреады Надежда Рушева чырык чер кырында түгле оң чедя ажыт хар иштинде чурттаан. Ынчалза-даа ол кыска чурттал газының дургузунда угаан-бодалдың кайгамчык байдаа — 10 муң ажыг чуруктарын артырып каан.

Уран түүлдүң ат-сураглыг кижилери — академиктер Д. С. Лихачев, В. А. Ватагин, чогаалчы И. Л. Андроников Надяны шылгаранда угаанныг, салым-чаланыг уруг деп адааннар. Чурукчу Рушеваның дугайында хой-хөй түүлдер болган очерктер бижиттингген. В. М. Киселевтүң «Артекке бир ай» деп номунда оон амыдыралының түгле хенезиг кезиин — Артекке дыштаның турган үезин боттуг фактылар-биле көргүскен. Бодунуң амыдыралының дугайында Надя эжиниге мынчаар бижээн: «Мээң амыдыралым — Артекке чедир база оон соонда деп ийи болүкке чарлыр»...

Аныяк чурукчу Надя Рушеваның чуруктарының делгелгезя бистиң чуртувустуң дыка хөй улуг-улуг хоорайларга, ол мышкаш даштыкыга — Японияга, Моолга болган Польшага база болгулаан.

В. М. Киселевтүң «Артекке бир ай» деп номундан үзүндүүнү очуллуургаш, парладывыс.

Сарыг-хүрең баштыг уруг диштерин чүгбушаан, чынар-демирге чанында көрүнүп турган. Ол уруг шагдагы-ла таныжып мышкаш, оожум чугаалаңган:

— Чедип келдиң бе? Сеня Надя Рушева деп билип алдым, ынчаңгаш манап турдум. А меня Ольга дээр. Сээң кээрии дугайында бисме дыңнаткан. Оруннарың сээң-биле солчуп алыр дугайында кожам Ритка-биле дугуруштум. Канчаар сен? Бир эвес ындыг болза, бистиң орунналывыс кожа болуп...

Ольга-биле кады олургаш, Надя чүрекке чоок боол артып калган Тываның ак-көк хемнериниң кижилериниң дугайында, аңаа хөлүнде-ле чугаалап эгелээн. Бичиизинде чуруун чуруктарының дугайында боданып каап, шала оожум чугаалап олурган.

— Авам меня эдертип алгаш төрээн чуртувуче. Кызылче чоруур деп турда, мен үш хар ажыг турган мен. Ачам биле Костя кырган-ачам мынча ырак черже бичии кижи канчап чедерил, үр ужудуушкунга канчап шыдажыыл деп коргуп, чогенип турганнар. Ындыг бичии-даа болзумза, тус черниң агаар-бойдузунга шыдажып, авамдан дорайтаваан мен. Самолёт чиндиш дивес, мен удуп каап чордум.

Кызылга өөрүшкү-маннайлыг дүштүүс. Бажында альбомда фото-чуруктарны көрүп шаг болган болгаш, авамның үткүп келген төрелдерин ырактан-ла танып каапткым. Рая даай-авайны, оон ашаа — Олег Саган-оолду база таныдым. Ол ынчан-ла ат-сураа алгый берген тыва чогаалчы турган.

Красноармейская кудумчузунда даай-авам сугга чурттап турганывысты сактыдыр мен, Кызылдың театрын база. Мээң ачам биле авам баштай аңаа таныш-кан. Шиилериң шимелдекаастал газын ачам кылып турган. Өг-бүле тутка соонда, бир өрээл хөлезилеп алганнар. Оозунуң печказы безин чок. Авам чемин даштыгаа кылып турган. Өрээл-че кирер эжик даштыыртан шуут дорт. Ынчалза-даа аңаа эки, харын-даа аас-кежиктиг чурттап турганнар...

Бис Енисейниң эриинде паркче барып каап турган бис. Енисейни мен эң баштай, тоолдар билир болгаш, Пушкинниң чогаалында тажы мышкаш, Елисей деп соора адап турган мен. Авамның «Элдек шыңгыраш» деп мынак танцылаын теп турганы эстрада паркта артып калганын кайгаан бис. Оон ады уран-чечен чараш-тыр бе?..

Ольга, шыпап-ла, танцының адын магадаан.

— Оон соонда меңээ төөгүлүг черлерни көргүскүлээн. Оларның үжүр-утказын-даа орта билбээн мен, авамның чогум чүү чүвеге кончуг чоргаарланып турарын пат аайын тыппаан мен. Өскеди-даа хамаан, Азия деп чогум чүл деп чүвени соонда билген мен. Кызыл дээрге, шыпап-ла, Азия диптиң географтыг төвү чүве мышкажыл.

Оон соонда дөрт чыл болган бүдүн өг-бүле составы — үш Н Кызылга келдивис. Шупту Н-нер бис — аттарывыстың эге үжүктери аан: Надя, Наташа, Николай.

— Ленинградтың кино тырттырыкчылары Тыва дугайында документалдыг фильм тургузар дээнер. Чурук тырттырар болукке ачамны киирип алганнар. Чүге дээрге ачам Тываның бойдузуюң онзагай чараш чүүлдерин билир. Тыва хөлер, тыва араттарның эдилелдери, хептери, борттери дээш шупту чүүлдерни ачам чуруп, шыйып шаг болган. Ынчангаш ачамның аргадуржулгазы оларга аажок херек болган. Улустан дың-наарымга, ачам аныяңда Тывага чүгле чурукчу эвес, а волейболист база турган чорду. Кызыл хоорайның спортчу алдарын камгалап, волейбод маргылдаазынга хөй удаа киржип чораан...

— Ачам ам мээң күн-культура талазы-биле сайзыралымны хайгаарап турар. Чайын шупту моогүлеп, Москва чоогунуң арга-арыын доора-хөөре эргип-кезип шаг боор бис, а кыяын хаактаар бис...

Ийи дугаар баарда, Кызылга чүгле ийи хүнзээн бис. Чүге дээрге кинога тырттырар чер Чадаана хемниң уну болган чүве-дир. Кинофильмниң ады уран-чечен. «Ак-көк хемнерниң кижилери». Ол хүннерде мен авамны «Азияның төвүнге» чедире бердим. Шөл-шөл-ле болгай, ынчалза-даа «төпче» кирип келгеш, хүндүткел-биле көрүп тур мен... Черниң өзээ...

Енисей индында, тывалап ону Улуг-Хем дээр, дагда даштарны чыскаай салгаш, агартыр чугайлап каан улуг сос номчудум, «Ленинь». Оон карак четпес талыгыр делгемнер угаан-сагышка кирип келди...

Чадааназе автобустуг хап орган бис. Орук кыдыында өргелер сойтуңайндыр «чык-чык» кылдыр эзип-эдип, үңгүрлеринче довураан бурт кылдыр кире халчыр. Ачам экскурсовод боон, Тываның экзотиказын оорунге чугаалап берип чораан. А мен авамның чанында, оон чашкы шаанаң дугайында чугаазын дыңнап чораан мен.

Оруккa чоруп олурувуста, меңээ ёзулуг өгүнү көргүстүлер. Мен өгүнү улуг майгын мышкаш боор деп бодап чораан мен. Майгынга кижи кыжын чурттап шыдаар бе? Өгүнү көрүп кааш, хөй-де чаа сөстер сактып келгеш мен. Орун, ширтек, идик, аба-шулбус дээш оон-даа оске...

Элээн каш өг кожа хонуп алган болза, ону ядл дээр. Авам Баян-Колда аалга төрүттүнгеп. Оон ачазы — көшкүн, малчын арат. Ол кырган-ачамны Дойдал дээр. Авам оон хеймер уруу. Кызыл-даван чаа-ла маңнап турар үеде аязы чок, өскүс артканын-даа ол билбээн. Бир-де катап Баян-Колга «аза-шулбус» эргип келген соонда-ла, оглерде улус оспадан (быжар-думаа) аарып эгелээн. Оон авамның акыдап болгаш кырган-авам өлгеннер. Быжар-думаадан улай-улай олгеннерни хөөржүдүп четтиктейн турганнар... Он харлыында школа ажыттына бергевде, авам аалынче чоруй барган...

Ам ында оспа дугайы дүшке безин кирбес болган, уруглар квас-чараш, чырык, делгем школаларже катык-хегяуг чоруп турар. Авамга кандыг бергелер таварышкылаанын, оон чону бодунуң тоогузунде кандыг-кандыг кадыг-берге моондактарны ажыш эрткенин чугаалаап канчаар мен.

Ольга чугаазы үзе кирген:

— Көрдүң бе, революцияның кызыл дээрини бодуң-на бадыткандың. Ада-өгбелериниң чуртунга ийи катап баргандыр сен, ынчангаш сөөлээ адаргаар-дыр мен. Мен чаңгыс-даа барбаан мен. Мээң ачам Ленинград облазы чурттуг кижи, ында Уголовка суурда төрелдериниз чурттап турар. Олар-биле ужуражыр көрзе деп күзеп чоруур мен.

Олар туруп келгеш, корпузу «Фиалкаже» базып чорупканнар.

— Аваңым черле сакты бергеп ышкаш-тыр сен, Надя — деп, Ольга чыды чаагай сигенин дайнап чоруй, чугаалаан.

Виктор КИСЕЛЕВ.

Николай ДАМДИНОВ.

ЫНАКШЫЛ

• Дөрттээн шүлүктер •

Ийи чалгын артың орта сылдырт дээрин,
Ие-черниң хоглуг ырын дыңназынза,
Ырак хаяа өшпээн чырыын эскерзинзе,
Ынакшыл сээң чүрээң бүргей тутказ деп бил.

• • •

Ындыг-мындыг дувүрээзин оожургаашы,
Ынакшыл боду өшпес одуң кыпсыкаа-дыр.
Семээр күш чок улуг чалбыын өөскүп үнгеп,
Сен база хып-ла, хып-ла, ынакшаан чүрек!

• • •

Сокказ чүрек шыны черле балаттынмас,
Соора-мөге, кара сагыш олап артпес.
Хилинчекте ынакшылдың эмп турбас,
Кижизиң боор чүгле эм-дом эмнеп шыдаар.

• • •

Ынакшылга арга-сүме кадыл хоржок,
Ынды-бети кыдыг-үш чок, хемчээли чок.
Хуулупкаш, сылдыстарже кылыйтыр сен,
Курлак чедир, черге чедир мөгөөр сен.

Экер-оол КЕЧИЛ-ООЛ очуулдургаш.

АҢЧЫ ИВИЖИНИҢ КОЖАМЫКТАРЫ

Аңаа черде туруп алган
Алаң кайгап туру так мен,
Аспаннығлап ашкан болзам,
Анай аңнап чигей эртик.

Доора черде туруп алган
Догуум чайып туру так мен,
Тожамалап ашкан болзам,
Тош-ла аңнап чигей эртик.

Куруг черде туруп алган
Куду кайгап туру так мен,
Кускунмутлап ашкан болзам,
Куудай аңнап чигей эртик.

Ээн черде туруп алган
Эктим чайып туру так мен,
Эглирбелеп ашкан болзам
Элик аңнап чигей эртик.

А. НУГУУРАК.

САЛЫМЫҢНЫ ЧЕКТЕВЕ

• Пародия •

Чаашкын маңаан кызыл чечек халыычал бол,
Чаш-ла чүрээм соглуучалы оон дора.
Чаражымны майгын чаддаш, катап сактыр
Сайда боолган балыктан-даа дора-дыр мен.

Куулар ЧЕРЛИГ-ООЛ.

• • •

Чаашкын маңаан кызыл чечек боду билир.
Чалыя частып, күзүн тоглаар—салымы-дыр.
Ынчаарга сээң чүрээң соолган сылдаа чүү деп.
Ыйгылактың чылбай, хүнзүг хөлүү эвес.

Сугга чоруур балык күжүр ындыг-ла ыйнаан,
Судак, сайга муңгашталып, аның болгай.
Чаражыңуң дүшүп чаддаш хейде болуп
Салымыңны аңаа дениеп, тортанма даан...

Карына ТУЛУШ.

СПИД-БОЖУДУЛГА БАЖЫҢЫНДА

Губернатор Марио Куомонуң дужалын алгаар Нью-Йорк штаттың калык камгалал органнары тускай программаны боттандырып эгелээн. Оон кол-ла сорулгазы — СПИД-тиң вирузу штатта кайы хире тараанын тодарадыры. Тускай система алгаар ол программаны боттандырып тура, ханың 100 муң пробазын хынаар.

Баштай-ла чаштарны хынаан. Алдынган түңнелдер үр-чар үндүрбээн. Бир эвес иезин аараап болза, чаш уругунга база халдаар деп эмчилер санап турар. Байдал багай болуп турарын саннар бадыткаар.

Хынап турар үеде штатка төрүттүнген 15157 чаштардан хан хыналдазын чоруткан, эмчилерниң дувүрээзинин ол болдурган. СПИД-тиң вирузу 148 таварыгларда таварышкан.

СПИД-тиң антителолары ханында бар бичии уруг ылап-ла аарыыр дээрзин бадыткавайн турар. Оларның 40 хире хуузу-ла айыылдыг аарыгдан аарып чадавас деп санап турар.

Бо талазы-биле алырга, Нью-Йорктуң Бронкс районунда эмне дувүрээзинниг. Моон 43 уругнуң бирээзи-ле ханында аарыглыг болган. Оон соонда Манхэттен районунда — 1,96 хуу, ааны 51 уругнуң-на бирээзи аарыг. Бруклиниден — 58 уругнуң-на бирээзи аарыг. Штаттың өске черлеринде байдал моон дээре.

Келир үеде авл болур деп турарларның аразында байдал база ындыг. Нью-Йорктуң кадык камгалал эргелеринде шинчилээнин ёзугаар сааттыг хереэженнерниң 1,37 хуузунуң ханында аарыгның вирузу бар болган. Шинчилээшкинни чажыт байдалга чорутпан-даа болза, кара кештиглерниң база испан ыылдыг хереэженнерниң — 25 хардан 29 хар аразында-аалармының база ядыы өг-бүлелерде халдавыр нептергей болган.

Ханында вирустуң антителоозу бар хереэженнерни ишгелбезин деп сүмелеп турар. СПИД-биле аараан кошкак организмге ишгелин сааттадыры ыар-берге.

1988 чылда эмчилерниң манап турары-биле алырга, Нью-Йоркка ханында ол аарыгның вирузу бар муң ажыг чаштар төрүттүнер.

Губернатор Марио Куомо штаттың хөөйлу-дүрүм үндүрүкчүлериге чыл бүрүүнделгн илеткелиге «Хинчектиг өлүмге баш бурунгаар-ла кызамдаткан уруглар төрүттүнери дег, ындыг коргунчуг түгле чок» деп демдеглээн.

Вилюс КАВАЛЛУСКАС, ПМА-ның тускай корр.

Шоодуглар

ПОНЕДЕЛЬНИК-ЧИИК ХҮН

Шошкуп чоруур ашак «чыраалдың» келди. Адак-бышкааның чиигин-даа оон. Тудугга кады ажылдап турган бис, оон пенсия үнген кижи. Понедельник санын-да-ла ондап-остап, дер-бүзү бүрүдээн, чөдүрген-каккыраан турар, ажылга он шак ажа бергенде чедип кээр ашак. «Бо түге озалдан каар кижи сен?» — дээрге: «Багай акыңарның «моторуң» баксын-раан. Үбк! Чүрек дээрге чүрек эвес, аңаа бир дон өзүт, дон өзүт! Дүүн хөлүн эртирипкен ышкаш мен. Понедельник — аар хүн бо» — дээш, сирилээш холдарыбиле кээшпе ораай бээр...

Ам бо келгеш, мындыг де:

— Че, оолдар, чеже дыштаныр мен. Мени бригадырларга кызып ап көрүнер. Арат-чонга, ал-ботка-даа ачы-дузаа-ла мөңээн. Ажылдаксай бердим.

— Кырган кижи дыштанырыкла — диштивис.

— Аа, богда, дүнмаларым, олурарга ора кырыыр чүвелер...

ЧҮГЭЭР...

Чээним оолдан айтырдым:

— Кайы хире өөренип тур сен моң, кайгал?

— Чүгээр.

Малчын даайым кирип келди.

— Мал-маган хүр-ле ыйнаан, даай?

— Чүгээр.

— Сеня эмчите чыткан дээр, кадыкң кандыг-дыр, чаавай?

— Чүгээр.

Бригадирим мээң кылган печкамны көргеш:

— Чүгээр-дир — дээн.

Даргавыс ай түңнеля үндүргеш, түңнеди:

— Чүгээр ажылдаан-дыр сиңер — диди.

Профком солчарыш түңнеля үндүргеш:

— Чүгээр-дир. Шаңнап тур бис — дээн.

Эң-не алдептиг чүве: кылып чоруткан ажылды партия эге организациязының отчёт-соңгулдалыг хуралынга чүгээр деп каш чыл улаштыр демдеглеп келдивис. «Чүгээр» деп сөстү тогум чүнүк-биле хемчээр чүвел?...

Николай ООРЖАК.

Бо чылдың январь 30-де үнген «Шында» кроссвордтуң харыызы

ДООРА ДУРГААР: 1. Куяяб. 6. Долгандырыг. 9. Торга. 10. Нарын. 13. Чарба. 14. Чавыдак. 15. Шылба. 17. Базырык. 18. Кожамык. 20. Ыржым. 21. Агроном. 22. Ыштык. 25. Балет. 26. Сыдым. 29. Кижизидикчи. 30. Күзен.

УЗУН ДУРГААР: 1. Каргы. 2. Барык. 3. Шорга. 4. Андазын. 5. Шынаа. 7. Болбаазырал. 8 Кыжырыышкын. 11. Чарылга. 12. Заломов. 13. Часкы. 16. Артек. 18. Полунин. 23. Пекин. 24. Кымчы. 27. Бижек. 28. Кижен.

Сонуургактарга

ТААКПЫЛААРЫН ХОРААН

Таакпылаар американнарның амыдыралы улам-на нарыдап бар чыдар. АКШка таакпылаар чоруккa удурнии национал демисел чээрби ажыг чыл мурнунда эгелээн. Таакпы ыжын тыпташ, оон үржүү-биле ботталарының кадыкшылынга базала когарал таварыштырып турар таакпылавас кижилер ол демиселдин эң-не идепкейлиг киржикчилери апарган. Оон түңнелинде таакпы тыртар кижилериң саны сөөлгү чылларда ол турган үргүлчү кудулап турар.

Таакпылаар чоруккa хамаарыштыр тускай саавыр болгаш кыпыгаарлаашкын питат бүрүзүнде бар. Чижээ, Нью-Йоркта ажылдаар черге, магазиннерге, аалчылар базыныңның залдарынга, кинотеатрларга, банкыларга, ооредилге черлериниге, хөй-шиитиниң транспортунга таакпылаарын хорутдаан. Ону хажыдар болза 250 долларга торгаар. Чикагода таакпылаар кижилерни кызамдаар чорук дыка тыныгыы. Хооранайның бир бүдүрүлгезиниң дирекциязы ажылдакчыларының боттарының бажыңнарынга безин таакпылаарын хоруур деп турар. Ук кижи бодунуң бажыңына таакпылаан бе, аңы таакпылаваан бе дээрзин хынаарының тускай аргазын ажылдап кылган. Хынаданың түңнели таакпылаан дээрзин бадыткап турар болза, бүрүүлүг кижини администрация ажылдан үндүрүп болур. Шак ындыг янзылыг шыңгыы хемчег арай-ла хөлүн эрттир боор деп, юристер чигинип турар.

Байдал ынчап баарга, таакпы бүдүрер улуг фирмалар түңү канчаар бодап турарыл? Үениң негелдезиң олар утаап билгеш, чамдыктары боттарының бүдүрүлгелерин көдээ ажыл-агыйның өске продукциязын болбаазырадыр кылдыр чаарты кылып турар.

ХААРЫКТААР БОЛЗУҢЗА...

Чер кырында улуг кижилериниң чартык кезии удуп чыткаш, хаарыктаар болуп турар. Амгы үениң медицина эртеминиң чедишкиннериниң ачызында оларның дыка хөйү ырак эвес келир үеде ол четпес чоруундан аырлып ап болур аргалыг апаар. Белгратның медээ агентилелиниң дыңнадып турарын ёзугаар алырга, хаарыктаар чоруктан эмненир эмни Югославияда чогаадын кылган болгаш бо чылдың апрельде сада бээр.

Ол болбаазын эмни эм кылыр Франко Кайсез деп кижи чогааткап. Оон кылган «бокослип» дээр эми боду бүткен он ийи түүлдең тургустунган болгаш кижиниң организминге кандыг-даа багай салдар чедирбес. «Бокослиптиң» чеден хонук дургузунда шеңеп көргенинiң түңнели ынаныштыг болуп турар: кончуг хаарыктаар муң кижиниң 580-и шуут «сегээн». Оскелериниң аразындан эвээш-ле кижиде кандыг-даа чогузчалыг оскерлиишкин болбаан.

(«Известия» солундан).

ХОВАР ТАВАРЫЛГА

Францияның Тулон хоорайда сураглыг мал эмчизи лириг амытаннарның янзы-бүрү берге, нарын аарыгларын эмнеп шаг болган. Ынчалза-даа бир катап элдептиг болгаш берге байдалга таварышканын ол утпас. Ол кончуг ховар таварылганы ук черниң солунунга бижиир бодаан.

Ол мындыг болган: дүн ортузунда телефон кыңгыртканыны бээрге, ол оттуп келгеш Билбейн, душ боон, сейфте днис шоочалаттына бергенин, аңаа дузадан чедирерин дилээн, девидээн сирилээш үн дыңналган. Ашаа аэропортче чоруй барган соонда, кадай сейфтиң кылын, кап ажиниң артында днистиң хэргенчиг эткенин хенерген дыңнап каан. «Аараан» күжүрге мал эмчизи дүрген чедип келген. Днистиң хоргдаткан тар «кара-бажыңынче» чадагтерге насозу-биле агаарны эмчи үрдүүп ора хонган. Оон оске канчаар-даа арга чок дээрзин ол билген. Эртенинде сейфти ажыдып шыдаптар оске бир кижини чалап эккелген. Ол дораан ажыдыптарга, днис хирт кылдыр үне халаан. «Бо операция дээрге мээң пазным шиитинде практикамда кончуг ховар бир дугаар таварылгам-дыр» — деп, эмчи чугаалаан.

ПЕЧКАЛАР ЧЫЫКЧЫЗЫ

Мюнхен хоорайда чурттап турар. Макс Вальдхаузер чүс хире печка чыып алган. Оларның эң эргизи — 1770 чылда, а чаазы — 1900 чылда. Карак кызыл чыыкчы печкаларны үреген бажыңнардан, бок төгөр черлерденда тыпкаш, аштап-түлгүп, эзип чаартып алыр. Оон коллекциязында печкаларны делгелгелерге-даа салып, театр сценазынга шиилерге-даа ажыглап, тырттыргаш, киноларга-даа көргүзүп шаг болган.

УЛУГ, КАЙГАМЧЫК ЭР

Чоокта чаа француз фирма косметика кылдыр арын-башка чагынар чүүлдер бүдүрүп үндүрген. Ол продукцияның аразында чүгле улуг, кайгамчык эр кижиниң дүрүү-хевирин тургускан. Оон бедин 10 метр, ону тудуп тургузарынга 380 килограмм металл, 100 метр кан хана-карак демир, 600 метр картон, 50 килограмм кырба, 150 килограмм эфирил, 600 килограмм резина, 20 литр ацетон киртен.

ТЫВЫЗЫКТАР

1. Черде черзи моге,
Чонза чолдак моге.
(Баажызы эдилелде).
2. Боду ак-даа болза,
Сагыжы кара.
(Баажызы бүдүмелде).
3. Ийи өгүнү тулгүүжү
чангыс.
(Баажызы аырал малда).
4. Хомду долу конгураа
кажык.
(Баажызы аырал малда).
5. Хоор аъдым хомду
кудуруктуг.
(Баажызы анда).
6. Межиргенин кым чиген?
Мезил-көк чиген.
Кым ынча лиген?
Кыйдың кара мнча дяген.
(Баажызы дириг амытанварда).
7. Ыдын мунган,
Хоюн четкен,
Тевезин четкен,
Аъдын хойлаан.
(Баажызы дириг амытанда).
8. Дээр оглу тейинде
демдектиг,
Кудай оглу кудуруунда
демдектиг.
(Баажызы дириг амытанда).
9. Хоолугактың холу
чолдак,
Кулутурнуң кудуруу
узун.
Чиктигбейниң читкези
калбак.
Кайгамчыктың караа
достак.
(Баажызы дириг амытанда)
10. Турум чыгтымның дүүу
чок,
Турган черинiң оълу
чок.
(Баажызы бойдуста).

Редактор В. С. ШАРАВИИ.

Кино

Февраль 20-де

«НАЙЫРАЛ»: «Полёт над гнездом кукушки» 9.30, 12.30, 15.30, 18.30, бичии залга: «Кинг-Конг» 9.00, 11.30, 14.00, 16.30, 19.00 шактарда.

«ПИОНЕР»: «Сказка о прекрасной Айсулу» 9.20, 12.40, «Армия Трясогузки снова в бою» 10.50, «Ежи-ножды солгав» 18.20, «Сокровища византийского купца» 14.20, 16.20, 20.20 (үзэткан) шактарда.

«ВОСТОК»: «Шантажист» 14.00, 15.50, 19.20 (үзэткан), «Инспектор без оружия» 17.40, «Бродяга» (2 сериялыг) 19.20 шактарда.

«КАЛ-ХЕМ»: «Праздник Нептуна» 15.00, 17.00, 19.00 шактарда.

Аграар

Республикага шокар булуттаар, аязыр. Чамдык черлерге биче хар чаар. Сонгу-барын чүк үглуг хаттың секундада дүргени 5—10 метр. Дүне 29—34, хүндүс 18—23 градус соор.

Кызылга шокар булуттаар. Чагбас. Хаттың күжү кошкак. Дүне 32—34, хүндүс 19—21 градус соор.

Театр

ХӨГЖҮМ-ШИИ ТЕАТРЫ

Февраль 20, суббота.

Чыгтычы ОНДАР.

ЧАРБА, ШЛЯПА БОЛГАШ ЫНАКШЫЛ

(Ийи кезектиг комедия).

Серенниң ролюнга Тыва АССР-ниң алдарлыг артизи **Чадамба МОНГУШ** ойнаар.

Эгелээри 19 шакта.

1988 чылдың февраль 21-де (воскресеньеде) СЭКП обкомунуң Политиктиг чыгыдыышкын бажыңынга 14 шакта «Амгы делегейде Япония» деп темага лекция болур. Лектор — «Билиг» нитилелиниң Новосибирск область организациязының баштаар черинiң делегей айтырыгларының талазы-биле лектору Н. С. Соболев.

Абонемент-биле кирер. Билеттерни лекция эгелээриниң мурнунда садар.

Совет уруглар фондузунуң Тыва салбырының тургузукчу конференциязын белеткаар болгаш эрттирер талазы-биле оргкомитет ук конференция боогун, февраль 20-де, СЭКП Тыва обкомунуң Политиктиг чыгыдыышкын бажыңынга 10 шакта болурун дыңнадып тур.

Февраль 21-де, воскресеньеде, Кызылдың үлетпур магазиннери 10 шактан 15 шакка чедир чапсар чок ажылдаар.

Адрезивис: 667000 Кызыл хоорай, Красноармейская кудумчузу, 100.

ШЫНЫҢ ТЕЛЕФОННАРЫ: КИЛДИСТЕРИНИҢ партийжа амыдырал килдизиниң 3-36-82, совет тургузуг килдизиниң 3-37-11, үлетпур килдизиниң 3-36-73, чагаа килдизиниң 3-39-03, культура килдизиниң 3-39-15, көдээ ажыл-агый килдизиниң 3-41-16, социал айтырыглар килдизиниң 3-41-25, корректорларның 3-37-11, бухгалтериянын 3-43-41, солун келбеби болганда 3-32-75-че долгаар.

Чылда 300 катап үнер. Хемчээли 2 парлалга амазы. Тиражы 24637 экз. Солуунун индекизи 54241

Тыва АССР-ниң Ном үндүрер чер, полиграфия болгаш ном садыының херектериниң талазы-биле күрүне комитединиң типографиязы, Кызыл, Шетинниң биле Кравченко кудумчузу, бажың № 1.

Чагыг № 2668 ТС—00454.

Телевидение

Февраль 20-де

БИРГИ ПРОГРАММА МОСКВАДАН

6.30 — «120 минута». 8.30 — Концерт. 8.45 — «Мен — атомоход «Сибирь» мен». Телефильм. 9.15 — «Дирижерлар». Фильм-концерттин баштайгы көргүзүүү. 9.45 — «Чурукчулар дугайында рассказтар». Красаускас. 10.15 — XV кышкы Олимпиада оюннары. Хаак спорту. 15 км. Эр кижилер. 10.40 — Телефильмниң баштайгы көргүзүү. 11.35 — Бүгү-эвилелдиң номчулга конференциязы. «Знамя» журнал. 12.50 — Улусчу чогаадылганың «Радуга» телепрограммаларының бүгү-деле үе-үе фестивалы. «Улустуң ырлары болгаш танцылары» (Мали). 13.20 — «Социализм чурттарында» 13.50 — «Бүгүдеге болгаш кижи бүрүзүнге». Ярославльда социал-культура объектилерин ажыглалга киирериндe мерге бижиндиге кылып турар чоруктар дугайында. 14.30 — Бөгүн делегей. де. 14.50 — Совет Армия болгаш Шериг-Далай Флодунуң 70 чылыга. «Корабль ореэлдеринде кижилер дыңнаңар». Уран-чечен телефильм. 1-2 серилары. 17.00 — Биилиг-гир-даа болза, элдептиг. 18.00 — Концерт. 18.40 — «Иорданга туалучуккун». Делегей амыдыралының редакциязы көргүзүп тур. (ВУР телевиденiези). «Наркоманнага — чок» (КНО фильми). 19.40 — ТТ экранында эң башкай. «Расписаниеден дашкаар поезд». Уран-чечен фильм. 21.00 — «Үе». 21.35 — Эде тургустунуушкун прожектору. 21.45 — Уран чүүл мастерлериниң концерти. 23.00 — Улуг кижилерге мультфильмнер. 23.25 — «Ийнги тыныш». Маңнаарылга ынак кижилер клубуң дугайында. 23.55—00.05 — Медээлер.

ИЙНГИ ПРОГРАММА МОСКВАДАН

8.00 — Эртенги гимнастика. 8.15 — Чаңгыс аайлажыышкын. К. Симонов. Шүлүктер. Хүн демдеглелдери. Сактыышкыннар. Д. Шостакович. «7-ги симфония». Музыка арыннары. 9.55 — Эде тургустунуушкун болгаш эрге. 10.10 — «Оруктарда хайкалдтар». Аргалаар чоруктун хоразының дугайында. 10.25 — «Дириг амытаннар дугайында». 11.25 — «Кижи. Чер. Октаргай». 12.30 — Философия дугайында беседалар. 13.15 — Компьютер-биле чугаа. 14.00 — XV кышкы Олимпиада оюнары. Шанак спорту. Ийилеп чуугулаары. Даргa хаактаашкынның ийин хевири. Дүрген бадары. Хереэженнер. Хоккей. ССРЭ биле ГФР. «7-ги симфония». Музыка арыннары. 9.55 — Эде тургустунуушкун болгаш эрге. 10.10 — «Оруктарда хайкалдтар». Аргалаар чоруктун хоразының дугайында. 10.25 — «Дириг амытаннар дугайында». 11.25 — «Кижи. Чер. Октаргай». 12.30 — Философия дугайында беседалар. 13.15 — Компьютер-биле чугаа. 14.00 — XV кышкы Олимпиада оюнары. Шанак спорту. Ийилеп чуугулаары. Даргa хаактаашкынның ийин хевири. Дүрген бадары. Хереэженнер. Хоккей. ССРЭ биле ГФР. чиилиндек командалары. 17.00 — С. Прокофьев. Концерт. 17.25 — «Полковник Шалыгинниң маңаашкыны». Уран-чечен фильм. 18.50 — «Вундербеби». Фильм-шия. 20.00 — «Тамчыктыг удунар, чаштар!». «Кузькага бажың». 20.15 — Поэт Ю. Марцинкявичюстуң чогаадыкчы фильмының арынары. 21.00 — «Үе». 21.35 — Эде тургустунуушкун прожектору. 21.45 — 23.15 — РСФСР-ниң улустуң чурукчузу В. М. Неменский-биле ужуражыышкын.

Тувинская республиканская БИБЛИОТЕКА им. А. С. Пушкина

Бүгү чурттарның пролетарийлери, каттыжыңар!

ШЫН

СЭКП Тыва обкомунуң, Тыва АССР-ниң Дээди Совединиң болгаш Министрлер Чөвүлелиниң органы

1988 чылдың февраль 21 воскресенье № 44 (13644)

1925 чылда үдезилеттингеи.

Өртээ 3 копеек.

ЧАЗАКТЫҢ БЕДИК ШАҢНАЛЫН ТЫВЫСКАН

СЭКП ТК-ның Чиңгине секретары М. С. Горбачев февраль 19-та Кремльге СЭКП ТК-ның Политбюро кежигүүн, Украинаның Компартиязының ТК-ның бирги секретары В. В. Щербицкийге Ленин орденин тывыскан. Коммунистиг партияның болгаш совет күрүнеиниң муриунга улуг ачы-хавыяазы дээш ол шаңнаткан.

Шаңналды тывыскан турда, эштер А. А. Громыко, В. И. Воротников, Л. Н. Зайков, Е. К. Лигачев, В. П. Никонов, И. И. Гыжков, Н. Н. Слюньков, М. С. Соломенцев, Р. М. Чебриков, Э. А. Шеварднадзе, А. Н. Яковлев, П. И. Демичев, В. И. Долгих, Ю. Д. Маслюков, Г. П. Разумовский, Ю. Ф. Соловьев, Н. В. Талызин, Д. Т. Язов, О. Д. Бакланов, А. П. Бирюкова, А. Ф. Добрынин, А. И. Лукьянов, В. А. Медведев, И. В. Капитонов олар турган.

(СЭТА).

СЭКП ТК-НЫҢ ПОЛИТБЮРОЗУНДА

СЭКП ТК-ның Политбюрозунуң февраль 19-та болган хуралынга ТК-ның февраль (1988 чыл) Пленумунуң шиитпирлериниң күүселдезин организастаар бирги чергениң айтырыгларын чугаалашкан. Пленумнуң айтырыгларын чугаалашкан. Пленумнуң айтырыгларын чугаалашкан. Пленумну

Ортумак болгаш дээди школаның эде тургустунуушкунунуң чоруп турарының база ону боттандырар талазы-биле партияның сорулгаларының дугайында

СЭКП Төп Комитединиң Пленумунуң

ДОКТААЛЫ

(Төнүүзү. Эгези 1-ги арыда).

дуп болурунуң артазын көрүп тургаш, дээди өөредилге черлериниң бүдүрүлгелер база каттыжыышкынар-биле берээлиг харылзаазын хөгжүдер;

ниити күрүне ужур-дузалыг айтырыгларны ажылдап кылырына дээди школаның эртеминнериниң салыышкыны көскүзүү-биле улгаттырарын хандырар 1991-2005 чылдарга чедир уеде ССРЭ-ниң экономиктиг болгаш социал хөгжүлдезиниң концепциязын ажылдап кылып турар уеде дээди школага эртем шинчилелдерин хөгжүдеринге күрүнениң акша-хөрөнгизиниң үлүгүн улгаттырарын ССРЭ-ниң Күрпланы, ССРЭ-ниң Эртем болгаш техника талазы-биле күрүне комитеди ССРЭ-ниң Дээди өөредилге черлериниң министерствозу-биле болгаш ССРЭ-ниң Эртемнер академиязы-биле кады көөр.

ССРЭ-ниң Дээди өөредилге черлериниң министерствозу, аймаклар аайы-биле министерстволар болгаш ведомстволар ортумак тускай школаны шынар талазы-биле чаа деннелче үндүрер, кадрлар белеткээриниң структуразынга болгаш ужур-утказынга, өөредилге-кижизидилге чорудулгазын организастаарының хевирлеринге өскерилгелерни чогуур үезинде киирер ужурлуг.

5. Кадрларның мергежилин болгаш билиин бедидериниң күрүне системазын тургузар талазы-биле СЭКП ТК-ның Политбюрозунуң ажылдап кылган хемчеглерин боттандырарынче онзагай кичээнгейни утландырарын министерстволарга болгаш ведомстволарга, партия организациияларынга СЭКП ТК-ның Пленуму дагзын тур Дээди болгаш ортумак тускай школаның профессионал-техниктиг училищелериниң аргаларын эң долузу-биле ажыглавышаан, массалыг будүрүлге өөредилгезиниң аңгы-аңгы хевирлерин бүгү талазыг хөгжүптүшаан, өөредилге черлериниң түс-түс четкилерин тургузарын доозары эргежок чугула.

6. Ниити билиг болгаш профессионал школаның реформазының, дээди болгаш ортумак тускай өөредилгени эде тургузарының талазы-биле мурнунда хүлээп алдынган документилерге өскерилгелер болгаш немелдеер дугайында саналдарны СЭКП ТК-ның Пленумунга чугаалашканын барымдаалап киирерин ССРЭ-ниң Министрлер Чөвүлелиниге дагзыр.

III.

1. Кижизидилгениң болгаш өөредилгениң бүгү звеноларын — школа назы четпээн болгаш школадан дашкаар албан черлерин, ниити билиг болгаш профессионал-техниктиг школаны, дээди болгаш ортумак тускай өөредилге черлерин, кадрларның мергежилин болгаш билиин бедиреринің системазын хаара түдүп турар үзүктел чок өөредилге системазын чүртка тургузар дугайында СЭКП-ниң XXVII съездизиниң стратегтиг айтыышкынын боттандырарын СЭКП Төп Комитединиң Пленуму практиктиг сорулга кылдыр көрүп тур. Кижи бүрүзүнүң иштики негелдезин, хүн бүрүдеги хөрээ, амыдыралдың совет хевиринің чарылбас кол кезии бот-өөредилге болган турар ужурлуг.

Өөредилгениң аңгы-аңгы хевирлерин, ооң иштинде экстернатты, политиктиг болгаш экономиктиг өөредилге системазын, улусчу университеттерни, аңгы-аңгы курстарны, лекторийлерни дамчыштыр билиглерин доктаамал бедидер арганы кижи бүрүзүнге бээри чугула. Бо сорулгага массалыг информацияга чепсектерин, ылангыя телевиденииени болгаш ном-парлалга херектерин идепкейлиг ажыглаары эргежок чугула. Билиг чедип алырынче, үгаанбодал өзүлдезинче үүткүл деткимчеп, ниитилелдиң, күрүнеиң үнелелин калбаа-биле алган турар ужурлуг.

2. Ортумак болгаш дээди школаны эде тургузарын дүргедиринің шинтпирлиг негелдези болза школа хереэн организастаарының ленинчи принциптерин улам долу боттандырары, улус өөредилгезин эргелеп башкарарының амгы демократтыг структуразын тургузары болур.

Бо сорулга-биле бот-эргелел үндезиннерин калбаа-биле хөгжүдери, өөредилге черлериниң бот-тускайлаң чорууна эргежок чугула бүрүн эргелерни тыпсыры, аныяк салгалды өөредириниң база кижизидериниң бедик шынары дээш оларның харыысалгазын бедидери негеттинип турар. Школаларга болгаш профессионал-техниктиг училищелерге педагогика ажылдакчылары-биле капсырлаштыр сургуулдар, күш-ажылчы коллективтер, хөй-ниити организациялары, ада-иелер база калбаа-биле кирээр ужурлут хөй-ниити органнарын — чөвүлелдерни тургузары чогумчалыг. Дээди болгаш ортумак тускай өөредилге черлерин эргелеп башкарарыга коллегиалдыг, демократтыг хевирлерни хөгжүдер. Өөредилге черлериниң база оларның көл-көл салбырларының удуртукчуларының соңгулдалыг болгаш отчеттуг болур принципти хажык чокка боттандырар.

Районнарга база хоорайларга улус депутаттарының Советтериниң чанында өөредилгени үзлап башкарар күрүне-хөй-ниити органнарын — улус өөредилгезиниң талазы-биле чөвүлелдерни тургузары чогумчалыг деп санаар, оларны конференцияларга соңгуур. Оларның сорулгазы болза, өөредилгениң болгаш кижизидилгениң муриакчы дүржүлгазын детчиири база неттередири, педагогиканың бүгү-ниити өөредилгезин сайзыдарыры, өөредилге черлериниң материалдыг хандырылгазын экижидери-биле хемчеглерни алыры.

Улус өөредилгезиниң бүгү звеноларының демниг хөделиишкинин күштелдирер, оларның эргелеп органнарын каттыштырарынга байдалдарны тургузары-биле ажылды чорудар.

Улус өөредилгезиниң эде тургустунуушкунун эртем талазы-биле хандырарынга ССРЭ-ниң Педагогика эртемнер академиязының ролюн болгаш харыысалгазын бедидер, ведомстволар аразының угланышкынын кылгаш, эртемденнериниң күженимшкинин кижиниң хевирлеп кижизидериниң, соксаал чок өөредилгениң коммунистиг кижизидилгениң чугула айтырыгларын комплекстиг ажылдап кылырынче мөөннеп тургаш, ону эде чаарты тургузар.

3. Улус өөредилгезиниң материал-техниктиг баазазын быжыглаар, ооң техниктиг чаартылгазының талазы-биле улуг хемчеглерни боттандырып чорударының эргежок чугулазын СЭКП Төп Комитединиң Пленуму онзалап демдеглеп тур.

Школа назыны четпээн уруглар албан черлеринге хереглелдерни бүрүн хандырарын; школаларга колдуунда чаңгыс зөлчетже шилчинирин; педагогиканың дээди өөредилге черлериниң, башкылар билии бедидер институттарының үре-түңнелдиг ажылдаарынга эргежок чугула байдалдарны тургузарын; район база хоорай бүрүзүнге школадан дашкаар албан черлерин тургузарын; дээди, ортумак тускай болгаш профессионал школаның материалдыг баазазын боттуу-биле быжыглаарын; башкыларның, студентилериниң болгаш сургуулдарның социал-амыдырал байдалдарын экижидерин чедип алыр дээш оларның хөгжүлдезинче утландырган акша-хөрөнгизини көвүдедир. Бо сорулгаларны республика база девискээр бүрүзүнге шинтпирлээриниң тодаргай хуусааларын ССРЭ-ниң Күрпланы, ССРЭ-ниң министерстволары болгаш ведомстволары, эвилелдешкен республикаларның Министрлер Чөвүлелдери тодарадып доктаадыр.

Өөредилге черлериниң техниктиг эде дериишкинин талазы-биле улуг хемчеглерни боттандырар. Улус өөредилгезиниң системазында база улус ажыл-агыйының адырларында-даа амгы үениң деценнелинге дүүштүр өөредилгениң техниктиг чепсек-херекселдерин, өөредилге-эртем дериглезин, приборларын, уруглар обнаавактарын чогаадып кылгаш будүрерин калбартырын баш бүрүзүнгө көөр. Өөредилге-кижизидилге албан черлериниң амгы үедеги төлевилелдерин чогаадып кылырын дүргедедир болгаш оларны үк төлевилелдер ёзугаар кыска хуусаада түдүп киирерин хандырар.

Өөредилге номнарын база өөредилгениң көргүзүг херекселдерин, педагогика литературазын белеткээриниң болгаш парлап үндүрериниң хөрээн үндезинни-биле экижидери эргежок чугула. Оларга өөреникчилериниң, башкыларның, ада-иелериниң хереглелдерин долу хемчээлге хандырар, хостуг садар кылдыр өөредилге номнарын немей парлап үндүрерин организастаар.

IV.

1. Партия, совет, хөй-ниити организацияларының педагогика коллективтериниң эң чугула сорулгазы болза, сургуул аныяктарның коммунистиг кижизидилгезин күштелдирери, оларның медерелин эде тургустунуушкунунуң ёзузунга дүүштүр кижизидери болур деп, СЭКП Төп Комитединиң Пленуму санап тур. Ниитилел амыдыралының бүгү талазарын чаартыр талазы-биле партияның теоретиктиг болгаш практиктиг ажыл-чорудулгазының чаңгыс аайынга үндезилээш, аныяктарны диалектиктиг угаап бодаашкынга өөредири, студентилерни база сургуулдарны «революстуг чаңгыс аай үзел-бодалга» (В. И. Ленин) кижизидери — хажыдып болбас сорулга Партияның XXVII съездизиниң, СЭКП ТК-ның Пленумнарының шинтпирлеринде болгаш материалдарында, ээш М. С. Горбачевтуң «Октябрь болгаш эде тургустунуушкун: революция уламчылап турар» деп илеткелинде, бо Пленумга ооң чугаазында кирген идеяларның байлаан ханы болгаш билдингир кылдыр көргүзер. Салгакчыларның салгал дамчыларын ылаптыг көргүзер, чүртта болуп турар чаартылгаларның партия биле чөнүүн маадырлыг үүлезин-биле чарылбас харылзаазын тайылбырлаар, бистиң улузувустуң улуг чаагай эртикен үезин харыысалгалыы-биле ажыдып тайылбырлаар, социализм дээш демисеглиилерниң төөгүлүг дуржулгазын көвүдедир чүткүлге аныяк кижилерни кижизидер.

Ниитилел эртемнерни башкылаарының бүгү практиказы өөреникчилерни бот-тускайлаң угаап бодаар аргага чаңгыстырар, амыдыралдың диалектиказын көргүзүп турар эртем талазы-биле түңнелдерни олар ханызы-биле билип алган турарынга дузалаар ужурлуг. Аныяктарны бедик идейлиг чорукка, эртем-материалистиг үзел-бодалга, ниитилел болуушкунунарың аңгы талазы-биле туруштап үнелеп билир чорукка кижизидер.

2. Школа болза амыдыралдың күш-ажылчы овур-хевирин бодунуң бүгү ажыл-чорудулгазы-биле нептередир, өөреникчилериниң болгаш студентилериниң кол күш-ажылының — өөредилгезиниң ат-алдарын болгаш кижизидикчи ролюн бедидер ужурлуг. Күженимшкинниг өөредилге күш-ажылының, билиглерин шингээдип алырын сонуургалдыг, чогаадыкчы, харыысалгалыг ёзу-биле көөрүнүң байдалын өөредилге чер бүрүзүнге бадыткап тургузар керек. Негелдериг чорукту бедидери-биле чергелештир, тергиин эки өөреникчиниң идиг берииишкиннерин күштелдирери, эртем болгаш эртем-техниктиг чогаадылгага аныяктарның кирежилгин мактап деткириң, ол ажылдың хевирлерин янзы-бүрү болдурары чугула. Өөредилге чорудулгазы-биле холбаштаан янзы-бүрү ажылдарга болгаш хемчеглерге студентилерни болгаш өөреникчилерни чарлыктырып, өөредилге уезинде киириштирер чорукту каңчап-даа болдурун болбас деп, СЭКП ТК санап тур.

3. Улам хөнүлаан демократияның байдалдарында чурттаарынга болгаш ажылдаарынга аныяктарны херек кырында өөредири эргежок чугула. Ол сорулга-биле ажыттажыт чок болгаш ажык-чарлыг чорукка, башкыларның болгаш өөреникчилерниң, профессорларның болгаш студентилерниң бот-боттарын хүндүлежириниге, кады ажылдажырынга бүгү байдалдарны өөредилге черлеринге тургузар; бот-тускайлаң чорукка өөреникчилерни болгаш студентилерни чаңчыктырар, оларның ажыктыг иниициативазынга болгаш чогаадылгазынга делгем орукту ажыдар херек. Ниити, политиктиг болгаш хоойлу-дүрүм культуразынга, социалистиг демократизмниң культуразынга кижизидери, ССРЭ хамаатызының Конституциязында көрдүнгеи эргелерин болгаш хүлээлгелерин аныяктарның ханызы-биле билген турарын чедип алыры чугула. Чоннуң бүгү бөлүктеринге, төптө болгаш чер-черде бүгү кадрларга бүрүн хамааржыр күрүнениң чаңгыс аай ниити программазы болур юридиктиг бүгү-ниити өөредилгени организастаар.

4. Аныяктарның патриотчу болгаш интернационалчы кижизидилгезин боттуу-биле күштелдирери негеттинип турар. Совет Төрээн чурттуң чаңчылдары болгаш үнелиг чүүлдери-биле, бистиң хөй националдыг чуртувустуң улуг төөгүзүү-биле холбаа-харылзаалыын бодап билиринге, бодунуң Ада-чуртунуң шынчы камгалакчылары болур ыдыктыг хүлээлгезин медереп билиринге аныяктарны чажындан эгелеп чаңчыктырып кижизидер. Өөредилге черлеринде бүгү байдал болза интернационализмниң, совет улустарның найыралының болгаш ака-дуңма чоруунуң ёзузу-биле синниккен турар ужурлуг.

Национал-орус ийи дылды билир чорукту идепкейлиг хөгжүдери, ССРЭ-ниң улустарының дылдарын, национал-дар араазынга харылзажырының чепсээ кылдыр совет кижилерниң эки тура-биле хүлээп алганы орус дылды өөренирин база башкылаарын үндезинни-биле экижидери, орус болгаш төрээн дылының кырынга кады өөренириниң практиказын школаларга калбартыры чугула. Тус черниң национал дылын өске националдарның аныяктарының өөренирин, мактап деткиир. Өөредилгени кандыг дылга чорудар дугайында айтырыгга хамаарыштыр артык эргелиг болур чорукту азы кызыгаарлаашкыны, албадап дужаар чорукту канчап-даа болдурун болбас.

5. Өзүп олурар аныяк салгакчыларның коммунистиг мөзүү-шынар кижизидилгезинче, атеистиг кижизидилгезинче кичээнгейни күштелдирер. Чаагай үтаан-бодал хереглелдериниге болгаш эстетиктиг сонуургалдарга, күш-дамыр сайырадыр чүткүлге аныяктарны кижизидери эргежок чугула.

Бичии чаштарның, уругларның болгаш оолдарның эстетиктиг кижизидилгезин күштелдирер, сарыыл чок шаарланчак чорукту хүлээп албас, «массалыг» буржуаз культураның салдарынга алыспас, быжыг турушка оларны кижизидер сорулга-биле оларны делегей болгаш Ада-чурт культуразының эң эки чедишкинигери-биле хандыр таныштырары, уран-чечен чогаадылганы бүгү талалыг хөгжүдери, чоннуң ёзулут уран чүүлүн билдилиг болгаш шыдамыккай пропагандалаары эргежок чугула. Ол сагыш салыышкынны школа-биле чергелештир комсомол, профэвилелдер, чогаадыкчы эвилелдер, ССРЭ-ниң Культура министерствозу, ССРЭ-ниң Күркинозу, ССРЭ-ниң Күртелерадиозу боттарынга алыр ужурлуг.

Куш-культурага болгаш спортка аныяктарны калбаа-биле кириштирер төлээде, кайы албан черинге чагыртканындан хамаарылга чокка өөредилге черлериниң, спорт ниитилелдериниң, будүрүлгелерниң бар баазазын быжыглаар болгаш чөп ажыглаар, куш-культура кадрларын белеткээрин экижидер, улус өөредилге органнарының, ССРЭ-ниң Спорткүркомунуң, ВЦСПС-тиң болгаш ВЛКСМ ТК-ның күжениишкиннерин ол сорулгаларга холбаштырар.

Өөредилгеден дашкаар уеде, чурттап турар черииниң аайы-биле кижизидилге ажылын бүгү талалыг калбартырын соңгаарладып болбас сорулгаларның бирээзи кылдыр СЭКП ТК санап тур. Бо талазы-биле кол чүүл — бичии уруг, элээди, аныяк кижи бүрүзүн ажыктыг хемчеглерге сонуургалын барымдаалап кириштирери, оларның хостуг уезин техниктиг болгаш уран-чечен чогаадылга-биле, спорт болгаш туризм-биле хандырары-дыр. Аныяктарның бот-ажыл-чорудулгалыг каттыжыышкынарынче доктаамал кичээнгейни утландырар, оларның ажыл-чорудулгазының кижилерге ажыктыг угланышкынына аныяктарның чаагай сонуургалдарын болгаш хереглелдерин хандырарынга идигни бээр керек.

6. Партия, совет, хөй-ниити организациялары, күш-ажылчы коллективтер болгаш бүгү ниитилел болза быжыг, мөзүү-шынар талазы-биле кадык, угаан-бодал талазы-биле байлак өг-бүлени тургузар дугайында сагыш салыышкынны, не-херээжен кижиниң дугайында, чурттуң келир үези болур бичии чаштарның дугайында сагыш салыышкынны күштелдирер ужурлуг. Боттарының уругларын кижизидери, амыдыралга болгаш күш-ажылга оларны белеткээри дээш ада-иелериниң харыысалгазын бедидерін эргежок чугула. Өг-бүленің, школаның, күш-ажылчы коллективтериниң дем каттыштырып ажылдаарын хаңыладыр.

Кижи болуп сайзыраарының эң чугула үе-чадазы болгаш ооң улам ыңайгы хөгжүлдезин улуу-биле тодаргайлаар ыңдыг чада болур школа назынынга чедир кижизидилгениң системазынче онза кичээнгейни утландырары негеттинип турар.

7. Бичии уругларның болгаш аныяктарның өөредилгезиниң база кижизидилгезиниң бүгү талаларынга политиктиг удуртулганың деңнелин шинтпирлиг бедидерии, өөредилге черлериниң ажылының утка-шынарын хандыр көөрүн, тургустунуп келир айтырыларны билдилиг, ажыл-ишчи ёзу-биле шинтпирлээрии эвилелдешкен республикаларның компартияларының ТК-ларынга, партияның крайкомнарынга, обкомнарынга, хооркомнарынга, райкомнарынга СЭКП ТК-ның Пленуму дагзын тур. Ортумак болгаш дээди школаның эде тургустунуушкунун боттандырарынга, өөредилгениң болгаш кижизидилгениң шынарын бедидеринче бүгү башкылар коллективиниң, а ол ышкаш өөреникчилериң база студентилериң күженишкиннерин эвилелдээринге өөредилге черлериниң партия эге организацияларының ролюо бедиир, оларны быжыглаар дугайында сагыш салыышкын илергейлеттингеи турар ужурлут.

Школаларның, училищелериниң, техникумнарының партия организацияларының санының эвээжии барымдаалааш, партияның район болгаш хоорай комитеттери оларның коллективтериниң амыдыралынга партийжи салдарының өзүлдезин чүгле партийжи башкыларның күжү-биле эвес, харын-даа коммунист ада-иелериниң, база будүрүлгелериниң партия организацияларының, партия райкомнарының болгаш хооркомнарының ажылдакчыларының күжү-биле хандырар хүлээлгелиг.

Башкы кадрларның белеткелин үндезинни-биле экижидери эргежок чугула, педагогика өөредилге черлериниге өөредири-биле чаштар-биле ажылдаарынга сундулуг, ону бодунуң күзели деп санаар аныяктарның эң эки төлээлекчилерин шилип алыр. Өөредилге черлериниң удуртукчуларын соңгуур практиканың калбарып турары, педагогика кадрларының аттестастаашкыны эргежок чугула политиктиг, ажыл-херекчи болгаш мөзүү-шынарлыг, төлептиг ажылдакчыларны педагогика ажылынче депшидери дээш партия комитеттериниң харыысалгазын бедидип турар.

Ортумак болгаш дээди школаны чедиишкинниг эде тургузарынга, соксаал чок өөредилгени совет кижиниң төлептиг мөзүү-шынарларга кижизидилгеге дайын болгаш күш-ажыл хоочуннарының, Бүгү-эвилелдиң «Билиг» ниитилелиниң, эртем болгаш инженер ниитилелдериниң эвилелиниң база ол ышкаш чаартыкчылар болгаш чогаадыкчылар ниитилелдериниң, ДОСААФ-тың, чогаадыкчы эвилелдериниң Культураның совет фондузунуң организацияларының болгаш өске-даа черлериниң күжүн киириштиреринің улуг аргалары бар. Хөй талалыг бо ажылга В. И. Ленин аттыг совет уруглар фондузу болгаш херээженнер чөвүлелдери онза рольду ойнаар ужурлуг.

11. Улус өөредилгезиниң реформазын ханыладыры-биле холбаштыр харыысалгалыг сорулгалар массалыг информацияның чепсектеринге онаажып турар. Телевидение, радио болгаш парлалга школа амыдыралын, өөредилгениң болгаш кижизидилгениң нарын чорудулгаларын билдилиг болгаш шынны-биле чырыдар. Өөредилгени эде тургузарында четпес үүлдерни болгаш бергелерни илередиринге, башкыларның ат-алдарын, ооң чиик эвес, хүндүлүг күш-ажылын үнелээринге, улус өөредилгезин организастаарында болгаш эргелеп башкарарында консерватизмни, догматизмни чайладырынга массалыг информацияга чепсектеринің ролюн бедидер.

• • •

Улус өөредилгези, өзүп орар салгалдарның өөредилгези болгаш кижизидилгези партияның болгаш ниитилелдиң кичээнгейинің төвүнге доктаамал турар дээрзин демдеглевишаан, СЭКП Төп Комитединиң Пленуму партияның XXVII съездизиниң программныг айтыышкыннарының чайгылыш чок боттаныышкынын хандырар, улус өөредилгезиниң системазын шынар талазы-биле чаа деннелче кодурер дээш партия комитеттери, күрүне органнары, хөй-ниити организациялары, совет башкы коллективтери, профессордар, башкылар, күш-ажылчы коллективтер бүгү үүлдерни кылыр дээрзинге быжыг бүзүреливи илередип тур.

Тыва АССР-ниң Министрлер Чөвүлелинде СОВЕТТЕРНИҢ ИДЕПКЕЙИН БЕДИДЕР

Тыва АССР-ниң Дээди Совединиң алдыгы чыжыпың үшкү сессиязының хүлээп алганы «СЭКП-ниң XXVII съездизиниң негелделеринге дүүштүр улус депутаттарының чер-чер Советтериниң сорулгаларының дугайында» доктаалын күүседир талазы-биле Каа-Хем, Тес-Хем район Советтериниң канчаар ажылдап турарының дугайында айтырыгны ук хуралга чугаалашкан.

Каа-Хем болгаш Тес-Хем райкүүскомнарының ишчилери күрүнеге сүт болгаш эът садарының ийи чыл планын күүседикен деп хуралга демдеглээн. Үлетпүр продукциязын будүрериниң болгаш садарының планнарын база ажыр боттандырган, күш-ажылдың будүрүкчүлүүн өстүрер талазы-биле планныг көргүзүглер база өзүлделиг болгаш.

Советтер бодунуң девискээрлеринге социал-экономиктиг хөгжүлдени дүргедедир талазы-биле харыысалгалыг болуур, олар сагыш-чүрүмүн быжыглаар, экономика хөгжүлдезинде таптаашкыннарны ажып эртер, күш-ажылчы коллективтерниң ролюн бедидер, кижи факторун идепкейжидер талазы-биле ажылдарга улуг рольдуг болуур дээн негелдени үстүнзе райкүүскомнар кошкак боттандырып турар дээрзин шүгүмчүлээп. Райкүүскомнар хөй кезиинде идепкей чок болуп, түс чер ужур-дузалыг айтырыгларны шинтпирлээрииге бот-тускайлаң эвес чорууп көргүзүп турар.

Каа-Хем болгаш Тес-Хем райкүүскомнарының ажылында контрольду организастап турары четпес. Алынган шинтпирлерниң күүселиезин контрольдавайн турар, дыка хөй үени хурал эрттиреринде, янзы-бүрү саалыннар долдурары-биле эрттирип турар. А ол үеде сан-хөө болгаш материалдыг курлавырларыны камнаар талазы-биле практиктиг ажылдар хажыызынга артып турар. Районнарының ажыл-агыйларында будүрүлгелериниде мал чемин, кыварлаар материалларны, артык кезектерии, чемишчидиллерни чарыгдап турарының контролю кошкак. Ол бүгү-ниң түңнелиниде ук районнарының ажыл-агыйлары кодаа ажыл-агый продуктуларын будүрериниң болгаш садарының талазы-биле чамдык даалгаларын үзүп турар. Ол ышкаш малдың өлүп хораар, оорга алдыр чоруун кайы-даа районнарда совхозтар болдуруп келген.

Бо четпестерни чайладырын, тодаргай хемчеглерни алырын Каа-Хем болгаш Тес-Хем райкүүскомнарның удуртукчуларынга дааскан.

КЫШТАГЛААШКЫННЫ ОРГАНИЗАСТЫГ ЭРТТИРЕР

Бии-Хем районнуң ажыл-агыйлары бо чылдагы кыштаглаашкын үезинде ниитиниң малын 1574 башты осконган. Ылангыя «Саян», «Хадын» болгаш «Өөк» совхозтарда ол хөй болуп турар. Бо айтырыгны база Тыва АССР-ниң Министрлер Чөвүлелиниң президиумунуң хуралынга чугаалажып, РАУК чөвүлелиниң даргазы И. В. Шушеначевтиң илеткелин ыңнаан.

Бо чидириглерниң болган чылдагаанда — районнуң ыма хөй ажыл-агыйлары кыштаглаашкынга көшкак белетменгенинден болгаш дээн хуралдың киржикчилери демдеглээн. Дыка хөй мал кажаалары чогуур үезинде, шынарлыг септевээн. Кышкы үеде малды чемгерерин экижиндиринің практиктиг хемчеглерин албаан. Чамдык кодаларда сүт-биле хандырылга чогуур петелдеге четпес. Чаш малды дорукту-рарының технологиязы хажыттыныл турар.

Малдың аарыыр чоруун болдурбас талазы-биле профилактиктиг хемчеглерни үзүп келген, ол ышкаш эмнер база чедиишпейн турар.

Малчыннарның ажылдаарынга, чурттаарынга таарымчалыг байдалдар база чедир тургустуумаан деп хуралга шүгүмчүлээн. Оларның кыштагларда бажыннарын чедир септевээн, чунар-бажыңнар чамдык черлерде чок. Медицина болгаш садыг хандырылгазын экижидери ам-даа негеттинип турар.

Кыштаглаашкынга белеткел үезинде ниидыг четпестерни болдурганы дээш Бии-Хем РАУК чөвүлелиниң даргазы И. Шушеначевке шынгыы доңгулданы онааган болгаш айыттынган четпестерни бо чылдың март 1-ге чедир чайладырын, кыштаглаашкынны эки арттырер талазы-биле эң дарый хемчеглерни алырын дааскан.

...Октябрьның Улуг революциязының 70 чылы... Чехословакияга Февраль революциязының 40 чылы. Ол болуушкуннар сырый холбаалыг. Олар социализмче шилчириниң төөгү талазы-биле дүрүм ёзугаар болуп турарын, ооң хевирлериниң байлаан, янзы-бүрүзүн көргүзүп турар.

Бис хөй чүүлдерни эрткен, кады хөй чүүлдерни чедип алган бис. Социализм чурттарының мурнунга төөгүнүң салган сорулгалары чежемейник-даа улуг болза, оларны бис шиитпирлеп шыдаарывыска бүзүреп турар бис. Ооң магадылалы — бистиң партияларывыстың тура-соруу, социалистиг ниитилел тургузуунуң эгээртинмес аргалары, бистиң улустарывыстың найыралы.

М. С. ГОРБАЧЕВ,
СЭКП ТК-ның Чингине секретары.

Прага, 1987 чылдың апрель.

ЧУРУКТАРДА: 1988 чылдың январьда СЭКП ТК-ның Чингине секретары М. С. Горбачевтуң ЧКП ТК-ның Чингине секретары Милош Якеш биле ужуражыы турары.

Прага — социалистиг Чехословакияның политиктиг, административтиг, экономиктиг болгаш культура төвү.

Чехословакияның Братислава хоорайында бөгүн дөрт чүс муң ажыг кижи чурттап турар.

ЧССР-де чаш уругларның дыштанылгазынга кончуг эки таарымчалыг байдалды тургускан.

ФЕВРАЛЬДАН ЭДЕ ТУРГУСТУ НУУШКУНЧЕ

1945 чылда катап тургустунган чехословак күрүнениң улусчу характери дээш политиктиг демисел 1948 чылдың февральда дедир эгиттинмес чылдыр шиитпирлеттингеи. Ынчан буржуаз партияларның удуртур бөлүктери контрреволюсчу тура халышкынны организастаан, буржуаз эрге-чагырганы катап тургузарын оралдашкан. Ынчалзажок чурттуң күш-ажыттыг чоңу реакциязының кордаашкынын буза шапкаш, национал-хосталгалыг демисептиң чавлап алышкынналарын камгалап алган. Февральда чедип алдынган тнилелге бистиң чуртувуска социализм тургузарының делгем орууп ажыткан.

1948 чылдың март 10-да чаа чазак болуунуң программазын Национал хуралга киргеи. Ажылчы чоңнуң эрге-ажыктарын камгалаан чаа Конституцияны хүлээп алырын санадаан. Ол программаны ол-ла чылдың май 9-та —Совет Армиязын Чехословакияны фашизмден хостаанындан бээр үш чыл болган ооң таварыштыр национал хуралдың депутаттары бир үн-биле чүүлдүгүүнүн хүлээп алган.

Ооң бээр эрткен дөрт он чылдарның дургузунда чуртка политиктиг, экономиктиг болгаш социал улуг чаартылгалар болгулаан. Чурттуң экономиказының шапкын хөгжүлдезин Чехословакияны сайзыраңгай болуп турарын, ооң хевирлериниң байлаан, янзы-бүрүзүн көргүзүп турар.

Бис хөй чүүлдерни эрткен, кады хөй чүүлдерни чедип алган бис. Социализм чурттарының мурнунга төөгүнүң салган сорулгалары чежемейник-даа улуг болза, оларны бис шиитпирлеп шыдаарывыска бүзүреп турар бис. Ооң магадылалы — бистиң партияларывыстың тура-соруу, социалистиг ниитилел тургузуунуң эгээртинмес аргалары, бистиң улустарывыстың найыралы.

М. С. ГОРБАЧЕВ,
СЭКП ТК-ның Чингине секретары.

Прага, 1987 чылдың апрель.

ЧААРТЫНГАН ДУКОВАНЫ

Дуковаиы — Моравияның мурнуу таланында улуг эвес сууржуташ. Каш чыл буруңгаар аңаа эвээш санныг бажыңнар турган. Тараа, ноғаа үнер шолдерлиг ол суурнуң ор улузу кылыр ажыл чогундан чоогунда турар Иванчице, Тржебич, Брно хоорайларга чыл санында ажылдаан, амыдыралга херектиг акша тыптынып алыр турган.

70 чылдарның эгезинде ол суурнуң чоогуига чуртта үш дугаар атомнуг электростанцияны тудар деп шиитпир хүлээп алдынган. Оон эгелээш-ле каш борбак бажыңнарлыг турган суур чаартының, сайзырап эгелээн.

— Моон мурнунда эвээжиргей байдалдыг турган черде ам амыдырал хайныгып турар. Бергелер база тургулаан. Ол девискээрниң чери тараачыннарның өнчүзү кылдыр санаттынып турган. Ону күрүне улуг өртембиле садып алган. Маңаа тудуг ажылдары эгелээрге бистиң чонувустуң ажыл-амыдыралы база өскерилген. Эр улус энергетиктер, херээжен чон магазиннер, амыдырал хандырылга болгаш еске-даа черлерним ажылдакчылары, албан-хаакчылар апарган. Оларның ажы-төлү дээш эртемниг инженерлер болгулай берген — дең, Дукованының национал комитединиң даргазы Ольга Сыслова чугаалап турар.

Муң-муң чурттакчылыг Дуковапы Чехословакияда сайзыраңгай хөгжүлделиг черлерниң бирээзинге бо хүнiерде санадып турар. АЭС-тиң дөрт блогу чыл санында 440 мегаватт электроэнергияны ажылдап кылып турар.

Чехословакияның дөрт атомнуг электростанциязы 1985 чылда чурттуң ажыглап турар электроэнергиязының 14,5 хуузун ажылдап кылган. 1990 чылда ол көргүзүг 30 хуу чедир өсер.

М. КОРОЛ,
журналист.

ЧУРУКТА: 1948 чылда Клемент Готвальдың чаа чазактың тургустунганын чарлап турганы.

ЧОН ТИИЛЭЭН

Чехословакия, 1947 чылдың төнүзүү. Үр үеде болган кандаашкыдан дүжүт мырыңай чок болган. Он-он муң кижилерге аш кыжаны берген. Улус ажыл-агыйын катап тургузарының болгаш хөгжүдериниң ийи чыл планы күүсеттинмес хире болу берген.

Дайынга орулга ап байый берген Америка чехословак чазактың тараа садар дугайында дилээн тоол көрбейн барган. Индустрияда болгаш кодээ ажыл-агыйда сандараашкынны баш удур көрүп, чурттуң фабрика аэлери болгаш помещиктери «кудумчу улустарынга багай болган тудум, биске эки болур» деп амырап турганнар.

Ол аар-бере байдалда акы-дүңмалышкы улуска Совет Эвилели дуза көргүзген. Ол үеде кандаашкынга Кубань, Украина, Повольжье таварышкан-даа болза, ол кыска хуусаа иштинде Чехословакияга эң-не ажыктыг байдалга алды чүс муң тонна тараа садарын Совет Эвилели хүлээнип алган.

Ооң-биле кады Чехословакияның Компартиязы тараачыннарга немелде дуза көргүзериниң фондузунга акша-харенги чыып алыры-биле милионнерлерге үндүрүг онаарын санадаан. «Байлар төлезин!» деп лозунну ажылчы чон калбаа-биле деткээн. Оларның албадаашкыны-биле чазак үндүрүгүүн чаа хевиринии дугайында хообулу төлевилелин хүлээп алыр ужурга таварышкан.

1947 болган 1948 чылдарда чурттуң чаа конституциязы дээш демисел эң-не чидиглеп берген. Конституцияга чоңнуң хей кезииниң тура-соруун илередип, социал-экономиктиг болгаш политиктиг хөгжүлдениң чедип алган деңелин быжыглаарын болгаш чуртка чаа орукту — социализмче орукту ажыдарын ЧКП санадаан.

Чехословак ниитилелге хүнүк кол айтырыы тургустунуп келген. ооң ынай чүү болурул— социализм азы капиталистиг тургузугну катап тургузары бе?

1948 чылдың февральдың дүшкүүрлүг хүнiеринде чехословак буржуазия ажылыбиле хөделип үнерин шиитпирлээн. Национал хуралга болгаш чазакка ооң төлээлекчилери чуртка эң чугула хообулуларын чугаалажып көрүмге шаптыктаан. Февраль 22-де национал-социалистиг, улусчу болгаш демократтыг партияларны төлээлеп турган 12 министр халажы берген. Оларның бодалы илдең: К. Готвальдыга баштаткан чазактың ажыл-чорудулгазынга шаптыктаар, күш кирип олурган революсчу чорудулганы соксадыр болгаш кандыг-даа арга-биле республиканы Барынын чүкче угландырар.

Шиитпирлиг тулчуушкуннуң үези келген. ЧКП-ниң кыйгырыы-биле чүс-чүс муң ажылчы чоннар улус-демократтыг тургузугну камгалай бергеи.

Буржуазияның эң-не реаксылыг кезээ боо-чепсектиг хөделиишкинни кылырын артык эвес деп санап турар болганда, боо-чепсекти ажылчыи ангы база хөлүн алган. Чурттуң эң улуг будүрүлгелериигe улусчу милицияның отрядтарын тургузуп эгелээн.

Дайын үезинде Лондонга чылыг кабинеттерге олурган министрлер болгаш чуртка фашистерге бараан болуп турган үлетпүрлер ээлери болгаш помещиктер чехословак улустуң өзе берген бот медерелин, чажыт байдалга демисел чорударынга ажылчын ангының дуржулгазын болгаш партизаннарның демиселиниң дуржулгазын, кожазында хостакчы чурт Совет Эвилелиниң комчуг улуг ат-алдарын чедир үнелеп шыдаваннар.

Февраль 21-де Прагага Стародеская шөлден Клемент Готвальд «Мен силерни бүгүдеңерни, ак сеткилдиг чех болгаш словактарны, силерни шупту-нарны — ажылчыннарны, тараачыннарны, ус-тывышчыларны болгаш үүрмек садыгжыларны, интеллигентилерни таныс эпче болгаш сырый каттыжарынче кыйгырып тур мен... Бир эвес чаңгыс аай болгаш шиитпирлег болур болзунза, силерниң шынныар тиилеп үнер» деп кыйгырган.

Ооң соонда күрүне албан черлериниң болгаш массалыг организациларының коллективтерге реаксылыг кижилерден хостаалы эгелээн. Заводтар чөвүлелдериниң съездизиниң кыйгырыы-биле чуртка бир шак иштинде ажылчы чоннуң негелделерин деткээн бүгү-ниитиишкинни ажыл соксадышкыны болган.

Февраль 25-те хамык түвө шиитпирлеттие берген. Президент Э. Бенеш К. Готвальдыга баштаткан чазактың чаа составын бадылаан. Анаа коммунистер, чуртка социал-политиктиг чаартылгаларны деткип турган өске партиларның төлээлекчилери киргеи. Контрреволюстуг эргилде кылырының орандажыышкыны болбайн барган. Буржуазияның баштыкчары Барының чүкче чоруруу-биле дөгериин эгелээнер.

Февральдың төнүзүүнде Чехословакияга час дүжер. Дөртен чыл буруңгаар республиканга анаа час эвес, а чаартылганың, чаа амыдыралдың чазы бүлүнген.

Февраль бүгү чурттакчы чоңнуң чартыынган хөй ажылчын ангы болуп турар индустриалдыг чуртка социалистиг угланышкынның тиилегеи болган. Ажылчын ангының бедик медерелдиң, организастыг болгаш шиитпирлиг чоруу ЧКП-ниң удуртулгазы-биле улуг чеңишкинниг болуп доозулган. Политиктиг аренага буржуазия бодунуң турар черин анаа чайлап берген. Чурттуң салым-чолу чоңнуң бижыг холунга киргеи.

Александр КУРАНОВ,
СЭТА-ның корреспонденти.

ДЕЛЕГЕЙ МЕДЭЭЛЕРИ

БАЙЫРЛЫГ ХУРАЛ

ПРАГА. (СЭТА). Чехословак улустуң төөгүзүнде ийи алдарлыг хүнге — тиилелгелиг Февральдың 40 чылынга болгаш Чехословак-совет найырал эвилелиниң 40 чылынга тураскаатткан байырлыг хурал Прагага болган. Ону Найырал эвилелиниң федералдыг болгаш республика эвилелдериниң Төп Комитеттери эрттирген.

Илеткелди Чехословак-совет найырал эвилелиниң Төп Комитединиң даргазы Зденек Горжени кылган. Чехословак-совет найырал ЧССР-ниң даштыкы политиказының бистиң бүгү улузувустуң стратегтиг кол угланышкыны болур деп, ол онзалап демдеглээн. Амгы үеде эвилелдериниң кол сорулгазы — ЧКП-ниң XVII съездизиниң болгаш ЧКП ТК-ның ооң соонда болган пленумнарының ажылдап кылганы эде тургустунуушкуннуң, ниитилелде өскерилгелерниң бүгү талалыг программазын күүседиринге киржири.

ЧКП ТК-ның Президиумунуң кежигүнү, ЧССР-ниң Федералдыг хуралының даргазы Алоис Индра Найырал эвилелдеринге чоруткан ЧКП Төп Комитединиң байырлыг чагаазын номчаан. Ында ийи чурттуң болгаш улустарның аразында акы-дүңмалышкы найыралды болгаш кады ажылдажылганы бижыглаарынга Чехословак-совет найырал эвилелиниң хөй миллион кежигүннериниң шудургу ажылынга бедик үнелелди берген.

. . .

Чүс суургалыг Прагага удавас база бир суурга — бо удаада телевидение суургазы ажыттынар. Ооң тудуу амгы үеде кидин түлүк чоруп турар. Ону Праганың Жижков районунда тудуп турар. Телевидениениң дамчыдыкчызын хоорайның төвүнде турар тейлериниң бирээзинде тудуп турар. Ооң ачызында Праганың чурттакчылары болгаш ооң аалчылары удавас аңаа кээп, найысылалды күш ужар бедиктен сонуургап көрүп болурлар.

КОНФЕРЕНЦИЯ ДООЗУЛГАН

ДЕЛИ. СЭТА-ның корреспондентизин С. Соловьевтуң дамчыгаңы болза: Азия болгаш Оожум океан чурттарының юристериниң делегей конференциязы бодунуң ажылын дооскан. Конференция дайынны хообулудан дашкаар тургузарын, ядролуг чепсектиг болгаш массалыг узуткаашкынның өске-даа чепсектерин чугаа чокка хоруурун негээн.

21 чурттан юристер, ооң иштинде Индияның, ССРЭ-нiң, Япониянын, Афганистанның, Кампучияның, КУР-ның, Моолдун, Филиппинының, Бангладештиң юристери тайбың дээш, Азия-оожум океан девискээринге социал-экономиктиг хөгжүлде болгаш кижиниң эргелери дээш демиселге бодунуң киржилгезин илепкейжидериниң айтырыгларын чугаалажып көргенер.

ПАТРИОТТАРНЫҢ ЧЕДИИШКИНИ

ГАВАНА. (СЭТА). Национал хосталганың Фарабундо Марти аттыг фронтузунуң отрядтарының Дуартеиниң ёзу-чурумунуң шеригдеринге удур чедиишкинниг дайынчы хөделиишкиннериниң дугайында медээ Сальвадордан кээп турар. Эрткен неделяда тура халыкчыларның «Венсеремос», радиостанциязының дамчыткан медээзин ёзугаар алырга, боо-чепсектиг месилдежиишкиннерниң үезинде Национал хосталга фронтузунуң дайынчылары 130 ажыг шаажылакчыларны узуткаан. Партизаннар чиик танкыны, шеригнин чүүк соөртүр ний машиназын чок кылган болгаш америк будүрүлгениң хөй санныг боо-чепсээн хүнаап алган.

Сальвадорда үшкү улуг хоорай болур Сан-Мигель хоорайга олар шеригнин телекоммуникация станциязын үрей төвискен. Амгы үеде патриоттар чурттуң херек кырында бүгү девискээринде боттарының хөделиишкиннерин идепкейжиткен. Дуартеиниң ёзу-чурумунуң Гватемалага чедип алдынган дугуржулга ёзугаар боо-чепсектиг месилдежиишкинни, ниитизбиле национал кризисти политиктиг таарыштыр шиитпирлээр дугайында тайбың чугаалажыышкыннарны эгелээр дээш саналып хүлээп албаанындан ол болган.

ПРЕЗИДЕНТИНИ СОҢГААН

ХЕЛЬСИНКИ. (СЭТА). Келир алды чылда Финляидия Республиканың президентизинге Мауно Койвисто база катап соңгуткан. Соңгукчулар коллегиязынга бадылаашкынның соонда ол билдингир апарган. Ооң кандидатуразын 301 соңгукчулардан 189 кижи деткип бадылаан.

Бадылаашкынның чаа системазын ёзугаар январь 31-де болгаш февраль 1-де чуртка президентиниң эң баштайгы дорт соңгулдазы болган. Эң-не хөй бадылаашкынны алган кандидат күрүне баштыңы болуп болур. Ынчалза-даа беш кандидатураларның кайызы-даа ындыг түңнелди чедип ап шыдаваан болганда, президентини соңгуур дугайында айтырыгны ынчан тургускан болгаш соңгукчулар коллегиязынга дамчыдып берген.

Комментатор колонказы

ЯПОНИЯНЫҢ ЭКОНОМИКАЗЫ

Япония экономиктиг өзүлдениң болгаш эртем-техниктиг депшилгениң темпилериниң өскелерде артып апарганының түңнелинде, экономиктиг хөгжүлде талазы-биле АКШ-ка мырыңай деңнежир чоокшудап келген, а чамдык чугула көргүзүлдер талазы-биле оны ажып турар апарган.

60 чылдан бээр 80 чыл-дарга чедир чоңнуң кижи санынга онаштыр ниитилел продуктузунуң эчис түңнелиниң хемчээли АКШ-тыңга хамаарыштыр алырга, Японияга 22-ден 75 хуу, капитал салымчыларны 13-тен (1951 чыл) 158 хуу чедир өскен. 1989 чылда электроника-саналга машиналарының эң шыпкан күүзүүдеи 10 катап хөйүү будүрүп кылырын планнап турар. Чаа хевириин роботтарын, үлетпүрүүң чаа материалдарын чогаадып тургузарынын, Делегей океанын шинчилээриниң, а ол ышкаш биотехнологияның, генетика болгаш еске-даа эртем-техниктиг депшилгениң кол чугула угланышкыннарының калбак программазын хүлээп алгаш, боттандырып турар.

Япониянын девискээримде чиг эт база энергетиктиг баазазы кошкак, ынчангаш бо талазы-биле еске чурттардан дыка хамаарылгалыг. Эртем-техника талазы-биле чеиишкиннери көскү болзада, АКШ-тан Япония технология талазы-биле шыңгыы хамаарылгалыг болуп турар. Япон үлетпүр эртем-техниктиг хөгжүлде деңнелиниң талазы-биле Бирлиг Европаны четкен болза-даа, капиталистиг делегейде ийиги черже үнген, а ниитизбиле АКШ мурнап турар. 70 чылдарның эгезинден бээр Япония ниити национал продукция болгаш үлетпүр будүрүлгезиниң талазы-биле Италияны, Францияны, Англияны база ГФР-ни ээлчештир эрткеш, капиталистиг делегейге ийиги черге хирген. Кан, автомобиль, телевизор, радиоприемник, янзы-бүрү электроника болгаш электрониктиг дериг-херекселдер, пластмасстар болгаш еске-даа чүүлдер будүрер талазы-биле мурнуку одурүгну Япония ээлеп турар. Ында-гыя автомобиль, робот түзүп кылырынга, видеотехника база электротехника будүрериниг мурнап турары тода, көскү болу бергеи.

Бедик хөгжүлделиг капиталистиг бүгү чурттарга эрге-чагырганы үр эвес үе эрткенде кайы-бир буржуаз партия ээлеп, а удаваанда ону өскези солуп турар болгай, а Японияда эрге-чагырганы либерал-демократтыг партия үжен ажыт чыл дургузунда холунга ап, чурттуң чагырын келген. Ол чагырыкчы партия монополистиг капиталдың эрге-ажыктарын камгалап турар. Ооң ангында, либерал-демократтыг партия бодунуң үндезилеп тургустунганы 1955 чылдан эгелээш, 70 чылдарның ортаа үезинге чедир, чээрби чылдар иштинде парламентиниң кайы-даа палаталарында (адаккы болгаш үстүкү) хөй нурруузу болуп, быжыг черже үр үеде ээлеп келгеи.

АКШ-тың соон дарый. Япониянын ССРЭ-ге удур экономиктиг кызагдаашкынының буруузу-биле советянон садыглажышкын кузу деңнелде туруп турар. 1982 чылда ол 3682 миллион рубль гурган болза, 1984 чылда 2927 миллион рубль чедир кызырылган. Ооң түңнелинде ССРЭ-биле садыглажып турар капиталистиг чурттарның аразынга Япония ийиги черге тургандан алдыгы черже аткаарлай берген, чазактар аразынга керээни үрээш, Токио чурттар аразынга эртем-техниктиг дугуржулганы күүседирин соңсаткан турган.

Япониянын чазаанын ол базымы япон улуска кандыгдаа үүвени бербес. Советянон харылзаа ам чаа үе-чадаже шилчириниң үезинге кирген болгаш экижилгениң чаа чүүлдериниң болу бээрин ийи чурттуң чоңу күзеп турар.

Бо чурукта АКШ-тың Кентукки штадының Бротхит деп черинде чурттаи орар Бейкер деп кижиниң ог-бүлези. Америкада ындыг янзылыг адымнарның саны барык тос миллион чедип турар. Бейкер ышкаш кижилерни даштындан көөрге ескелерден онзаланып ылгалбас. Олар кылыр ажылдыр, кандыг-даа бол кире бээр оран-бажыңныг.

Ындыг болзажок олариың амыдырал-чуртталгазы соңгу чылдарда шуут ядыы кижилерден ылгалбас апарган. Оларның ап турар ажыл төлевиин кончуг эвээш. Акша каминаи алыр дээш магазиннерде ыт чемгерер кылдыр садып турар продуктуларны садып алгаш, ооң-биле хырыын тоттуруп чоруурлар

МИНУСИНСКИДЕ УЧИЛИЩЕ

1947 чылда Красноярск крайның культура-чыдыышлын училищелериниң бирээзин Минусинск хоорайга ажыткан.

— Дөртен чыл бурунгаар үш-ле башкы өредилгениң материал-техниктиг баазазы чок, салбырлар аайы-биле уран түүл башкылары чок черге ажылдап эгеледивис— деп, училищениң директору Александр Васильевич Гурков чугаалады.— Ам училищеде тускай эртемнит 70 ажыг башкы бар. Оларның аразында бир кижи РСФСР-ниң культуразының алдарлыг ажылдакчызы, 21 кижи культура ажылының тергиини деп хөрек демдээниң эдилекчизи. Үжен башкы училищеде 10 чыл ажыр ажылдап турар. Училище 40 чылдың иштинде хүндүлүг болгаш кежээки курстарга 4000 ажыг специалисти бедеткен доостурган. Ам крайда бистиң доозукчуларывыс ажылдавайн турар чер ховар. Оларның дыка хөйү — хүндүлүг аттарның эдилекчилери, мактаалыг ажылдап чоруурлар.

Александр Васильевичиден училищени дооскан тыва сургуулдар дугайын сонуургадым. 1953 чылда 12 кижи доозуп үнгенин, оларның фамилияларын-даа адаар болду. А долузу-биле ону кадрлар киллизиндеп билип алырын чугаалады. 1960 чылдарда бистиң Тывадан бо училищеге 12 оруус, тыва оолдар, кыстар өөренип тургашын билир мен. Оларның иштинден Марк Оюн Тыва АССР-ниң культуразының алдарлыг ажылдакчызы болганын сактып, директорга чугаалаарымга, база билир болду. 1950 чылдан эгелээш училищени Тыва чурттуг чеже специалистер дооспаан дээр деп бодап келгеш, силерниң башкыларыңарның аразында Тыва АССР-ниң культуразының алдарлыг ажылдакчызы ат алган башкы бар бе деп айтырарымга, А. В. Гурков бодангаш: «чок» дээр болду.

Училищеде концерт болгаш спорт залдары, эртемнер аайы-биле ачы-ачы кабинеттер болгаш лабораториялар, 30 ажыг санныг рояль болгаш пианино, 130 баян болгаш аккердеон, 100 ажыг хылдыг хөгжүм херекселя, үрер болгаш эстрада оркестрлери, хеп солуп кедер тускай залдар бар.

— 40 ажыг чылдарның иштинде партия, чазактың ачы-дузазы-биле бистиң училищевис бижыг баазалыг өредилге чери болу берген. Ам бистиң училищевиске аныяк оолдар, кыстар хореография, ниити ыры, улустуң инструментилер оркестри, үрер болгаш эстрада оркестрлери, культура-чырыдыышкын ажылы, клуб ажылдарының режиссёру болгаш организакчы удуртукчулары деп тускай эртемнерни чедип ап турарлар—деп, Александр Васильевич чугаалады.

Училищениң бүтү сургуулдары изиг, соок сүтлалыг, чаагайжыды түткен общежитиеде хөй янзы нация эш-өөрү-биле чаңгыс кижиниң төлдери дег чурттап турарлар. Беш кат общежитиени долгандыр чыскаалдыр олурткулаан ранетка-лар, яблоктар, кат-чимис, чодураа делгем девискээрни эжелеп, каастап турар. Сесерликтиң дал ортузунда «Кым-даа, чүү-даа уттун-дурбаан» деп мемориал-обелиск турган. Ол мемориал-обелиск туруп келгенде Ада-чурттуң Улуг дайынынга торээн чурту дээш амы-тынын берген фронтучуларның аттарын бижээн болгаш таныкыны тураскаал кылдыр турган. Ук шөлдү сургуулдар боттары ажаап, кадагалап турар болду.

Училищеңиң бодунда сонуургактарның болгаш хандыкшылдыгларның каттыжышкыннары, клубтар, танцының, ырының агитбригадалары, классиктиг хөгжүм, уран чурулга, фото болгаш кино бөлүмнери, ритмниг гимнастика болгаш спорт секциялары ажылдап турар.

Училищеде бо өредилге чылында Тывадан 10 ажыг оолдар, кыстар бирги курста өөренип киргеннер.

Училищени дооскан специалистерни Красноярск крайның бүтү районнарынче, хоорай, суурларынче чоруудар. Ам училищениң 8 доозукчузу РСФСР-ниң культуразының алдарлыг ажылдакчызы аттыг, 100 ажыг кижи культура ажылының тергиини деп ССРЭ-ниң Культура министерствозунуң хөрек демдээниң эдилекчилери. Доозукчуларның аразында партия, совет, комсомол ажылдакчылары болгаш чонның депутаттары болуп ажылдап чоруурлар хөй.

Училищениң башкылар коллективи өредилге, кижизидилге ажылын эде тургустунуушкунуң негелдеинге дүүштүр тургузуп, оларны ёзулуг шынчы болгаш арыг-нүүрлүг, бот-идепкейлиг специалистер кылдыр белеткээр сорулганы салып алган ажылдап турар.

Училищеде бо өредилге чылында Тывадан 10 ажыг оолдар, кыстар бирги курста өөренип киргеннер.

Алексей БӨЛГҮМ-ООЛ.

ТУМАН АРАЗЫНДА ДЕГ

Академик Ф. Г. Угловтуң «Таакпылаары — амыдыңга чоорту четтинери-дир» деп чүүдүн «Шын» солуунуң бир номеринден сонуургап номчудум. Таакпылаары — кижиниң организмин үрээр, кижини эрте кырыдар болгаш эрте өлүрүге чедирер дээрзин билип алдым. Дыка-ла коргунчуг болгаш хөөн каранчыг-дыр. Таакпылаары дээрге эки туралы-биле организмин үрээри ол шыкажыл.

Чамдык чурттарда таакпылаарынга удур демиселди күштелдирип, ону арагалаары-биле дең кылдыр, кончуг хораглыг деп көрүп, таакпы бүдүрүлгезин кызырар дээш дидим, дээштиг хемчеглерни ап турар. Бистиниде ол талазы-биле демисел кончуг кошкак деп бодаар мен. Харын янзы-бүрү сорттарның папиростарын даштын дыка чараштыр каастап чураш, хоруг чок эндере садып турар. Даштың каас-даа болза, оон иштинде никотин деп хораң барын утту каапкаш, чамдык синилең сеткилдиг аныяктар аянныктаар бодал-биле папиростуң эң чаражын, эң хөйүн, эң улуг өртектинин садып алырлар. Ынчангаш ону чырыктапкаш, туралаан-на черинге аянзырап тыртып чоруурлар.

Өөреникчилери көрүп турда, башкылар таакпылай бээри тергиин багай чанчыл. Өөренпкчилерге ол багай үлегер-чижек болур. Соолунде барып өөреникчилери башкызының үлегерин эдерип, таакпылай берип болур. Бистиң О. Шынаа ортумак школада таакпылаар өөреникчилер бары ылерээн. Ону башкылар коллективинге сайгарып, ада-иелери-биле база чугаалажып көрген.

Бистиң О. Шынаа суурда, улуг Культура бажыңы ажыттынган. Ында таарымчалыг, делгем спорт залы база бар. Аңаа янзы-бүрү спортчу маргылдаалар, секциялар эртип турар. Шыдыраага хандыкшылдыглар бистиң суурда хөй. Ол талазы-биле маргылдаалар бол-ла болгулай бээр. Ынчалза-даа шыдыраачыларның аразында таакпылаар кижилер база бар. Олар билинмес чүве дег, шыдыраалаар өрээлин долдур таакпылап алган тургулаар. Кижилер янда, туман аразында дег, бүлүртүп көстүгүлээр.

Кадык-шырак чурттаарын күүзээр кижи болза, арагадаа ишпес, таакпы-даа тыртпас херек. Ол дээрге чүгле кижиниң бодунган, бижыг туттунарындан хамаарыжыр.

Чамырай ДАГБА.
Тес-Хем район.

Чагаалардан

БЕРГЕ-ЛЕ-ДИР

Хүндүлүг Мергелдей!

Амыдырал-чурттаалавыс-та, ажыл-иживисте бергелер хөй боорга, дуза дилеп, силерже бижип ор бис. Республиканың Садыг министерствозунуң дузалал ажыл-агыл чери Кызылдың адаанда, Улуг-Хем эриинде хайыы черде турар дээрзин билир боор силер. Ында хаван, инек, хой дээш азырап турар малывыс хөй.

Кол ажылывыс — хаван өстүрери. Ынчангаш ажылчыннарның хөй кезии хаван ажаакчылары. Хаван фермазында ажылдаарынга таарымчалыг үүлдер чедир тургустунмаан. Чыт, хир, малгаш аразында ажылдап турар улус ажылдан чоруурунуң мурнунда чунуп алыр душ чок. Чунар-бажың ажылдавайн турар.

Почта хандырылгазы — бир берге айтырыывыс ол. Бистиң бичии суурда 39 өреге бар. Чурттакчыларның ниити саны 148. Ырак черде турар безерек чежеже почтачылар кайын бээр ийик. Хоорайның төп почтазында абонемент хааржаандан ап турар бис. Ону барып алырда няап машина херек. Ол чокта солуп, журналдар неделязы-биле-даа чыдар. Оон келирге, кижиге келген чагааларны чазып каапкай-даа болур. Солунларын улус четче албайн турар. Машина-балтат бажын билип турар дартаарывыс солуп, журналдар чедирилгезин экижидерин чедип албайн турар.

Хоорайдан ыракта чурттап турар улуска кандыг-даа чүве таваржып болур. Улуг кижилер-даа, уруг-дарыг-даа бергеден аарып болгай. Дүргеп дуза машиназын долгаар апаар. Долгаар дээрге телефон бисте чок. Эмчи пунктузу-даа чок. Кижи саны эвээш дээш эмчи пунктузун ажытпаан. Оода участоктан эмчизи доктаамал кээп турза кандыгыл?

Бирден онгу класска чедир 26 өөреникчивис бар. Сукпак суурже оларны автобус-биле дажыглап турар. Дузалал ажыл-агыл черинең ийи автобузу эргижирээн, бо-ла үрели берген турап. Автобустар үрелген болза, уруглар дүүш соонда школадан чаларда кылаштажып кээр.

Чоокта чаа ажылдап турар черивиске херээженнер хуралынга ажыл-иживисте, амыдыралывыста эде тургустунуушкун канчаар чоруп турарын чугаалажыр дээш, директорувус А. Кендення чаладывыс. Мал эмчизи, зоотехник... дээш өске-даа специалистерни чалаарын директордан диледивис. Даргавыс оларны чалаваан, Ынчангаш келбедилер. Директорнуң бодун каш катап чалап тургаш кел деп алдывыс. Чалап алган директорувус хуралдың төнчүзүнге чедир олурбайн үне берген.

База бир чижек: бот не Валентина Куулар мурнунда хаван ажаап турган. Ам үш уруглуг, 2 уруу школада өөренип турар. Үшкү уруу чаш, чаа бир харлаан. Ол чүгле 50 рубль пособие-биле амыдырап олурду. Хаван ажаакчылап ажылдаарга, чаш уруун хайгаараар үезии чок болур. Бисте ясли-садик чок-ла болгай. Конторанның техниктиг ажылчынынга хүлээп ап коруңер деп ол билдириишкин киирген. Директор мынча дээн: «Бо гаражта дозулдаар, чугайлаар черлер бар, аңаа ажылдазын». Амыдырал байдалы чедиимес кижиге доктаамал ажыл херек-ле болгай. Ону директор бодавааш. Амгы үеде конторада аптакчылап турар уругну өске ажылче шилчидип болгай. Байдалы эки, аныяк кижи-дир. Теплицага-даа, вахтага-даа ажылдап болур. Ол хуралга херээженнер А. Кенденден хөй-ле айтырыглар салган. Огулуг харылар-даа бербейн, чоруй барган. Удуртукчу кижи мындыг боорга болур бе? Бистиң ажылывыста, амыдыралывыста бо бергелерни чогумчалыг шиитпирдежип боорга силерден улуу-биле диледивис, хүндүлүг Мергелдей.

Светлана УРТУНАЙ,
Валентина КУУЛАР,
Зоя КУУЛАР,
болгаш өскелер-даа.

Таварылгалар

ААЗААНЫН ҮШ ЧЫЛ МАНААР

«Эттиң чаазы, эштиң эргизи»— деп эпти-ле чугаалажы бээр ышкажык бис. Мен база ынчалган болгай мен. Ынчан электроника күжүбиле ажылдаар шактарже улус көрбес апарган турган. Оон эки, багай талаларын шагда-ла биле бергеи болгаш ындыг бе, ортузунда саннар чыруктыланып турар шактар садыг дола берген чыткылаар. Мергелдей шак чок канчап чоруур, шагдала эжим кижи белек кылдыр-бергени эрги шагым эленчизи чедип келген. Ол та-чүм ыйнаан, чүгээр чоруп турар шагымны октапкаш, чаа шак сада шаап ап, эрги шагданың эди дээш хөөкүй эдимни бок аразынче кинр каапгым. Эттиң чаазы херек деп өөредигниң күжү ындыг болганы ол-дур.

Каранғы дүне безин оду хып чоруур чаа эдим «аажычаның» көргүзүп эгелээн. Маңаа номчукчуларны шылады олургаш-даа канчаар, допчулаптайн. Кызыл хоорайның шак мастерлеринге бак карак болу бердим. Артык кезектер чок-ла болур. Оон бээр дөрт дугаар чыл эрте берген. Чүү дээр ийик мооңар, аазаанын үш чыл маңаар... А мен дөрт дугаар чыл маңап келгеш, ам-на хөннүм калган.

Мергелдей чүве метелеп чораан эвес, четпестерни чандыр көрбес чаңым ышкажык. Ынчалза-даа чамдык таварылгаларда мээң кац бештыг демир-үжүүмге таварышканнар хомудап, өрү-куду чаргызын чарып алыр дээш ыыт-шимээн үндүре бээрлер. Фактылар каракка көстүп турзун дээш, чарылбас эдим фотоаппарат чок чоруур эвес мен. Мергелдейлеп эгелээр чылымда садып алганым «Зенит-3М» дсп маркалыг фотоаппарат дугайын амгы шагның аныяктары кайын билирлер. Көөрүнге эрги-даа болза, кандыг-даа объективти суптар, магалыг эт боор. Дуран ышкаш узун объективим суп алгаш, кайы ырактан тураында чүрүк тырттырып олурар болгай мен. Чарлып болбас чаңгыс эдим үрелгеле үр болган. Кызылда фотоаппарат септептер мастерская чогун билир мен. Ынчалза-даа чоңга ачы-дуза чедиреринiң дашты көрүштүг бажың-балгады найысылавыста бар ышкажык. Аңаа баарыңга, фотоаппарат септээр мастер чок дээрге, кайгап кагдым.

Эттиң чаазы чеже-даа ажыктыг болза, чамдыктары идегел чок болгулаар. «Зенит» деп марканың кандыг-даа фотоаппараттары садыгларда кижи албас чыткылаар-дыр. Мээң чалыы шаамдан бээр чүктеп келген эргн эдим ышкаш эвес, янзы-бүрү объективтер суктунмас-тыр. Доп-дораан фотоаппарат херек апарган. Чоннуң амыдырал хандырылга министриниң оралакчызы Мария Кыргысовна Нурзат-че телефон долгадым. Оон харыызы допчу болгаш чаңгыс: «Фотоаппарат септээр мастер бисте чок». Эр-хей! Чаңгыс состуг, шынчы дарга бо-ла чорду кылдыр бодап олуржук мен.

Үргүлүү-ле чорук кылып, чер кезип чоруур Мергелдейге чараш идик-хеп база херек чүве ыйнаан. Тываның дөртен градус ажа бээр соогунга үглү бербес, ол-шык эрттирбес, хөмден даараан идик кедикселй бердим. Эрткен чылдың сентябрь тоңчүзүнде Кызыл хоорайның Ленин кудумчузунда идик даараар мастерскаяга чеде бердим. Делгелгеде дозулап каан чүве ышкаш, кылаңайның турар кара булгаардан даараан сапожканы салып каан туру-ла. Дугаары база меңээ аажок тааржыр. «Моңу садып тур силер бе?» — деп, чагыглар хүлээп алыр кыстан айтырдым. «Чок! Бо делгелгевис-тир. Чагыгдан киирип каңар! Хуусаазы бир ай»— дээш, квитанцияны бодуула бижий берген. Соокчар эгелээр бетинде кара саар идик кедер кижи-дир мен деп бодап, амыраарымны канчаар силер.

Чүрттап турар черим адресин, ажылымда телефонум дутаарындан өрү бижип алганнар. «Боттарывыс дынадыптар бис»—деп, чагыглар хүлээп алыкчызы ынча диген.

Ам кыш эртип, частың башкы айы үнериңге чедир каш-ла хоңук арты ышкажыл. Теп-теп кылаштаар, деге саар идик кедер дээш күзелим боттанмайн барган. Ам база үш чыл маңаар кижи боор мең бе? Ол дугайын «Тыва обувьбыт» бүдүргүлге каттыжышкынының директору Валентина Комбуевна Сарыглардан курлак чедир могейгештиң айтырып олур мен. База ээлдек-эвилең харыы келир боор он. Үгле: «Маңаар!» деп харыы келзе, чажым чаңа бербес-ле боор.

Эрткен кыштың ниитизи-биле соок чок дижирлер. Дүн-хүн чок чер кезиир кижи менээ ындыг эвес, чамдыкта база ойүн эрттир соок хүннер тургулады. Тес-Хемниң О. Шынаага чоруп тура, эрги тон кедип алган аныяк уругга ужуратпшм. Ол мени танып каан. Маадыр Татьяна Кызыл-ооловна деп, ооң адын долузу-биле силерге таныштырайн. Эрткен чылдың чай эгезинде химиктиг ашталга черинге 367 рубль ортектит, норка кежии моюндурукту тонун дужааган уруг чүве-дир. Чайладыр манаащ, чадап каан. Кыштың соогу үрүп келирге, шыдавайн. Кызылга боду хап келген. 1987 чылдың июль 28-те Самагалдаже чорудупканын аңаа тайылбырлааннар.

Татьяна аңаа чеде бергеш, алаң кайгап калган. Тонну Кызылдан районнуң бүдүрүлге эргелелининг ажылдакчылары хүлээп алырын хүлээп алган, а тон читкен. Канчап-даа барганы билдинмес. Тонунуң ээзи сүрүшкеш турарга, ооң чартык өртээн төлеп берген. Төгеринiң орнунга амзаанны дээрге ыйнаан, Татьяна тонунуң чартык өртээн ап, садыгларга баргаш, эки тон садып алыр дээш чадашкан.

О. Шынаа суур чурттуг Т. Кызыл-оолдуң читкен тонунуң дугайын база-ла министриниң оралакчызы Мария Кыргысовнадан айтырар ужурга таварыштым.

Бо удаада улуг чазыг кылган мен де! Херээжен кижиге эвилең-ээлдек болур деп чаңчылдарывысты үрепкен чордум. Мария Кыргысовна-биле телефон дамчыштыр чугаалашкан кижи мен. Оон башка доң черни довук чедир базып турган, бараан болур ийик мен. Улуг эрге-дужаал эдилеп олурар дарга кижи болурга, найыр-дой болган черде чалаткан, шала дошкун, дедир аажылыг кыска домейлевейн барган, бурууң ол-дур. «Чагыкчы Татьяна Маадыр читкен тонунуң чартык өртээн бээрге. чүге чөпшээрежикпкенил? Чүге силерге хомудап турар кижил? Амыдырал хандырылга черинiң ажылдакчыларының дүрүмү баугаар, читкен тонунуң өртээн бергендир. Ам аңаа чүү херегил?» — дээш, даргам дедир тепкеш чыдыпкан. Чөрүү бызаа-биле сөөртүнчүп турарга, кайы хире берге ийик Мария Кыргысовнаны хомудадыпканым дээш, алды ар-ганың алдаалдырзын аңыглаашты чадашкан мен.

ЧАЙЛАГДА

Сөзү Д. САҢЧАТТЫҢ
Аянгазы И. ТУЛУШТУУ.

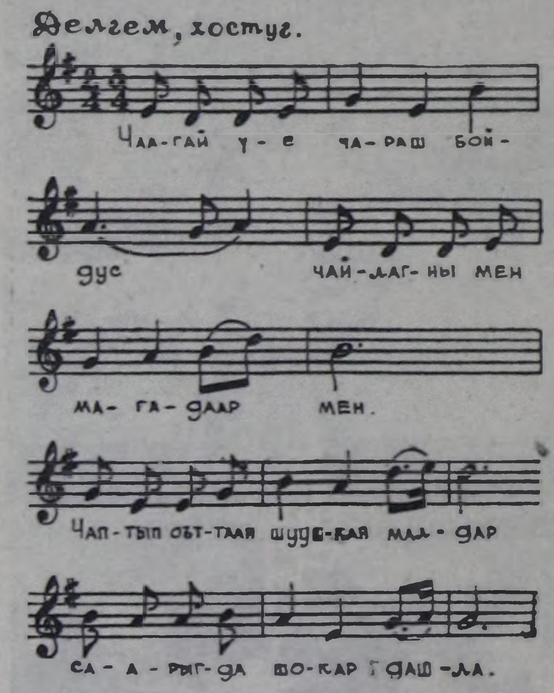

Чаагай үе, чараш бойдус—
Чайлагны мен магадаар мен.
Чаптың съттаая, шуушкан малдар
Сарыгда шокар даш-ла.
Кедек черде малчын ааляа
Эрес дирткен ооп-даа орар.
Эрик черде хойжу өтде
Келии дирткеи кыс-даа орар.
Ыяшы дагдан кадарчы кыс
Ырын хоюг бадыргылаар.
Делгеи төлден кадарчы ооп
Дембилдейии ыңгырт кылыр.
Эзии адаа изөң чайлаам—
Элбекшилдиң эртинези.
Арыг агаар, аккан хемии—
Амыдырал аржаан эмн.
Чаагай үе, чараш бойдус—
Чайлагны мен магадаар мен.
Сагдаң-хөлбең одар белчиир
Чалгын-шиилээн далай хем-не!

КУБОК ХЕВЭЭР АРТКАН

Каа-Хем районда «Бурунгаар» совхозтуң шаңналы дээш үш суурнуң — Бүрен-Хем, Сут-Бажы, Каа-Хем суурларның хоочун спортчуларының хол бөмбүүнге, стол теннизинге, шыдыраага чаңчыл болган ужуражылгалары чоокта чаа эрткен. Моон мурнунда шилчиир кубокту ийи чыл улаштыр Каа-Хем суурнуң спортчулары чаалап алган. Бир эвес ол суурнуң хоочуннары бо удаада тнилээр болза, кубок оларга мөңгезиниле артып каар. Совхозтуң дирекциязының шиитпири ындыг.

Маргылдааны хол-бөмбүкчүлери эгелээн Каа-Хем суурнуң хоочуинары оюнчуң эгезинден тура-ла эки ойнаащ, ийи суурнуң командаларын утканнар. Хол бөмбүүнге «эки халдакчы» болгаш «эки камгалакчы» деп тускай шаңналдарны доктаатқан. Аңаа Кызыл районнуң төлээлери Калзан Донгак биле Эрес-оол Ооржак төлептиг болганнар.

Шыдыраага болгаш стол теннизинге база-ла Каа-Хем суурнуң хоочун спортчулары шылгараан. Ынчангаш кубок үш чыл улаштыр бирги черни алган Каа-Хем суурнуң хоочун спортчуларында артып калган.

Маргылдааның түкнелинде командаларның кежигүннери спортту хөгжүдер талазы-биле чүгле хоочуннарның ортузунга эвес, аныяктарны эвилелдевишаан доктаамал ужуражылгаларны чорударын дутурушканнар.

Николай ООРЖАК,
маргылдааның судьязы.

Тыванын хөгжүм-шии театрының март айда

РЕПЕРТУАРЫ

4. О. Фельцман, Ю. Хмельницкий. **«Донна Люция азы Чарлея угбая».** Баштайгы көргүзүү. Эгелээри 19 шакта.
6. А. Борусевич, И. Карнаухова. **«Кызыл чечекчигеш».** Эгелээри 12 шакта.
6. Г. Лорка. **«Ханныг куда».** Эгелээри 19 шакта.
7. О. Фельцман, Ю. Хмельницкий. **«Донна Люция азы Чарлея угбая».** Баштайгы көргүзүү. Эгелээри 19 шакта.
11. А. Гельман. **«Сандай».** Эгелээри 19 шакта.
12. А. Кудрявцев. **«Иван болгаш Мадонна».** Эгелээри 19 шакта.
13. А. Борусевич, И. Карнаухова. **«Кызыл чечекчигеш».** Эгелээри 12 шакта.
13. А. Гельман. **«Сандай».** Эгелээри 19 шакта.
17. М. Горький. **«Кырган».** Эгелээри 19 шакта.
18. О. Фельцман, Ю. Хмельницкий. **«Донна Люция азы Чарлея угбая».** Баштайгы көргүзүү. Эгелээри 19 шакта.
19. Ч. Ондар. **«Чарба, шляпа болгаш ынакшыл».** Эгелээри 19 шакта.
20. Э. Колмановский. **«Ак-харжыгаш».** Эгелээри 12 шакта.
20. В. Серен-оол. **«Иелер шииткелп».** Эгелээри 19 шакта.
23. Г. Лорка. **«Ханныг куда».** Эгелээри 19 шакта.
24. А. Борусевич, И. Карнаухова. **«Кызыл чечекчигеш».** Эгелээри 10 шакта.
25. С. Михалков. **«Билиргек койгун».** Эгелээри 10 шакта.
25. В. Вербин, М. Мишин. **«Капитан Бладтың оргулуу».** Эгелээри 19 шакта.
26. М. Рамазанова. **«Күске оглу».** Эгелээри 10 шакта.
26. А. Кудрявцев. **«Иван болгаш Мадонна».** Эгелээри 19 шакта.
27. М. Рамазанова. **«Күске оглу».** Эгелээри 12 шакта.
27. Конкурс тилекчилериниң ажылдарын көргүзер. Эгелээри 19 шакта.
29. М. Рамазанова. **«Күске оглу».** Эгелээри 10 шакта.
30. Э. Колмановский. **«Ак-харжыгаш».** Эгелээри 10 шакта.
30. М. Горький. **«Кырган».** Эгелээри 19 шакта.
31. А. Борусевич, И. Карнаухова. **«Кызыл чечекчигеш».** Эгелээри 12 шакта.
31. В. Вербин, М. Мишин. **«Капитан Бладтың оргулуу».** Эгелээри 19 шакта.

Кино

ФЕВРАЛЬ 21-ДЕ

«НАЙЫРАЛ»: «Полёт над гнездом кукушки» 9.30, 12.30, 15.30, 18.30, бичии залга: «Кинг-Конг» 9.00, 11.30, 14.00, 16.30, 19.00 шактарда.

«ПИОНЕР»: «Армия Трясогузки снова в бою» 9.20, 12.40, «Сказка о прекрасной Айсулу» 11.00, «Единожды солгав» 16.20, «Сокровища византийского купца» 14.20, 18.20, 20.20 (узаткан) шактарда.

«ВОСТОК»: «Ляловый шар» 10.00, «Шантажист» 11.30, «Бродяга» 2 сериялыг, 13.20 шактарда.

«ЕНИСЕЙ»: «Приключения Марка Твена» 14.00, «Забавы молодых» 15.40, 17.20 (узаткан) шактарда.

«КАА-ХЕМ»: «Роня — дочь разбойника» 11.00, 13.00, «Праздник Нептуна» 15.00, 17.00, 19.00 шактарда.

Агаар

Республиканың чамдык черлеринге шоолуг эвес хар чаар. Хаттың дүргени секундада 5—10 метр. Агаар дүне 28—33, чамдык районнарга 18—23 градус соор.

Кызылга хар чагбас. Хаттың дүргени секундада 5—10 метр. Дүне 29—31, хүндүс 18—20 градус соор.

Театр

ФЕВРАЛЬ 21, ВОСКРЕСЕНЬЕ

А. Кудрявцев.

ИВАН БИЛЕ МАДОННА

(Ийи кожегелиг трагикомедия).

Эгелээри 19 шакта.

Телевидение

ФЕВРАЛЬ 22-ДЕ
БИРГИ ПРОГРАММА
МОСКВАДАН

6.20—«120 минута». 8.15 —«Расписаниеден дашкаар поезд». Уран-чечен фильм. 9.50—XV кышкы Олимпиада оюннары. Хаак спорту. Эстафета 4Х5 км. Хереэженнер. Хоккей. ССРЭ биле ЧССР-ниң шилиндек командалары. 12.55—13.05 — Медээлер. 15.30—Медээлер. 15.40—Эде тургустунуушкун прожектору. 15.50 — Молдав телевидение программазы. 16.50— Музыка чогаалдарының шыгжамыры. О. Респиги. «Пиини Рима». 17.25 — «Студент армияже чорупкан...» Телефильм. 17.55 — XV кышкы Олимпиада оюннары. Копьки спорту—10000 м. Эр кижилер. Хоккей. ССРЭ биле ЧССР-ниң шилиндек командалары. 20.55— Совет Армия болгаш Шериг-Далай Флодунуң 70 чылынга тураскаатқан байырлыг хурал. Байырлал концерти. Кремльдиң Съездилер Ордузундан дамчыдылга. Чапсарда — «Ye». 00.45—01.30 — Богун делегейде.

ИЙИГИ ПРОГРАММА
МОСКВАДАН

8.00 — Эртенги гимнастика. 8.15 — Эртем-тайылбырлыг фильм. 8.35, 9.35 — В. Лермонтовтуң хосталгага янак лириказы. 8 класс. 9.05; 11.10 — Итали дыл. 10.05 — ОПТУ сургуулдарынга. Информатиканың болгаш саналга техниказының үндезинneри. 10.35; 11.40 — Бойдус эртемни. 3 класс. Ховуларның бойлузу. 10.55 — «Скифтер». Эртем-тайылбырлыг фильм. 12.00 — «Мен сен дээш харыысалгалыг мен». Уран-чечен фильм. 13.20 —«Бүгү үелерниң болгаш улустарның уран чүүлү». Телефильмниң баштайгы көргүзүү. 13.40 — Медээлер. 13.50 — «Тулчуушкунче чүгле «кыргынар» баар». Уран-чечен фильм. 15.20 — 16.45—XV кышкы Олимпиада оюннары. Бобслей. Ийилеп ойнаары. Дагга хаак спорту. Супергигант. Эр кижилер.

КЫЗЫЛДАН

18.00 — Уругларга фильм. 18.30 — «Аныяк гвардия». Совет Армия болгаш Шериг-Далай Флодунуң 70 чылынга тураскаатқан дамчыдылга. 19.20 — Телефильм. 19.35 —«Азия төвү». Үндүрүлгеде: Медээлер. Февраль 23— Совет Чөпсектиг Күштериниң 70 чылы. Тыва АССР-ниң шериг комиссары В. М. Козловтуң чугаазы. «Хүннүң айтырыгларынга» Юрист Б. К. Сердюков-биле интервью. 20.05 — Медээлер. 20.15 — Чарлалдар.

МОСКВАДАН

20.20 — «Тамчыктыг удунар, чаштар!». 20.35 — «Лейгарид» улустуң аас-чогаал ансамблиниң оюн көргүзүү. 21.00 — «Ыраккы Чоон чүк». Киножурнал. 21.15 — «Музыкалыг киоск» 21.45 — Реклама. 21.50 — Кыска рассказтың антологиязы. А. Серафимович— «Стрелочник». 22.50 — Концерт. Төнгенде— «Ye». 23.30 — М. Глинканың симфониялыг миниатюралары. 00.00—02.20 — XV кышкы Олимпиада оюннары. Хаак спорту. Эстафета 4Х10 км. Эр кижилер.

ҮШКҮ ПРОГРАММА
МОСКВАДАН

18.05 — Медээлер. 18.15 — Хөгжүү старттар. 19.00— Көрүкчүлериниң дилээ-биле. «Фронтудан байыр». Уран-чечен телефильм. 20.20 — 20.35 — «Тамчыктыг удунар, чаштар!». «Ажырбас он».

Редактор В. С. ШАРАВИИ.

Адрезивис: 667000 Кызыл хоорай, Красноармейская кудумчузу, 100.

ШЫНЫҢ ТЕЛЕФОННАРЫ: КИЛДИСТЕРНИҢ: партийжи амыдырал килдизиниң 3-36-82, совет тургузуг килдизиниң 3-37-11, үлетпүр килдизиниң 3-36-73, чагаа килдизиниң 3-39-03, культура килдизиниң 3-39-15, кедээ ажыл-агый килдизиниң 3-41-16, социал айтырыглар килдизиниң 3-41-25, корректорларның 3-37-11, бухгалтериянын 3-43-41, солун келбейн баргында 2-32-75-че долгаар.

Чылда 300 катап үнер. Хемчээли 2 парлалга амазы. Тиражы 24637 экз. Солунның индекизи 54241

Тыва АССР-ниң Ном үндүрер чер, полиграфия болгаш ном садыгының керектериниң талазы-биле күргүне комитединиң типографиязы. Кызыл, Шетинкиң биле Кравченко кудумчузу, бажың № 1.

Чагыг № 2668. ТС—00457.

Тувинская республиканская БИБЛИОТЕКА им. А. С. Пушкина

Бүгү чурттарның пролетарийлери, каттыжыңар!

ШЫН

СЭКП Тыва обкомунуң, Тыва АССР-ниң Дээди Совединиң болгаш Министрлер Чөвүлелиниң органы

№ 45 (13645) | 1988 чылдың февраль 23, вторник | 1925 чылда үнезилеттингеш | Өртээ 3 көп.

Совет Армияның болгаш Шериг-Далай Флодунуң 70 чылы-биле холбаштыр ССРЭ-ниң Чепсектиг Күштериниң дайынчыларынга болгаш хоочуннарынга

СЭКП ТК-ның, ССРЭ-ниң Дээди Совединиң Президиумунуң болгаш ССРЭ-ниң Министрлер Чөвүлелиниң

БАЙЫР ЧЕДИРИИШКИНИ

Эргим эштер!

Бүгү улустуң байырлалы — Совет Армияның болгаш Шериг-Далай Флодунуң 70 чылы-биле холбаштыр социалистиг Ада-чурттуң алдарлыг камгалакчылары—Совет Чепсектиг Күштериниң дайынчыларынга болгаш хоочуннарынга СЭКП Төп Комитеди, ССРЭ-ниң Дээди Совединиң Президиуму болгаш ССРЭ-ниң Министрлер Чөвүлели чүректиң ханызындан байыр чедирип тур!

Хамааты дайынның одунга төрүттүнген, Ленинниң партиязынга удурткан Совет армия болгаш флот большевиктерден болгаш кызыл гвардейжилерден чаныш-сыныш чок болгаш амы-тыныш хайыралавас чорукту, коргуш чок болгаш маадырлыг чорукту, эрес-дидим чорукту болгаш патриотизмни, идейлиг бүзүрелди болгаш революцияның херээнге кызыгаар чок бердинген чорукту салгап алган. Оларның дайынчы туктары мөңге алдар-биле шыптынган. Улуг Октябрьның чаалап алышкынарын камгалаар талазы-биле дайынчы херектиң чыл демдеглелинде эң-не чырыкыланчак арын болза, Ада-чурттуң Улуг дайынынга совет улустуң тнилелгези болур. ССРЭ-ниң Чепсектиг Күштериниң дайынчы оруу чонунуң иштинден үнген алдарлыг полководчулар бөлүүнүң аттары-биле чырыттынган.

Октябрь революциязының, Хамааты болгаш Ада-чурт дайынчыларының маадырларының, интернационалчы дайынчыларның маадырлыг чоруун Төрээн чурт ханы өөрүп четтириишкин-биле алдаржыдып турар.

Бистиң Ада-чуртувусту камгалаарынга база интернационалчы хүлээлгезин күүседип тургаш, амы-тыныш бергеннерге совет улус мөгейип турар. Оларга алдар болгаш кезээ мөңгениң тураскаалы!

Бо хүннерде ССРЭ-ниң Чепсектиг Күштери эде тургустунуушкунда идепкейлиг киржип, чурттуң камгалал күчүзүн быжыглаар талазы-биле партияның XXVII съездизиниң шиитпирлерин боттандырарынга төлептиг салыышкынын кирип турар.

Ол эде тургустунуушкуннуң кончуг чугула сорулгазы — Совет Чепсектиг Күштериниң шынар байдалын болгаш дайынчы күчүзүн, оларның дайынчы белеткелин бедидери, сагылга-чурумну болгаш организастыг чорукту быжыглаары, хуу составты бедик идейге болгаш политиктиг серемчилелге, интернационализмге болгаш аксы-дыңма армияларның дайынчылары-биле дайынчы кады ажылдажылгага, Коммунистиг партияның болгаш совет улустуң революсчу болгаш дайынчы чаңчылдарынга бердинген чорукка кижизидери болур.

Делегей байдалында чамдык экижиишкиннер болган-даа болза, барыын таланың империалистиг бөлүктери социал реванштыг алыр идегелин ам-даа салбаан, ынчангаш партия болгаш Совет күрүне чурттуң камгалал күчүзүн империализмниң шериг күчүзүг социализмниң күчүзүнден ажа бербес деңнелге тургузар дээш моон соңгаар-даа бүгү чүүлдерни кылыр.

Совет Армияның болгаш Шериг-Далай Флодуңуң солдаттары болгаш матростары, сержантылары болгаш старшиналары, прапорщиктери болгаш мичманнары, офицерлери, генералдары болгаш адмиралдары Төрээн чуртунуң мурнунга боттарының ыдыктыг хүлээлгезин алдарлыы-биле күүседир, совет улустуң тургузукчу күш-ажылын, социализмниң чаалап алышкынарын серемчилелдиг болгаш идегелдиг камгалаар, партияның XIX Бүгү-эвилел конференциязынга дайынчы күш-ажылынга чедиишкиннерлиг ужуражыр дээрзинге бижыг бүзүрелин СЭКП Төп Комитеди, ССРЭ-ниң Дээди Совединиң Президиуму, ССРЭ-ниң Министрлер Чөвүлели илергейлеп тур.

Совет Социалистиг Республикалар Эвилелиниң алдарлыг Чепсектиг Күштери делгерезин!

СЭКП ТӨП КОМИТЕДИ ССРЭ-НИҢ ДЭЭДИ СОВЕДИНИҢ ПРЕЗИДИУМУ ССРЭ-НИҢ МИНИСТРЛЕР ЧӨВҮЛЕЛИ

ЯН ЧОЛДАКТЫҢ ЧУРААН ПЛАКАДЫ.

ОКТЯБРЬНЫҢ ТӨРЭЭН ЧУРТУНУҢ КАМГАЛАЛЫНДА

Совет Чепсектиг Күштериниң төөгүзү делегейде бирги социалистиг күрүвениң тургустунганы-биле кады эгелээн. Чаа шиитилел тургузуун камгалаарынга база быжыктырарынга Совет Россияга армия онза чугула болу берген.

Пролетар революциязының шериг программазын, социалистиг Төрээн чурттуң камгалаарының дугайында ооредигин эртемге үндезилеп ажылдап кыскан В. И. Ленининиң дорт удурткулгазы-биле Коммунистиг партия Чепсектиг Күштерин тургускан. Советтериниң III Бүгү-россия съездизи Совет Россияның бирги конституциязыг документизин — В. И. Ленининиң бижээн «Ажылчы чоннарның болгаш дарлаткан чонунуң эрге-леринниң декларациязын» 1918 чылдың январь 12-де бадылаан. Ажылчыннарның болгаш тараачыннарның социалистиг Кызыл Армиязының ооредилгезин ында чарлаан. Январь 28-те Улетпүрүүн-тараачын Кызыл Армияны, а февраль 11-де Улетпүрүүн-тараачын Кызыл Флотту организастап тургузарының дугайында декрет хүлээп алдынган.

1918 чылдың февраль 23-те Петроградтың, Москваның болгаш оон-даа өске улетпүр төптеринде Советтери болгаш большевикчи партия организациялары революсчу Петроградче халдаан немец армияга удур демисселче ажылчыннарны, тараачыннарны мобилизастаарынга «Социалистиг Төрээн чурттуң камгалаарының хүнүн» эрттиргеннер. Кызыл Армияга эки тура-биле кириксээннериниң массалыг бүрүткелин кылган, ол-да дораан фронтуже чорудуп эгелээни оон баштайгы кезектери тургустунган. Нарва, Ревель база Псков чоогунга болгулаан тулчуушкуннарга чаа Армияның баштайгы тиилелгелери болган. Ол болуушкунга алдар болдуруп, февраль 23-ту Совет Армияның болгаш Шериг-Далай Флодунуң төрүттүнген хүнү бүгү улустуң баймралы кылдыр чарлаан.

Кызыл Армия тулчуушкуннарга төрүттүнген болгаш дадыккан. Аныяк Совет республика фронтунуң 8 муң хире километр узун дурттуг дээрбээнге куржадыпкан турган. Аштаңгы, түренги, үш дайынчылаа чаңгыс винтовкалыг, ажылчыннарның, тараачыннарның армиязын Октябрь революциязын сандаратсын дээш империализмниң ыдалааны, профессионал шериг кадрлар-биле байлак, техника-биле хандыртынган, тодуг-догаа, бажын ажыр чедиседиленген аг-шеригни канчап шыма шапканын барыын шериг төөгүүлер ам-даа утаап чадап турарлар. Кызыл Армия бүгү фронтуларга бодунуң масштавын болгаш согуглуг күжүн чүге доктаамал улгаттырып турарыл: Чөен чүкке контрреволюцияның каттышкан күжүн узуткады, Мурнуу чүкке ак казак армияның шаап халдаашкынын ойтур шапты, Соңгу чүкке интервентилерни доктаатты, колчакчыларның 300 муң шеригниг армиязын чылча шапты, ак паннарлыг Польшаны тинлеп үндү, Крымга Врангельди басты, Ыраакы чөөн чүктен японнарны болгаш ак гвардейжилерни үндүр сывырды.

Күш кайын кээп турарыл? Бо айтырыгга харыы — ленинчи состерде: «Бодунуу, Совет эрге-чагырга— ажылчы чоннарның эрге-чагыргазы дээш, культураның бүгү чаагай чоруун, кижиниң күш-ажылының бүгү чаазалгазын хандырар тиилелгелиг херек дээш туржуп чорааның билир, миннир болгаш көрген ажылчыннарлыг, тараачыннарлыг чонну кажан-даа тиилеп шыдавас».

Чаа ниитилел тургузуун камгалап тура, кызыл шериглер өлүм чок эрес-дидим чоруктарны, демир дег быжыг турушту болгаш массалыг маадырлыг чоруктарны кылган. Кызыл Армияның 350 кезектери, салбырлары болгаш каттыжыышкынары дайынчы шылгаралы дээш хүндүлүг революсчу Кызыл Туктар-биле, а 15 муң хире дайынчылар болгаш командирлер Кызыл Тук орден-биле, Эвилелдешкен республикаларның орденнери-биле шаңнаткан.

Тайбың тургузуушкуннуң чылдарында-даа УТКА-ның болгаш Флоттуң дайынчы белен туружун доктаамал сайзырангайжыдарының дүрүмү совет республиканың камгалаалынга шыңгыы, күженишкиннер белеткенир, шериг херээнге ёзулуг ооренир дээн ленинчи чагыг болган. Капиталистиг делегей будуундан бажынга чедир чепсегленген, үе маңан орар, тергиин дээн стратегтиг байдалды, халдаарының аргаларын шилип алган деп үүвенип В. И. Ленин ооредип чораан дээрзин утпаза эки. Ол чаңгыс эвес удаа бадыткатынган. Кызыл Армия бүрүн Украинаны база бүрүн Белоруссияны хостаар, ак финнер-биле дайылдажыр дээш Хасан хөл болгаш Халхин-Гол хемге база тулчур ужурга таварылган. Империализм чаа делегей дайыны белеткеп турар деп үүве билдинип келген турган.

Ынчан Коммунистиг партил, Совет чазак, чурттуң камгаланыр аргазын бижыглаар болгаш Совет Чепсектиг Күштериниң дайынчы аргашинээзин бедидер талазы-биле эртежок чугула хемчеглерин ап эгелээн. Ынчалаада бүгү үүвени кылып аптар, бүгү үүвени баш бурунгаар билип алыр чай албаан, частырыглар, соора санаашкыннар-даа турган... Ынчалаа-даа совет улус өжээн негээриниң хылыжын шиитпирлиг чаартып, кажан олче дайын халдай берген болза, бедик патриотизмни, массалыг маадырлыг чоруун болгаш бедик дайынчы мергежилдиин көргүспүшаан, хылыжын хайыра чокка чайып турган деп үүвенип бистиң күрүневистиң төөгүзүнүң арынары бадыткап турар.

Бистиң Төрээн чуртувусче фашистиг Германияның оор сөзү-биле халдаанымы бирги хүнүнде-ле социалистиг күрүнениң быжыглыг, чонуун күзел-соруунун чайгылыш чогунга, Армияның дайынчы бедик шынарынга делегей бүзүрээн. Дайынның бирги алдан хонуунда совет-герман фронтуга гитлержи аг-шериг Европага тиилелгелиг марыкчының 660 хонуунда чидирип хире, ынча шерини оскунган.

(Өгээн. Уланчызы 2-ги арыда).

Өг-бүле керээзи: баштайгы базымнар

БОДУНДАН ХАМААРЖЫР

«Бай-Тал» совхозтуң партком секретарының кабинединге мал ажылының түскай эртемниглери эртен арте чыглып келген. Эрткен чылда өг-бүле керээзинче шилчээш, эки ажылдаан малчыннарның түс-түзүнде көргүзүглерин улуг ама саазыпкарда парлап бижип, 4 бригада төптеринге болуп эртер эдлечглиг киноэлерге малчыннарга барып таныштырар, кызыл-булуннарга үлегер кылдыр азар деп белеткээн турлар. Оларның бирээзининг ажыл-ижи-биле таныштырарын дилээримге, хоочун хойжу Калдар-оол Салчакович Күнзүктүң кыптаанга барып, боду-биле ужуражырын сүмеделирер.

Бо делгем болгаш долем девискээр хой одарладырынга дыка таарымчалыг, оон ой-чиктеринге хат-шуурган шоолуг кирбес. Дагларның мээстери, кырларында кылын чагган харны эрткен айда хадаан хат от-сигенин ажылдыр шыбип аппарган. Аяс, чылыг хүн карааңда кодан хой тоо-быдарады чапты берген оттап чор.

Өг-бүлениң эр ээзи хоюн дозуп кааш, дүштеп алыры-биле чаа-да кээп, бажыкынче кирип четтикпээнде ужуражып, баштай кажааже кады кирдивис. Кадайы, сакманчызы Салбак Күнзүк хураганнар чемгерип, чайчапсар чок ажылдаан турлар. Кажаанын иштин курган, чылыг, чырык. Делгем клеткалар иштинде хураганнарның силии аажок, баштай төрүттүнгеннери дешкилежип, үскүлежип турда чаптанчыг.

— Төрүүр 239 хойнуң шуптузу оолдакан. Нйистээннери база бар. Шуптузу онча-менди доруткуп тур — деп, малчын чугаалаашаа, чанында турган сакманчы кызынче көрдү.

— Эм-тап-даа, чем-даа амдыызында четчир. Эминде сүт чок хойлар бар, хураганнарын ангылаашаа, эмистеп азырап тур бис—дээш, Салбак Күнзүк оорушкулуг хүлүмзүрдү.

Эрткен 1987 чылдың эгезинде бригада төвүнге болган хуралга ажыл-агыйны организастаарының ажыктыг болгаш депшилгелиг аргазы болур өг-бүле керээзинче шилчиир дугайында чугаа болган. К. С. Күнзүк ону изин-биле деткип, төрүүр 268 хоюнуң чүс бажыңга онаалтыр 85 хураганны менди ап, остүрүп доруктурар, түс чөрниң укаалы бүгү хоюндан 536 килограмм дүктү кыргыырын, хой бүрүзүн 53 килограмм чедир семиртириин хүлээнгеш, совхозтуң директизы-биле керээни чарып, адын салган.

Чаа ёзу-биле ажылдаарын хүлээнген хойжуга эгезинде билдинмес чүүлдер хой турган. Экономиктиг ооредилгениң кичээлдеринге үргүлүг барып, республиканың районнарында хойжулардың арга-дружулгазын солуннардан ооренип, кожазында өшкү кадарчылы, өг-бүле керээзинче кады кирген эжи Маңнай Иргитовин Энеш-биле каш-даа катап чугаалашкан. Бүгү чурттагазы мал ажылы-биле холбашкан, ниитининг малын 27 чыл иштинде макталдыг кадарып келген бедик арга-дружулгалыг хойжу берген сөзүнге ээ болуп ыыдаанын даразында түңнел сан-чурагайлар бадыткаар. Керээде айыткаанынга немей 1834 рубль өртектинг, 950 килограмм деңилиг 38 хураганны совхозка доруктурган, хүлээткен. 525 рубль өртектинг 55 килограмм дүктү ажыр берген.

Кодан хойну ажаап-тежээринге көрдүнген 6640 рубль түңнүг дөрт чарыгдалды 4460 рубльге чедир эвээжеткен.

Өг-бүле керээзинге даянган, эки ажылдаар болза, малчынга-даа, совхозка-даа ажыктыг дээрзинге К. С. Күнзүк бүзүрээн. Чыл төнчүзүнүң санажылгазынга холга 915 рубльди алган. Малдың баш саны хөй турган болза, оон-даа хөй түңнүт акшаны ап болур. Кыштаглырда кажаалар бичии, одар-белчиир эвээш болганда, амдыызында коданнар улгаттырарынче далашкан хереэ чок. Ону совхозтуң директизы чоорту ооренип бөөрү чугула дээрзин хойжу шыны-биле эскерип орар.

Кыштаглаашкын эгелээшинден бээр керээлиг өг-бүлениң мал чеминге, машинаболгат ажылдалынга, эмнерге камналгазы хөй дээрзин чекке дүүштүр көрүп, ай саныңда санажып турары кыдыраштарда демдеглелдерден көскү.

Керээниң негелдезин бүгаар харыысалга аажок улуг, кылыр ажылдар хой. Моон соңгаар оттулар чүүл, бөдүүн онгачалар, шагжалар, кажаахораның үүрмек септелгези дээш, совхозтан негелде кылбазын, ынай-бээр кожерде, аар-саар түүк соортурде аътты ажылдаарын өг-бүле эмчилериниң сүмезя-биле 10 килограмм артышты, составында микроэлементилериг аарыны кургаткаш, курлавырлап алырын база планнаан.

Малчыннын бо хүннерде негелдеери, сагыш-сеткилин дүвүредип турар айтырыглары база бар.

Совхоз мурнунда малчынларже почта чедирип турган кижилерни штат , кызырар сорулга-биле ажылдаарындан хостаашаа, бригадирлер тарадыр кылдыр шиитпирлээн соолуңде, чагыткан солунсеткүүлдерни айда ийи удаа экономиктиг кичээлдер эрттирер бригада төптеринге эккеп үлээр. Амгы үениң кижизинге солуннар, журналдар номчувайн, хүннер эрттирери берге. Хемчик бажында улуг хар чагганындан 425 өшкүлүг Суге-Маадыр Бичеоолду К. Күнзүктүң кыштаанче кежүртеп.

Ынчангаш ийи коданга одар-белчиир арай чедиппес. Сиген күрлавыр төнер четкеп, одекте тургузу азырап турар хойнуң баш саны көвүдээн, кадыг харга даваныры тастап турар. Ынчангаш совхоз директизы бо коданче ойлагай кичээнгей салыры негеттинип турар.

Александр ХЕРТЕК,
«Шынның» корр.

Совет Армияның болгаш Шериг-Далай Флодунуң 70 чылынга тураскаатkан ужуражылгалар болуп эртти. Ында, Ака-дуңма Афганистанга шериг хүлээлгезин чедиишкинниг эрттиргеш, ам ажылдап, ооренип турар интернационалист дайынчылардан Ондар Май-оол, Юрий Сарыг, Хомушку Алдын-оол Тыванның чоогаалчыларының, эртем ажылдакчыларының хүндүлүг аалчылары болганнар.

ЧУРУКТА: Алдан-Маадыр аттыг чурт-шинчилел музейиниң залынга Ада-чурттуң Улуг дайынының хоочуннары-биле ужуражылгалар үезинде Совет Армияның 70 чылынга тураскаатkан юбилей медальдарын тыпсып турган үези.

Ондар ОХЕМЧИКГИҢ фотозу.

ТИИЛЕКЧИЛЕР БОЛГАН

«Шекпээр» совхозтуң механизатордары часкы тарылгага машина-техниканы дөрт звено болуп алгаш септеп, белеткеп турар. Звено бүрүзүнде 3-4 кижи бар. Олар ам кожуг машиналарының септелгезин доозкан. Кварталда септээр ужурлуг 18 тракторнуң ийизи арткан. Оны март бирээге чедир доозар. Т-150 маркалыг ийи тракторнуң артык кезектери чогу-биле ам-даа анаа турар.

Септекчилер ортузунда чаршыттың түңнелиин айда ийи удаа үндүрер. Январь айның түңнели-биле Чазай-оол Сарыглар база Куулар Калымдүү оларның звенолары тиилекчилер болган.

Байкара БАГЫТ-ООЛ,
Барыын-Хемчик район.

ДУРЖУЛГА СОЛУШКАН

Тандыда «Сосновское» дуржулга-будуруге ажылагыйының Хадын-Аксы сүт-бараан фермазының саанчылары дуржулга солуп, Тона аттыг совхозтуң Кулузуун фермазынга чорааннар. Ааспылар ук фермада кажаа-хораның малчыннарының ажылдап турарынга таарымчалыг үүлдерни тургускаын, күш-ажылды организастаанын сонуургап көргеннер. Ниитизи-биле ол коллективте байдал черле экиндир дээрзин Хадын-Аксының малчыннары көргеш. Фермада арыг-сиилиг столовая, даарак ажылдап турар.

Кулузуучулар келген аалчыларынга солуп концертин бараалтаткан. Ийи ферманың малчыннары арасында харылзаалаашаа үлам быжыглаар дээш, бот-бодуң социалистиг чарышка кыйгырган.

Алексей САЛЛ,
Сосновка суур.

1988 ч. февраль. № 2

АЧАМНЫҢ ДУГАЙЫНДА

Бистиң ачавыс — Совет Эвилелиниң Маадыры Хомушку Намгаевич Чүргүй-оол бо чылдың майда 70 харлаар турган. Ачавыс барык он чыл бурунгаар мөчээн. Төрээн чуртунуң, чонунуң мурнунга хөйүү кылып, кезээде ак сеткилдиг чораанынга оон уруг-дарыы бистер чоргаарлаксыр бис.

Тываның Араттың Революстуг шеринниң хүрээлеңинге ол 1936 чылда он сес харлыында келген, аңаа аревэ, оон соонда ТАРН-ның кежигүнү апарган.

1943 чылдың майда башлайгы эки турачы он тыва танкист дайынчылар фронтуже чоруп-кан. Оларның бирээзи бистиң ачавыс Хомушку Чүргүй-оол турган. Оон механик-башкарыкчы бооп турган экипажы узун болгаш алдарлыг дайынчы орукту эрткен дээрзин ачавыстың сактыышкыннарындан, улуг улустарының чугаазынган хөй удаа дыңнаан бис. Ук экипаж ылангыя украин черге тулчуушкуннарга онза шылгараан. 52 дугаар армия танкыларының күүлүг согуушкумунуң соонда, Чернокаменецк чоогунга немецтерниң камгалалын чаза шапкаш, Умаңче шавар халдаашкыны кылган. Ынчалза-даа хоорайны дораан-на эзлеп, хостаар аргажок болган. Ынчан командылал чери 25 танк полктарын хоорайның артынче, Хомушку Чүргүй-оолдуу-биле катай ийи танкыны удур шаап халдаашкынче киирер деп шиитпирлээн.

Эрес-маадырлыг сес танкист дайынчылар ук тулчуушкунга дайзының 24 самолөдүн, 80 машиназын узуткаан болгаш 800 солдатларын, офицерлерин дүжүп бээринче амбатаан. Олар дайзының удур шаап халдаашкынын ойтур шаппышаан, боттарының полктарының танкылары келгинже чедир маадырлыы-биле тулчуп тургайнар. Шак ол дидим, коргуш чок болгаш маадырлыг тулчуушкун дээш Хомушку Чүргүй-оолга Совет Эвилелиниң Маадыры атты тывыскай.

Оон соонда ол Румыниягы, Венгрияны болгаш Чехословакияны хостаарының тулчуушкуннарынга киришкен, дайынның соолгу хүннерин Прагадан ырак эвеске арттырген.

Хомушку Намгаевич фронтуан төрээн Тывазынга 1945 чылда эвэп келгеш, эртем-билиг-биле чепсегленип, тайбың ишче кирген. Партия школазын доозкан. Республиканың аңгы-аңгы район-нарынга партия, совет, көдээ ажыл-агый органнарның харыысалгалыг ажылдарынга ажылдаан. Мен бичиимде билип келиримге-ле ачавыс Чаа-Хөл суурга МТС-ке партком секретарыяп турган. Ынчан Чаа-Хөл чер ажыл-агыйлыг, кылыр иш-ле хөй. Чазын механизаторлар чер аңдарар, күзүн дүжүт ажаар дээш оон-даа өске. Ындыг чымыштыг үелерде ачавыс ийи, үш хүннерде, чамдыкта неделя-даа ажыр бригадалар кезинир кижи.

1957 чыл. Ачавыстың кадыының аайы-биле Самагалдай суурга кожуп келдивис. Ачам Самагалдайга МТС-ке ажылдай берген, аңаа келгеш ийи хире чыл болган соонда өг-бүле байдалының аайы-биле Берт-Даг суурга ажылдаан. Ачавыс база-ла совхозтуң чаартылгазынга үлүгүн киирип, ажыл-агый аргелекчилеп, көдээ Совет күүскомуун даргалап, кадрлар кылдизинге ажылдап, чурттаалгазының сөолгу хүннеринге чедир ак сеткилдиг ажылдавышаан, ылангыя аныяктарның революсчу, дайынчы, күш-ажылчы кижизидилгезинге бодунуң улуг-хүзүүн кириштирип, оларның-биле бо-ла ужуражыр чораан кижи. Ажы-төлү бистерни кандыг-даа ажылга ак сеткилдиг, кызымаккай болуңар деп үргүлүү чагыыр.

Амгы үеде оон адын эдилээн күдүмчүлер, парктар, пионер отрядтары, дружиналар-даа бистө бар. Тес-Хемниң бир улуг ажыл-агыйын Хомушку Чүргүй-оол аттыг совхоз кылдыр адап каан.

Бо-ла бүгү түүлдер дээш партия болгаш чаазаавыска, чонувуска бистиң өг-бүлевис өөрүн четтиргенин илередип, чоргаарланып чоруур.

Иван ЧҮРГҮИ-ООЛ.
«О. Шынаа» совхозтуң ажылчын.
Тес-Хем район.

ЧОРГААРАЛДЫҢ БАЙЫРЫ

Оглувус Вадим Кызыл-оол Калинин областа шериг албаны эрттирип турар. Оон турар кезээниң командиринден шериг хүнүнүң бүдүүзүнде оглувустуң шериг хүлээлгезин канчаар эрттирип турарының дугайын тодаргай бижээн өөрүнүүр бижик алдывыс. Таңма баскаш, командир адын салганы «Оглуңарга чоргаарланыр эртелиг силер. Төрээн чурттувустуң ышкы камгалакчылары төдептиг оолду өстүрүп, кижилиттеңнинер дээш силерге өөрүн четтирдивис» дээш ыяклыг сестерлиг бижиктин тандур номчаап, кызыгаар чок өөрдүүс.

Дөрт оолдуң чаңгыс кыстың ада-иезин бис. Ак-Тал суурнуң үндезин чурттакчылары бистер — чонунуң ажылөлүн эртем-билиңге өөредип, хөй чылдарда школага башкылап ажылдаан келген хоочуннар бис.

Совет Армияның болгаш Шериг-Далай Флодунуң 70 чыл ою-нун улуг байырлалында оглувуска, оон командиринге, дайынчы өөрүнге солун дамчыштыр дайынчы болгаш политиктиг белеткелге тергинин чедишкиннерни күзевишаан, чоргаараддың байырын дамчыттывыс.

Вера Дагоолдай
КЫЗЫЛ-ООЛДАР.
Улуг-Хем район.

ССРЭ-ниң Чепсектиг Күштериниң 70 чылы

ОКТЯБРЬНЫҢ ТӨРЭЭН ЧУРТУНУҢ КАМГАЛАЛЫНДА

(Төнчүзү. Эгези 1-ги врыында).

1418 каржы хүнкер, дүнеркиниң ханныг дайынның бүгү дургузунда дайынчы болгаш күш-ажылчы маадырлыг чоруктуң өндүр чаагайы чонуңуң угаанынга моңгеде уттундурбас. Төрээн чурту дээш тулчуушкуннарга киржип тургаш, эрес-дидимнин-биле өлгеннер база амгы хүннерде дириг артканнар 35 шаап халдакчы операция кирген 50 ажыг стратегтиг операцияларның киржикчилери болур. Олар дээрге 1941-1942 чылдарның кышкы кампаниязында Москваже утлаан дайзының 50 дивизиязын чылча шапкан кол күш-түр. Сталинград биле Курск тулчуушкуну ышкаш тулчуушкунну төөгү билбес. Волга унунга тулчуушкуннарга дайзын советтерман фронтуларга киржип турган 1,5 миллион солдаттарын болгаш офицерлерин чидирген. Курск дээрбээнге фашист аг-шеригни чылча шапканы Ада-чурттуң Улуг дайынының үезинде үндезин өскерилгени болдурган, гитлержи эжелекчилерни совет девискээрден шиитпирлиг үндүр сывырары болгаш Европа чурттарын фашист кулданыгдан хостаары эгелээн.

Ийиги делегей дайынының чылдарында Советтер чуртунуң Чепсектиг Күштери гитлержи Германияның 607 дивизиязын болгаш ооң чалчаларын узуткаан, Японияны дүжүп бээринче албадаан.

Шылгалданың чылдарында чон тиилелге дээш Армияга хлебти, хепти, ок-чемзекти, дайынчы техниканы берип турган.

Өндүр эрес-дидим чоруктарга, тулчуушкуннарга болгаш күш-ажылга чонну Коммунистиг партия хейгээт киирип турган. Партияга бүзүрел кажангызындан-даа артык күштүг турган. Коммунистер кезээде мурнунга чораан. Дайын эгезинде 100 дайынчының 13-ү коммунистер, а төнчүзүнде — 25 болган. 3 миллион коммунистер тулчуушкуннарга өлүрткен, 5 миллион ажыг кижи ол кадыгдошкун чылдарда партия кежигүнүнге кирген. Совет Эвилелиниң Маадырларының 70 ажыг хуузу (ол атты дайын үезинде алганнарның) — коммунистер.

Совет улустуң болгаш ооң Чепсектиг Күштериниң чүсчүс чылдарда оңуп читпес маадырлыг чоруу кижи төрелгетенни човуланның кыжанындан камгалаап, аңаа хостуг чурттаар эртени тыпсыкан. Дайынның түңнелинде делегей хогжүлдези дыка оскерилген: империализмниң тергиндели кызыгаарлаттынган, делегей ареназынга быжыг турушту социализмниң тайбың системазы ээлээн, колониализм буступ дүшкен, ажылчын массаларның боттарының национал база экономиктиг хамаарышпас чоруу дээш демисели бүгү угланыышкын-биле идепкейлээн. Тайбың дээш демисежирде база дайынга удур туржүрда, ол эгелевээнделе, идепкейлиг болгаш деминг демисежир деп чүвеге бисти Тиилелге өөреткен.

Бодунуң бирги декрединдеп эгелээш бо хүннерге чедир Черге тайбың амыдыралдың орук айтыкчы сылдызы ышкаш туржуп келген бистиң чуртувусче бомбүрзектиг чону идегелдиг корүп турар. Ортумак болган оон биче ыракшылдыг ракеталарны узуткаар талазы-биле 1987 чылдың декабрьда Вашингтонга ат салдынган дутуржуушкун 1986 чылдың январь 15-те Совет Эвилелиниң идип үндүргени идролуг чепсекти Чер кырынга 2000 чылга чедир долузу-биле узуткаарының программазының амыдыралчызын болгаш боттуун бүгү делегейге бүзүредип көргүскен.

Совет Чепсектиг Күштерниң кол дайынчы күжү — стратегтиг ядролуг күштер — харыы согугну бээринге доктаамал белен турушта турар стратегтиг соруглганың ракета шериг, ШДФ-ниг база ШАК-тың стратегтиг күштери. Эргежок чутула камгалал дайынчы күчү-шыдалдыг Чепсектиг Күштерниң оон оске хевирлери база сайзырап турар — кургаг чер шериг, авиация болгаш флот, АХУК шериг. Оларның чепсек-биле хандырылгазы сөолгү чылдарда үндезинни-биле өскерилген. Чепсектиг Күштерниң каттыжыышкыннарының бүгү хевирлериниң шеригниң бүгү хевирлериниң кезектериниң болгаш салбырларының оттуг база күр күштерни манёврлап ажыглаар аргазы каш катап улгатткан.

Кажан чурт эде тургустунуушкуннуң херии базымында турда, кажан экономиктиг реформаның үндезин чорудулгазы, ниитилел амыдыралының политиктиг демократчыдылгазы, ажык-чарлыг, социал чөптүг чорук дээш чер-черде демисел нилетилдя шыва алган турда, Совет Чепсектиг Күштер бодунуң 70 чыл юбилейин демдеглеп эрттирип турардыр.

Эде тургустунуушкун шеригниң амыдыралында база калбарган. Ол дээрге — чыылган четпестерни шиитпирлиг-жып эртери, шериг амыдыралда дадагалзаалыг чүүлдерни болдурбазы, дайынчыларның чаа мораль-политиктиг байдалды чедип алыры, сагылга-чүрүмүү үндезинни-биле экижидери, эң сөөлүнде — дайынчы белен турушту коштаптазы.

«Кызымак күш-ажыл, үлегерлиг шериг албаны база эң дээди сагылга-чүрүм — Төрээн чуртту камгалаар херекке бистиң үлүүвүс!» деп девизтиг социалистиг чарыш шеригде калбарган. Шериг мергежилге тергинин билигин чедип ап, чедиишкиннерни быжыглаар, дайынчы албанны бедик идегел-биле хандырар дээш дайынчылар чүткүп турар. Дайын чылдарында кезектериниң болгаш каттыжыышкынынарның алдарлыг дайынчы туктарының адаанга шеригниң албаны эртирерине дайын хоочуннарының оолдарынга, оолдарының оолдарынга ыянчыг эвес болзун дээш, Афганистанда түр со-вет шеригниң дайынчыларының көргүзүп турары ышкаш ындыг идегелди амгы дайынчылар көргүзерлер.

1988 чылдың июньда болур СЭКП-ниң Бүгү-эвилел XIX конференциязын толептиг уткуур дээш совет дайынчылар бо хүннерде белеткенип турар. Төрээн чуртунуң партияның, чонунуң база социалистиг дем каттыжылгазының мурнунга эң дээди харыысалгалыын билир кылдыр шериг хүлээлгезин алдарлыг, арын-нүүрлүг эртирери — бистиң шыдамык күш-ажылывыстың кол соруглгазы болур. Бистиң кайгамчык чараш черивиске тайбың чогаадыкчы күш-ажылдан оске үнелиг шинал совет дайынчыга херек чок.

Ок-чемзээн тураскаал музейинге экжеп дужаапкаш, Улуг Октябрьның Төрээн чуртунуң, бомбүрзекке тайбыңның камгалакчызы — эң сөөлгү солдат хүлээлге күүседип турган черинден чоруптар үе келир чадавас. Черинң чурттакчызынга — кижиге аңаа бүзүрээри күзевчиг. Ол дээш Октябрьның чуртун карак огу дег камгалаары-биле Армияның дайынчы белеткелинге доктаамал ыяк белен туруш негеттинер.

Ю. П. МАКСИМОВ,
стратегтиг соруглганың ракета шеринниң Кол командылакчызы — ССРЭ-ниң камгалал министриниң оралакчызы. Совет Эвилелиниң Маадыры, армия генералы.

ГАРНИЗОННУҢ ДАЙЫНЧЫЛАРЫНДА

Совет Армияның болгаш Шериг-Далай Флодунуң юбилейлиг байырлалының бүдүүзүнде Кызыл гарнизонунуң дайынчыларының чымыштыы, аңаа хүннернинге көөрде, каш катап чайзыранчыг болган. Дайынчы болгаш политиктиг белеткелге база шериг негелдеге капсырлаштыр уран чүүл-көрүлдези, спортчу маргылдаалар дээш сагыш салыр чүве-ле хөй болган.

Гарнизоннуң клубу. Гарнизонда партия организадиязының секретары капитан И. П. Панасюк-биле аңаа ужуражып, чугаалаштывыс.

Юбилейинге үткуштур дайынчыларның кылып чорутка ажылдарындан каш чижек. Совет Армияның болгаш Шериг-Далай Флодунун 70 чылынга тураскаадып, гарнизонга чарлаан социалистиг чарыштың тиилекчилери — мурнакчы офицерлерге кежээни организастап эрттирген. Байырлалга тураскааткан социалистиг чарышты түңнеп, тиилекчи дайынчыларга өртектиг белектерни грамоталарны, шилчиир вымпелдерни тывыскан. Херээженнер чөвүлели-биле болгаш хоорайның пионерлери-биле кады белеткээн концертин дайынчылар Пионерлер бажыңынга адаөлерге болгаш өөреникчилерге бараалгаткан.

«Енисей» Культура бажыңынга дайынчылар «Кажан солдаттар ырлажып турда» деп конкурска идепкейлиг киришкен. Бо чижектиг уран чүүл кежээлери-биле кады спортчу маргылдаалар гарнизонга доктаамал эртип келген. Танкист сержант Р. Ш. Миникаев, мотодыгжы бичө сержант А. Н. Иванов, артиллерист бичө сержант И. Н. Хайрулаев олар байырлалга тураскааткан чарыштың бүгү хевирлеринге эң эки үлегер-чижек болганнар. Капитан В. В. Коноваловтуң командылааны салыр дайынчы болгаш политиктиг белеткелге тергинин деп санадып, мурнуку одуругже үнген.

— Гарнизоинда чээрби ажыг нациянның төлөзелекчилери шериг албаны эрттирип турар болганда интернационалчы кижизидилге кол черде. Интернационализм болгаш патриотизм — дайынчының мораль-политиктиг шынарында ийи эң чугула тала болур. Чижээлээрге, аныяк дайынчы Чепсектиг Күштериниң хүрээлеңинге киргеш, бодунуң төрээн культуразы-биле харылзааны үспес ужурлуг. Бо талазы-биле бисте четпестер бар. Кандыг? Шериг албаныларга, солдаттарга национал дылдарга литература бистиң библиотекавыста кончуг ховар. Оон-биле кады эвилелдешкен болгаш автономнуг республикалардан келдирткен дайынчыларның чамдызының орус дылды билири дыка кошкак. Ажыы-биле тураалаарга, орус дылды кошкак билирлерге армияга дыка берге. Эде тургустунуушкунуун базымы бүгү чуртта херии болгаш дидим апарган амгы үеде чедир кылдынмаин турар айтырыгларывысты демниг шиитпирлээр апаар бис — деп, капитан Панасюк чугаалады.

Валентина САТ.

ЧУРУКТАРДА: танк командири бичө сержант В. А. Губин биле механик-башкарыкчы ефрейтор В. К. Досов олар септелге үезинде: гарнизоннуң дайынчылары хостуг шакта.

Ондар ОХЕМЧИКТИҢ фотолары.

Саннар, фактылар

● 1918 чылдың январь 28-те В. И. Ленинниң даргалааны Улус Комиссарлар Чөвүлелиниң хуралынга үлетпүрчүн-тараачын Кызыл Армияны организастаар дугайында декрет хүлээп алдынган. Февраль 11-де Улус Комиссарлар Чөвүлели үлетпүрчүн-тараачын Кызыл Флотту организастаар декретти хүлээп алган. Февраль 13-те аңаа В. И. Ленин ат салган.

● 1918 чылдың февраль 22-де Совет чазак В. И. Ленинниң бижээни «Социалистиг Төрээн чурт айыылда!» деп декредни парлап үндүргеп. Империалистиг Германияның шаап халдаашкынындан Совет Республиканы камгалаарынга тураскааткан ленинчи декрет бүгү ниитилиг деткимчезин алган болгаш ажылчы чонунуң революсчу энергиязын көдүргеп.

● Социалистиг Төрээн чурттуң камгалалы дээш бистиң чонуңуң массалыг көдүрлүүшкүнүүн база фашист эжелекчилерге удур аныяк Кызыл Армияның эрес-дидим удурланыышкынының хүнүн — февраль 23-тү хүнүүн чыл санында Совет Армияның болгаш Шериг-Далай Флодунуң хүнү кылдыр деидеглеп турар.

● 1920 чылдың күзүнүнде Совет Чепсектиг Күштериниң саны 5,5 илл. кижи чедип турган. Хамаатты дайынының чылдарында 6 шериг академия база 150 ажыг курс ажылчыннардан, таваарчыннардан бүгү мергежилдериниң 60 мун командирлерни белеткээн.

● Кызыл Армия болгаш Флот үш чыл ажыр ак гвардеңжилер-биле болгаш дашткы интервентилер-биле ачыр-дачыр тутчуп келгеш, Перекоп, Каховка, Волочаевка, чапаевчи маадырлар, буденовчу кызыл шериглер, ылгыйжы матростар болгаш хамаатты дайынының ооң-даа өске маадырлары чонуңуң угаан-медерелинде мөңге чурттаар өөруур.

● Совет Чепсектиг Күштериң хүүда составының хөй кезиин ажылчын аңгы төлөзээн, 1925 чылда шеригже келдирткеннериң үгле 13, 44 хуузу ажылчыннар турган болза, 1939 чылда үштүң бирн, а 1959 чылда барык чартыы, амгы үеде — 67,7 хуузу ажылчыннар бооп турар.

● Делегейниң ийиги дайынының үелинде 180 хире шериг мергежил санадып турган, 50 чылдарның эгезинде — 400, ам барык 2 мун хире четкен.

● Ада-чурттуң Улуг дайынынга эрес-дидим чоруу дээш 7 миллион ажыг совет дайынчылар орденнер, медальдар-биле шаңнаткан, 350 ажыг кижи кезектериниң болгаш корабльдериниң дандызында мөңгеш-биле кирп бижиткен. 10 мун ажыг политар болгаш дивизиялар орденнер-биле шаңнаткан, 29 кезек база каттыжыышкын бет болгаш ооң хөй орденнерлиг, 17 нинти шериг болгаш танк армиялары, 82 корпус, 215 дивизия, ээлээн кап кезектер база корабльдер гвардейжи атты алган.

● Хуусаалыг шериг албаның арттырып турарларның 80 хуузу дээдн болгаш оруумак эртемнинг.

● 1946 чылдың февральдан эгелеп Кызыл Армияны Совет Армия деп эде адаан.

● Афган черге интернационалчы хүлээлгезин күүсеп, дип турган кылган эрес-маадырлыг чоруу дээш совет 40 дайынчы Совет Эвилелиниң Маадыры болган.

АНАА ДАЙЫНЧЫ ШҮРГЕ

Августуң дүнаргай, изиг хүннери. Дайынчы амыдыралын чаа эгелеп чоруурдарга ооң бергезин кым билбес боор. Аал-оранынга болза, чиик қылдыр кеттинип алгаш, шөлээн чоруур чүведир ийин. Сарыг хүнү бадыр эштип-даа болур болгай. Шеригге ындыг эвес. Шериг уставтың регелделери чиик эвес болдур ийин. Шериг кижиниң хеви муңгаш болгай, хөйлеңнең өөгүн безин чежерии чөпшээревес. Чиик майыктааштарга бодаарга, сапыктар аар-даа, изиичигдаа. Ону албан кедер, аңаа шуут чаңчыгар. Сөөлүнде барып кижи бүрүзү дайынчы амыдыралдың байдалдарынга чаңчыга бээр.

— Бергезии — деп, Тывадам келген эжим Шүргe Маадырга чугаалап турдум.

— Мен Тожудан кижидир мен. Бо хеп аңаа хөлчок тааржыр ышкаш — деп, ол менээ чугаалап турду.

Анчы өг-бүленің оглу болгаш, чаңгыс чер-чурттуум каш-даа шак дүргузунда бут кырынга чоруп шыдаар, маннаш, шаа черле тонмес кижи. Аңнаашкын үезинде оон-биле таварышкан ужуралдарын чугаалаарынга ынак. Оозун шала хоореди аарак бадырар. Дыңнаксанчыы аажок. Эжимии дыңнаш, дайынчы амыдыралдың бергелерин уттуптар турдум. Чүгүруп маңнаарынга, спортка чүткүлдүг эжим база бергедээшкиннерге таваржып турган. Орус дылга чугаалаарынга элээн бергедеп турган боор.

Бир катап менээ солун чагаа келген. Ону номчудар дээш эжимниң турар черинге маңнап келдим. Маадыр Шүргени манаан, сураг. Канчап барган кижи боор дээш, айтырган мен. «Гаутвахтада, үш хонгаштың оон үнер» деп харыы дыңнадым. Бүзүревейн каш катап айтырдым. Дээр мээң кырымче чавызап келгензиг. Канчап чурум үгептер кижи боор деп сөстер хөрээмнии оттур өрүмнеп турганзыг болган, дашкаар үне халый бергенимни билбейн бардым.

Үш хонуң дүрген эртер. Ынчалза-даа бо удаада ол хуусаа менээ узун кылдыр сагындырган.

— Эжиң үнүп келди! — деп, бир кижиниң үнү мени сырбаш кылындырган.

Кезек болганда Маадыр менээ каттырымзал маңнап келди.

— Чүдек чүве, эш, удуй бергеш, хемчээттирип турдум. Күжүмнү шын эвес кылдыр санап алгаш, ынчан бардым. Нарядче чоруур мурнунда дыштанып албайн, маңнап каапкан, шуут тургузур аан. Оон башка бо чөгенчиг байдалга кайын таваржыр ийик. Дайынчы дуржулга эвээш деп чүве ол-ла болгай. Ам думчукка кертип алдым — деп, кижим хөөрөп турду. — Дыка-ла багай болду, эжим. Дужумде-даа чок чүвеге таварышпышты.

Маадыр Шүргениң командири дыштанып ал деп сагындырарга, ол ынчан херекке албайн барган болган. Бичии-даа сагындырыгны кичээнгейге албас болза, оон чүү-даа чүвеге таваржып берип болурун ынчан билип алган мен.

Эжим оон сөөлүнде чаңгыс-даа катап торгаалга таварышпаан. Эрес-кежээзиниле бодун шеригге көргүзүпкен кижи болгай. Ылаңгыя спорт шөлүнден ол черле ыравас. Хостуг ие келиргелинда чеде берген турар. Дыштанып хүннерде он беш километрге чадаг чарышка киржири бисте чаңчыл апарган. Оны чоруударынга идепкейлиг киржип турарларның бирээзи Шүргe Маадыр. Чадаг чарышка ол үргүлчү бир дугаарында маңнап келир кижи болгай. Эжим «Воин-спортсмен» деп хөрөк демдээнин эдилекеним.

М. САЛЧАК.

Алышкыларның чагаалары

Республиканың шериг комиссариадының ажылдакчызы М. М. Жиң дайынчы алышкыларның чагааларын солуга эккелген. Ол чагааларны моон адаанда парладывыс.

«Эжим, Михаил Маркович. Чагаа, фото-чурук, открыт-ва бээ солун дээш четтиргидим. Харыыны саадазыпкаш биилидим, бурууллуг болдум. Чагаа бижиир үе чок турду. Үргүлчү — агаар. Дээрге ажылдарывыс биске чиик эвес. тир. Дужур аттырып тур бис. Дайынның ужар үүлүн ыыт чок маңнап орар. Чүнүн дугайын бозавас дээр боор. Чер кырынга дужуп кээриниске, чугаалавыс «токтур».

Чоонга чаа Джелабадка база ужуп четтим. Чаңгыс чер-чурттуглар ымыла дыңнадым. Кызыл-Мажалыктан келген Александр Саая Хост хоорай дээш дайылдашкан, өске бир оол — Асадабадка, үшкүзү застава камгалалында. Хомудандыыл чүү дээр боор. Кады чурукка тыртпырып алыр арга тавардышпайн барды. Чаңгыс чер-чурттуумга — Туранда келген прапорщик Лизия Васильевна Волошинага Кабул хоорайга ужураштым. Оон менээ чугаалааны болза, Тывадан келген албан-хаакылар болгаш офицерлер Кабулда хөй. Олардың адресин билбезинге хомудап турар кижи чорду. Бичии када ужурашкан бис, дораан чорупкан мен.

Силерниң ажыл-херектериңер кайы хире чоруп тур? Чаа үүү барыл? Оолдар клубту тургузуп алды бе?! Кандыг дуза хереглиг? Орлан Кожаганы кончут эки билир мен, шериг-патриоттуг кижизидилге клубуун ол чорудуп шыдаар. Шериг албан үлезелгезин Афганистанга эрттирип тура, бодуң эки көргүскен кижи.

Интернационалчы, шериг-патриотчу кижизидилгеге ажыглаар болза, мээң кадамда — Клара Бимбиевна-да афган ырларының пластинказы бар. «Каскад», «Голубые береты» ансамбльдер аан. Ол Бүрен-Хемде ажылдап, чурттап турар кижи. Пединститутта оолдарда база бар-дыр ийин. Ужуражы берзиңерзе, менден байырны чедирип көрүңнер.

Хүндүлел-биле. Силерниң капитан Л. В. Кара-оол.
1987 чылдың декабрь 28.
Афганистан.

Төрээн чуртка, бүгү чаңгыс чер-чурттугларыңарга байыр!

• • •

«Солун дамчыштыр аванга ынаамның, ол кижиге өөрүп четтиргенимниң дугайын бижикседим. Төрээн нелинге Бодунуң йөрээлиг идерелиг севес оол кайда боор. Мээң аванның оолдары үш. Мен база улуг акыларым ССРЭниң Чепсектиг Күштерининң шериг албанында бис. Оолдарыы дээш аванстың сагыжы хөлзеп чоруур. Удавас бистиң улуг байырлалывыс — Совет Армияның болгаш Шериг-Далай Флодунуң 70 чылы. Ол дээрге аванның, Төрээн чурттуң камгалакчыларының — нелинниң база байырлалы. Ниитизи-биле алырга, чонуңуң байырлалы.

Шыны херек, шериг амыдырал кадыг-берге, харында-даа дошкун. Берге-даа болза ыдыктыг хүлээлгени эрттирерине төрээн школавыс, башкыларывыс, ада-иезиниске чылыг бажыңны совхоз, чиигелде болгуун дээш бергеп. Ол дугайын аванның бижээнин ооруктарынга ынаамның, ол кижиге өөрүп четтиргенимниң дугайын бижикседим. Төрээн нелинге Бодунуң йөрээлиг идерелиг севес оол кайда боор. Мээң аванның оолдары үш. Мен база улуг акыларым ССРЭниң Чепсектиг Күштерининң шериг албанында бис. Оолдарыы дээш аванстың сагыжы хөлзеп чоруур. Удавас бистиң улуг байырлалывыс — Совет Армияның болгаш Шериг-Далай Флодунуң 70 чылы. Ол дээрге аванның, Төрээн чурттуң камгалакчыларының — нелинниң база байырлалы. Ниитизи-биле алырга, чонуңуң байырлалы.

Шыны херек, шериг амыдырал кадыг-берге, харында-даа дошкун. Берге-даа болза ыдыктыг хүлээлгени эрттирерине төрээн школавыс, башкыларывыс, ада-иезиниске чылыг бажыңны совхоз, чиигелде болгуун дээш бергеп. Ол дугайын аванның бижээнин ооруктарынга ынаамның, ол кижиге өөрүп четтиргенимниң дугайын бижикседим. Төрээн нелинге Бодунуң йөрээлиг идерелиг севес оол кайда боор. Мээң аванның оолдары үш. Мен база улуг акыларым ССРЭниң Чепсектиг Күштерининң шериг албанында бис. Оолдарыы дээш аванстың сагыжы хөлзеп чоруур. Удавас бистиң улуг байырлалывыс — Совет Армияның болгаш Шериг-Далай Флодунуң 70 чылы. Ол дээрге аванның, Төрээн чурттуң камгалакчыларының — нелинниң база байырлалы. Ниитизи-биле алырга, чонуңуң байырлалы.

Шыны херек, шериг амыдырал кадыг-берге, харында-даа дошкун. Берге-даа болза ыдыктыг хүлээлгени эрттирерине төрээн школавыс, башкыларывыс, ада-иезиниске чылыг бажыңны совхоз, чиигелде болгуун дээш бергеп. Ол дугайын аванның бижээнин ооруктарынга ынаамның, ол кижиге өөрүп четтиргенимниң дугайын бижикседим. Төрээн нелинге Бодунуң йөрээлиг идерелиг севес оол кайда боор. Мээң аванның оолдары үш. Мен база улуг акыларым ССРЭниң Чепсектиг Күштерининң шериг албанында бис. Оолдарыы дээш аванстың сагыжы хөлзеп чоруур. Удавас бистиң улуг байырлалывыс — Совет Армияның болгаш Шериг-Далай Флодунуң 70 чылы. Ол дээрге аванның, Төрээн чурттуң камгалакчыларының — нелинниң база байырлалы. Ниитизи-биле алырга, чонуңуң байырлалы.

ССРЭ-ниң камгалал министриниң

ДУЖААЛЫ

1988 чылдың февраль 23. № 70 Москва хоорай.

Эштер, солдаттар болгаш матростар, сержантылар болгаш старшиналар!

Эштер, прапорщиктер болгаш мичманнар!

Эштер, офицерлер, генералдар болгаш адмиралдар!

Эштер, Совет Чепсектиг Күштериниң хоочуннары!

Бөгүн бистиң улузувус болгаш оон дайынчылары Совет Армиянып болгаш Шериг-Далай Флодунуң 70 чылын байырлалдыы-биле демделген турарлар. Оларның тургустунганы болгаш хөгжүлдези бистиң Совет күрүневистиң маадырлыг төөгүзү-биле тудуш харылзаалыг. Ленинниң партиязының тургусканы Совет Чепсектиг Күштер алдарлыг дайынчы орукту эрткен. Хамаатыболгаш Ада-чурттуң Улуг дайынарының кадыг-дошкун тулчуушкуннарынга олар бодунуң социалистиг Төрээн чурттунуң хосталгазын болгаш хамаарыштас чорууң камгалап ап, боттарын балалып читпес алдарбиле бүргеткен.

Улуг Октябрьның херээнге кызыгаар чок дидим, чүреккир бараан болуушкунубиле, бистиң чуртувустуң дайзыннары-биле тулчуушкуннарга болгаш интернационалчы хүлээлгезин күүседиринге көргүскен маадырлыг болгаш эрес-дидим чоруу-биле совет дайынчылар бистиң улузувустуң ынакшылын, социалистиг чурттарның ажылчы чоннарының, бүгү депшилгелиг кижи төрелгетенниң хүндүткелин чедип алган.

Совет Армияның болгаш Шериг-Далай Флодунуң юбилейин байырлаары эде түргустунуушкуннуң, демократчыдылганың болгаш үндезин чаа реформаның, бистиң нинтилеливистиң эртемтехниктиг болгаш социал депшилгезин дүргедиринiң байдалдарында эртип турар. Коммунистиг партияның ажылдап кылганы совет нинтилелдиң амыдыралының бүгү талаларын революсчу чаартырының стратегиязын совет улус херек кырында боттандырып турар.

Даштыкы политиканың ленинчи принциптеринге бердинген Коммунистиг партия болгаш Совет күрүне СЭКП-ниң XXVII съездизиниң айытканы делегейниң айыыл чок чоруунуң бүгү чүвени хаара туткан системазын тургузарынче болгаш шериг айыылын кошкадырынче угланыышкынын быжыг болгаш чайгылыш чок боттандырып турар. Ортумак болгаш оон бичe ыракшылдыг ракеталарны узуткаар дугайында ССРЭ биле АКШ-тың аразында чоокта чаа Вашингтонга ат салдынган Кереэ бо чорудулгада чугула черни эзлеп турар. Делегей байдалын экижидеринге болгаш чымчадырынга боттуг байдалдар тургустунуп келген. Ындыг болзажок, дайын айыылы мурнуку хевээр артып турар, а социал реваиш барын таланың стратегиязының болгаш милитаристиг программазының кол өзээ бооп турар. Эрткен чылдарның кичээндиргилери кончуг бедик серемчилелдиг болуруунче, кандыг-даа агрессорга өлүмнүг согугну бээринче белен турарын-че кыйгырып турар.

Бо хүннерде ССРЭ-ниң Чепсектиг Күштери акыдүкма социалистиг чурттарның армиялары-биле кады социализмниң чаалап алышкынналарының, тайбың-ның болгаш аймыл чок чоруктуң камгалалында серемчилелдиг турар. Бистиң нинтилеливисте нинтизи-биле мыжкаш, боттуг чорудулгалар Совет Армияда болгаш Шериг-Далай Флодунда күштедип орар. Шериг болгаш күшажыл коллективтеринде чаа политиктиг болгаш мөзүшынар-психологтуг байдал, ажыл-херекчи болгаш четпестерге эптеп чок чорук быжыглыг турар. Бедик дайынчы чорукту хандырарынга, организастыг чорукту база сагыла-чурумну быжыглаарынга хууда составтың идепкейи болгаш эгелекчи чоруу бедип турар.

Эштер, дайынчылар болгаш ССРЭ-ниң Чепсектиг Күштериниң хоочуннары!

Бүгү улустуң байырлалы — Совет Армияның болгаш Шериг-Далай Флодунуң 70 чыл ою-биле силерге байыр чедирип тур мен!

Дайынчы болгаш политиктиг белеткелге, амгы үениң чепсээн болгаш шериг техниказын шинчээдип алырынга, өөредилгени черге, агаарга болгаш далайга сайзырангайжыдарынга моон соңгаар-даа чедимишиннерни чедип алырын база шериг чурумун бүгү талалыг быжыглаарын Армияның болгаш Флоттуң хууда составынга күзедим.

ССРЭ-ниң Чепсектиг Күштериниң хоочуннарынга быжыг кадыкшылды, нинтилелдиң амыдыралының болгаш эде тургустунуушкуннуң бүгү талаларын революсчу чаартырының херээнге дайынчы ёзу-биле киржирiн күзедим.

Совет Армияның болгаш Шериг-Далай Флодунуң 70 чылын демделгээри-биле дужаарым болза:

Бөгүн, 1988 чылдың февраль 23-те, тус черниң шагы-биле 21 шак турда бистиң Төрээн чуртувустуң найысылалы Маадыр-хоорай Москвага, эвилелдешкен республикаларның найысылалдарынга, Маадыр-хооралар Ленинградка, Волгоградка, Одессага, Севастопольга, Новороссийскиге, Керчиге, Тулага, Смоленскиге, Мурманскиге, Маадыршивээ Брестиге база ол ышкаш Калининградка, Львовго, Донда-Ростовго, Куйбышевго, Свердловскиге, Новосибирскиге, Читага, Хабаровскиге, Владивостоктуг болгаш Североморскиге хоорайларга байырлал фейерверигин кылтыр.

Совет Армияның болгаш Шериг-Далай Флодунуң 70 чыл ою делгерезин!

Маадырлыг совет улус болгаш ооң шылгаттыган авангарды — Совет Эвилелиниң Ленинчи Коммунистиг партиязы делгерезин!

ССРЭ-ниң Камгалал министри армия генералы Д. ЯЗОВ.

АЛЫС ЧЫЛДАГААНЫ ЧҮДЕЛ?

Ак-Довуракты хлеб заводунда ажыл-иш хайнымышкынныг. Ында үш эвилелге 9 бригада дүн-хүн иштинде чапсар чокка ажылдап турар. Ажылчын хоорайның Кызыл-Мажалыктың район девискээринде улут-биче суурларның чурттакчыларын хлеб-биле хандырар берге болгаш харыысалгалыг ажыл ук заводка онаашкан.

Эртенгиниң 8 шак. Контора аппарадының ажылдакчылары олуттарын эзлепкен. Херим иштинде дөрт автомашина кожа турупкан, дүне быжырган хлебти районуң ыраккы булуңнары — Хөнделең, Эрги-Барлык, Аянгаты, Аксы-Барлыкче дүрген чедирери-биле чүдүртүнген тур. Магазин бүрүзү бо удаада кайы хирени алырын баш бүрүнгаар демделгээн чагыг дептерин ажыкташ, хайгаарап, хлеб, булочка аймаан санап, хүлээп ап, фактураларны бижип долдурган, ак халаттыг кыстарның шалыпкыны аажок.

Технолог, ында профсоюзал комитединиң даргазы Татьяна Магрицкая мени баштай-ла хлеб, булочка быжырар цехке эдертип экелди. Электри-биле ажылдаар печкалар иштинден ужулган чемни ажылчыннар клеткаларга салып турда, лаборант ооң шынарын ол-ла черге тодарадып, чедер-четпезин демделгеп тур.

Кожазында эң-не арыг-силиг, эрткен чылын ажыткан кондитер цегинге келдивис. Оон чаагай чыт кээп тур. Демир деспилерде тудуп ускен далганга янзыбүрү холуксаалар немеп, хевирлеп, бижырарынга белеткээн. Белен продукцияны магазиннер столоваяларже чорудары-биле шоодайлаан, хааржактарда салгылаан.

— Бо цехке он ажыг янзы-бүрү продукцияны бүдүрер бис. Ажылдаар херекселдер четчир. Дериглелер доктаамал ажылдап тур. Планны ажыр-даа күүседиринiң аргазы бар. Ажылдаар кижилер-ле чедиишпес-тир — деп, бригадир Валентина Федоровна Прихоренко тайылбырлады. Анаа моңу билир тускай эртемниг кижилер херек. Дарый дилеп тывар, чалап экпеп ажылдадыры-ла чугула.

Пряник кылыр цехтен Сүт-Хөл райподан келген автомашинаның чолаачызы 2,2 тонна пряниктi шоодайларга түдүрүп апкаш, фактуразын хүлээп ал сал-ла чорупту.

Завод бо чылын 300 тонна пряник бүдүрер планын ажыр күүседирiн хүлээнип, Өвүр, Сүт-Хөл, Чөөн-Хемчик, Бай-Тайга районнарның хереглекчилер нинтилелдеринiң баштаар черлерiя-биле керээлерни чарган. Ол черле өөрүнчүт-дүр. Пряник — чугула хереглелдиң чеми. Ылаңгыя малчыннар ону дыка сураглаар. Кымылданда-даа айтырып, садып ап турганын билир, көрген мен.

Хлеб заводунуң бо чаа цеги хүнде 1,8-2 тонна продукцияны бүдүрүп үндүрүп турар. Ынчалза-даа автоматтыг механизмнер, дериглелер болза үрели бээр. Эрги механизмнерни Чадаананың хлеб заводу адырган, үндүр октагылапкан чыдырда ону аштап-арыглап экпеп алгаш кээп салгылаан улус болду. Ак-Довуракта чүгула бүдүрүлгенiң шинтпирлеттинмээн бир айтырыы бо-дур.

Бо чылдың январь айда 84 муң рубльдиң продукциязын бүдүрер тургаш, херек кырында оон хөйнү берген. Эки-дир. Февральдың эгезинде бүдүрүлге бот-орулгачарылгаже шилчээн. Ажыл улуг, бергелер бар. Хөйнитиге даянып херек. Күш-ажылчы коллективтер дугайында хөойлуга дүүттүр чөвүлелди Зинаида Ооржак баштады тургусса-даа, амдыызында тодаргай планы чок, коллективтиг керээни ам-даа чедир ажылдап, бадылап албаан. Экономиктиг өөредилгениң кичээлдери хаая эртер. Коммунист кижи коллективте чаңгыс-даа чок. Оксана Борисенкога удурткан 18 кежигүнүүт комсомол организациязы бар, оон ажылынга хоорайның база районнуң-даа комсомол комитеттери боттуг дуза чедирбейн турар. Мындыг турда-мында хөй-нинтиг организациялар-ның ролюнуң дутайында кандыг чугаа турарыл?

Бүдүрүлгениң ишти-даштында лозунг-плакаттар, стендилер көзүдээс. Ажылчынмарның ажылдаар, чурттаарынга таарымчалыг байдалдарны тургуспаан. Аныяк алды ажылчынны «Тыва дагдүгү» комбинаттың нинти чуртталга бажыңынга арай боорда киирген. Заводтуң хоочун ажылчыны Ольга Жукова (өг-бүлезиниң кежигүннери 7 кижи) аргажок, эрги баракты бир соок өрээлинде сынмарлажып чурттап олурар. Бажың негеп, дилеп, оон барбаанылардаргазы хоорайда чок. Эрткен чылын заводтуң шугумубиле ийи аал чурттаар бир бажыңны ажыглалга кииргенде, Ольга Жуковага берип болур турган. Директор база профком-даа ажылчынарның чуртталга байдалын өөренип көрбейн турар. Ол ышкаш ясли-садиктерге ажылчыннар боттарының бичии урутларын тургузарының айтырыгларын шинтпирлевейн турарында.

Бүдүрүлгениң ишти-даштында лозунт-плакаттар, стендилер көзүдебес

Өвүрүнүн Торгалыг суурда, «Херел» ясли-садта, малчыннарның, тудугжуларның болгаш механизаторларның дээш өске-даа мергежилдиң ажыл-ишчилериниң уруглары ойнап-хөглеп, дыштанып, өзүп турарлар.

Ында эки ажылдыг кижизидикчи башкылар, ажаакчылар бар. Кижизидикчи башкы Таисья Сарыгларовна Донгак ында 1977 чылдан ажылдаан. Чаштарга ол солун оюннарны өөредип, эки аажычанга кижизидип турар. Өөнүг чуруктарлыг номнарны уругларга номчуп, тайылбырлап берип, чуруктарны чурудуп, тоолдарны чугаалап берип, чаачаа ырларны, шүлүктерни өөредип турар.

ЧУРУКТА: «Херел» ясли-садтың кижизидикчи башкызы Таисья Донгак бодунуң бөлүүнде чаштар-биле.

Иван ДАМБАНЫҢ фотозу.

Культура медээзи

СОЛУН БЕЛЕК

Москвада «Малыш» ном үндүрер чер РСФСР-ниң улустарының тоолдарының чыындызын үндүрген. Ол үүс муң тиражтыг номнуң ады — «Ак куу». Номда тыва улустуң «Өскүс-оол хаанны канчаар кажарлаан-каныл» деп тоолу база кирген. Ону М. Ватагин ажылдап кылган.

В. СУПРУН.

Махачкала.

СОЛУННУҢ ШАҢНАЛЫ ДЭЭШ

Шагаан-Арыг хоорайга «Улуг-Хем» солуннуң шаңналы дээш шыдыраага солун маргылдаа болуп эрткен. Аңаа оң алды шыдыраачы киришкен.

Бирги черни М. Анай-оол алган. Ол алза чогуур 15 сандан 13,5 санны алгаш, эки түннелди көрүскен. Чемпионну түгле АКМК-ның прорабы В. Хертек үткан. Район чемпиону М. Түлүш чаа чемпиондан ийи сан чыдып калган. Үшкү черни В. Хертек алган.

Сөөлгү үеде районуңуң иштинде шыдыраа маргылдааларын хөйү-биле эрттирип турар апарган. Ол маргылдааларга Ак-Туруг школазындан А. Түлүш, Шагаан-Арыг школазындан О. Дарый киришкеш, үнелиг дүржүлгаларны алган.

Николай ШИШИГИН.

МИХАИЛ БУХТУЕВ

(Үлегчызы. Этези № 41 «Шында»).

Документалдыг чугаа

Авашкылар Хараалга чедип келгеш, каш хоңуп турда-ла, Артем Иванович фронтуже келдиришкин бижик Кызылдан чедип келген. Адазының ажылдап турган коллективинге ажылчын болуп кирип алгаш, Михаил неви-биле адазын Кызылга чедир фронтуже үдеп келгеннер.

1942 чылдың чайынында Хараалдан Артем Ивановичини ооң кадайы Раиса Семеновна, оолдары, төрелдери-биле кады фронтуже үдеп турганнар.

Артем Иванович фронтуже аъттанып тура, чай аразында кадайын улус аразындан шөлээн черге аппарган, арай хөлээн аян-биле чагаан:

— Күжүрүм, эргимим, Рая! Дыка-ла үр үелер иштинде магалыг, эки чурттап чордувус але. Дайын түгле бистиң эвес, хөй-хөй кижилерниң хостуг чуртталгазын үреп турар-дыр. Ам канчаар, ыдыктыг хүлээлге-дир. Эт-сеп, үүг-хөөвүстү кыжын шанак оруу-биле Кызылче чедиртип алырын бодап көр. Мен-даа ыдыктыг хүлээлгемни күүседир орукче аътланыптайн. Дайын —дайынна болгай, хуу-салым-на билир-дир, ийин. Оолдарыңны эки-ле хайгаарап көр. Чедип барган, турум доктаанган черимден бижиир мен. Михаилдиң чары дайын доозулбаанда чеде берзе, ол фронтуже черле чоруур апаар, ооң бетинде-даа чоруптарыдаа магат чок. Сен ону билип ал. Михаид кажан, каяадаа мээң изим-биле чоруур оол-дур ийин.

Фронтучуларны үдээш, хайым чоңнуң кызыл туктарлыг, «Төрээн чурт делгереэзин!», «Кызыл Шеригге алдар!», «Немец-фашистерге өлүм!» дээш лозуңнарлыг митинг дооступ турда, Кызылдан келген командирлер чаа шериглерни аъттаныптарынче командылап эгелей берген.

Михаил адазын Кызылдан фронтуже үдеп чорудупкаш, бодунуң бодап-ла чораан күзелдерин тодарадып алырыбиле, Кызылга бир неделя хиреде доктаагаан.

Шериг комиссариады, совет элчин черинге барып тургаш, ында таныжары эшеөру-биле чугаалажыргa, Михаилдиң билдиришкинин хандырган — ону дараазында чоруурун чөпшээрээн.

Дайын үезинде Михаилдиң адазы Артем Иванович Кызылга чуртталга бажыңы садып алган. Ол бажың Кочетов кудумчузунда, амгы чаа тос каът бажыңның чанынга турган.

1942 чылда Михаил Бухтуевтиң база бир улут күзели бүткен. Школага өөренип турган, чыл эгезинде ону Тываның Аныяктарының Революстуг Эвилелиниң кежигүнүнге хүлээп алгаш, 1480 дугаарлыг аревэ кежигүнүнүң биледин тывыскан. Ол дээрге Михаилдиң ажыл-амыдыралынга дыка чугула, кедилиг, деткимче документ апарган. «Адазының алыс соруун оглу эдерер, незиниң изиг чаңын кызы эдерер» — деп үлегер чугаа дыка-ла шын-дыр ийин. Михаил 1942 чылдың чайынында алдын уургайынга ачазының ажылдап турган участогунга кирип алгаш алдын уургайының хоочун ажылдакчызы Иван Владимирович Барковтуң башкарып турганы мурнакчы бригадазынга ажылдап эгелээн.

Ол чылын дайын үезин дээш, алдын уургайының ажылчыңнары немец эжелекчилерге удур тулчуп турар маадырлыг Кызыл Шеригниң тиилелгезин дүргедедири-биле ээлчеглиг шөлээ чокка ажылдаарын боттары доктаадып алганнар.

Күзүн октябрьда диңнезәр үе чедип келгеш, чамдык ажылчыннар түгле дыштанып улуг хүннерин ажыглап, суур долгандыр Хараал-Хеминиң поштуг тайгаларындан диюмнелеп турганнар. Михаил улустуң ооъун көргеш, мурнунда адазы-биле кады диңнеп турганын сактып, адазының селек кылдыр садып бергән дүүргезин аштап, чүлүүл, холадарын ковүдедир октап алгаш, бир-ле дыштанып хүнде суур кедезинде пөштүг сынче диңнеп базып үнген.

Михаил дүшке чедир ол сынның хүнгээр талазының пөштуг күдүрээлериндеп он ажыг диңи боолап алгаш, хүндүс бедик тайганың кырынга үнүп келгеш, харанып турган. Ойнаа, Демирэйн хемнерниң баштарында бедик тайгалар дээрже шаштыгып үне бергилээн, оларның сүүр баштарын күстүң башкы хары ак торгу аржыыл-биле ораапкан шыкаш көстүп ыткылаан. Михаил ону магадап харап турарга, аалының чоогунда көстүп чыдар «Чеди-Үгбалышкы» дээр тайгалар-даа сагыжынга кирип, олар ооң карааңга көстүп келген шыкаш-боон турган.

Михаил орайтадыр бажыңынга чедип кээрге, авазы Раиса Семеновна дыка-ла маңаан, ында Мишаның дагдыныкчызы болур Иван Владимирович Барков база олурган.

— Бо кончуг улуг тайга черге чаасkаан чер чоруй баар, кончуунуу. Аза бергинзе канчаар сен, адыг-мажаалай-даа бар болгай — деп, Иван Владимирович, бодунуң оглу дег кылдыр Мишаны чемелээн.

— Адыг-мажаалай дидиңер, Иван Владимирович. Ол чүвенериниң изинге таварыштым, боду көзүлбес-даа эр болду —деп, Миша баштактанган.

Михаилдиң эккелген олаазын Иван Владимирович мактап, магадап көрүп олурган.

• • •

1942 чылдың ноябрь — Бухтуевтерге кончуг аар кагыгдалдың айы болган. Ноябрьның эгезинде почта-биле Артем Иванович Ленинград чоогунга дайылдажып турганы, сентябрь айның төнчүзүнде өлүрткенинин дугайында дыңнадыг бижик келген. Ол хүн Раиса Семеновнага кончуг аар болгаш үрүн болган. Күжүр удуп чадап, оттуп, ыглап, харыңдаа базар-баар чер тыплаан, туруп, олуруп каап, кылаштап-ла турган. Михаил авазының чанынга эртен чер чыргыгже чедир олурган. Ол үеде Михаил чүнү бодаваан дээр боор.

— Ам черле саадааң херээ чок. «Сени өлүрүп каапса, мен фронтуже дораан чоруур мен» —деп, ачамны үдеп тура, аңаа даңгыраглаан-на болгай мен. Ам бо хүн почта-биле шериг комиссарларынче база бир чагаа бижиир мен —деп, чугаалап олура, авазының чанында улуг аптара кырынга бодаңын чыда, удуп калган.

Иешкилер чырык имир турда-ла эртенги чемниң соонда ажылдаар черинче чорупканнар. Ол хүн ажылдап турарга Михаилдиң бодалынга база хой-ле чүве кирер: качыгдал, ынакшыл база бар, фронтуже кажан келдирерин база маңаар.

Хол хирээзи-биле калбак ыяштыг эптештир хирээлеп дооскаш, хөндүрлүп кээрге, Таня чедип келген, артында кыт чок, көжээ дег апарган бо турган. Михаилдиң ачы изиңи дээш, ооң түрээ соп, хамык чүвени эргилдир бодап каапкан. Воробьева Татьяна Васильевна — алдын уургайында контора ажылдакчызы, Михаилдиң душтуу, идепкейлиг комсомолчу уруг, ооң артык хөлээзи турган.

Михаил биле Таня эрткен чайын клубка кады хана солуун үндүрүп турган таныжып эгелээннер. Оларның ол ынакшылын күске чедир кым-даа эки эскербейн турган.

Михаил ам топтап кээрге, Таня тонунуң дырбактыг кежи моюндуруунуң кырында улуг кара шокар аржыыл кедип алган болган.

— Меңээ чор сен бе, Таня?

Таня куду көрүпкен, ыыт чок турган. Кезек када кайызы-даа ыыттаппаанмаан.

Михаил биле Таня Раиса Семеновнага боттарының байдалын ажыы-биле чугаалаар деп сүмелешкеш, кежээ чеде бергеннер.

Бажыңга кирип кээп, Таня көрүктепээ-даа, Раиса Семеновна-биле чараш, чаагай уругзуу-биле мендилешкем соонда, Миша ооң хевин уштуп, олур деп чалаан.

— Авай, мээң өөнүүм, душтуум бо-дур. Таня дээр, таныжып ап көр, моон сонгаар-даа бистиң харылзаавыска удурланмас-ла боор сен. Таня, авам биле таныжып ап көр —дээш, авазыңга кады чоокшулап келген.

Мишадан бир хар биче, чүвеге эки сөөнип чанчыкпаанын биле Таня арай девидексеп, арны кызын чоруй, база-ла шуудунга кирип чугаалаан.

— Раиса Семеновна, Михаил биле бис үш ай ажыг таныжып келдивис. Бистиң эң улуувус —силерниң Артём Ивановичиниң фронтуга маадырлыы-биле чок болган дутайында силериң-биле кады ханы качыгдап тур бис, эки-ле туттунуп, быжыглынып көрүнер, Раиса Семеновна.

— Авай, Таня-биле байдалывыс сенээ мынчага ыыттавайн чораанымга бүрүүлүг болдум, таныжа аарак-ла, фронтуже чоруй бээрга, кымга-даа берге-ле болгай деп бодап чордум — деп, Миша тайылбырлаан.

(Үлегчылыг).

Редактор В. С. ШАРАВИН.

ТЕЛЕВИДЕНИЕ

ФЕВРАЛЬ

23. Вторник

БИРГИ ПРОГРАММА
МОСКВАДАН

6.30 — «120 минута». 8.30 — «Армияның тургустунганы» телефильмниң баштайгы көргүзүү. 9.00 — XV кышкы Олимпиада оюнары. Эстафета 4х10 км. Эр кижилер. Даггa хаак спорту. Супергигант. Херээженнер. Хоккей. Швеция биле Канаданың шилиндек командалары. 12.40— «Чеди дидим». Шериг-патриоттуг оюн. 13.55 — «Силерге, хоочуннар». Киноконцерт. Өөнүктер-эштер дугайында. 14.45 — «Төрээн чурттуң океан талазындан камгалалы». Док. фильмниң баштайгы көргүзүү. 15.10 — «Дужаал». Уран-чечен телефильмниң баштайгы көргүзүү. 1—2 серия-лары. 17.20 — Бөгүн делегейде. 17.40 — XV кышкы Олимпиада оюнары. Коньки спорту. 500 м. Херээженнер. Хоккей. Швеция биле Канаданың шилиндек командалары. 19.30 — Совет Армия болгаш Шериг-Далай Флодунуң 70 чылынга. «Солдаттар ырлап турар шагда». Солдат ырның бүгү-эвилел телефестивалы. 21.00 — «Үе». 21.35 — «Солдаттар ырлажып турар шагда» дамчыдылганың уланчызы. 23.05 — 23.25 — Бөгүн делегейде.

ИЙИГИ ПРОГРАММА
МОСКВАДАН

8.00 — Эртенги гимнастика. 8.15 — Эртем-тайылбырлыг фильм. 8.35 — Долгандыр турар бойдус. 2 класс. Бистиң армиявыс. 9.05 — Француз дыл. 9.35 — «Тоску чалгыг». Эртем-тайылбырлыг фильм. 10.05 — ОПТУ сургуулдарынга. Нниги биология. Үнүштерни камгалаарының биологтуг аргалары. 10.35: 11.35 — Төөгү. 6 класс. Христофор Колумбуның аян. чоруу. 11.05 — Француз дыл. 12.05 — 13.35 — «Офицерлер». Уран-чечен фильм. 16.15 —Медээлер. 16.25 — «Үе болгаш бот дугайында». Телефильм.

КЫЗЫЛДАН

17.25 — Уругларга фильм. 17.35 — «Тыва арнынар». Док. фильм. 18.25 — «Даймычы алдар». Чита, Иркутск, Бурят, Кызыл телестудияларының ССРЭ-ниң Чепсектиг Күштериниң 70 чылынга турааскаткан программазы. 19.15— «Тыва черде». Программада: Медээлер. «Бөгүн — ССРЭ-ниң Чепсектиг Күштериниң 70 чылы» «Херээженнер чөвүлелдери болгаш эде тургустунуушкун». 19.45 — Медээлер. 19.55 — Чарладар.

МОСКВАДАН

20.00 — «Тамчыктыг удунар, чаштар!». 20.15 — Концерт. 21.00— «Үе». — 21.35 — 23.05 —«Старшина». Уран-чечен фильм.

ҮШКҮ ПРОГРАММА
МОСКВАДАН

17.25 — «Кино болгаш көрүкчү». «Ийи ажишки албан эрттирип турган» деп уран-чечен фильмниң көрүндези болгаш сайгарылгазы. 20.00—20.15 — «Тамчыктыг удунар, чаштар!». «Чалгынныг элчигенчигеш».

24. Среда

БИРГИ ПРОГРАММА
МОСКВАДАН

6.30 — «120 минута». 8.30 —XV кышкы Олимпиада оюнары. Биатлон. 10 км. 10.05 — Хөглүг старттар. 10.50 — 11.00—Медээлер.15.20 — Медээлер. 15.35 — «Эртемниң база күш-ажылдың эвилели». «Великополье» телефильмниң баштайгы көргүзүү. 16.05 — «Дугуйлар кырында өлүм». Арагалаар чоруктуң хоразының дугайында док. фильм. 16.15 — Төөгүнүң арынары. Төөгү болгаш патриотизмни кижизидери. 16.45 — «Экин, музыка». 17.35 — «Совет Эстония. Чаартышкынның хрониказы». Телефильм. 18.25 —Бөгүн делегейде. 18.45 — XV кышкы Олимпиада оюнары. Хаак маргылдаазының ийи хевири. Трамплинден шураашкыннар. Коньки спорту. 3000 м. Херээженнер. Фигурлуг чунгулаашкын. Хостуг танцы. 21.00 — «Үе». 21.35 — «Виктория». Уран-чечен телефильмниң баштайгы көргүзүү. 23.00—23.20—Бөгүн делегейде.

ИЙИГИ ПРОГРАММА
МОСКВАДАН

8.00 — Эртенги гимнастика. 8.15 — «Андрей Тимофеевич Болотов, азы XVIII үүс чылдан чагаалар». Эртем-тайылбырлыг фильм. 8.35; 9.35 — Музыка. 4 класс. А. П. Бородинниң музыказында маадырларның овур-хевирлери. 9.05 — Немец дыл. 10.05 — ОПТУ сургуулдарынга. Өгбүле амыдыралдың этиказы болгаш психологиязы. Кижилер аразында харылзаалар. 10.35: 11.35 — С. Музыка. 2 класс. Э. Григ. «Пер Гюнт». 11.05 — Немец дыл. 12.05 —«Старшина». Уран-чечен фильм. 13.30 — «Хоорайлар болгаш кижилер». «Витебск», «Душанбе — ол дээрге понедельник». Телефильмнерниң баштайгы көргүзүү. 14.00 — Медээлер. 14.10 — 15.20 — «Баштайгы оорушкулер». Үш сериялыг уран-чечен телефильм. 1-ги сериязы.

КЫЗЫЛДАН

18.05 — «Орус дылды өөренип тур бис». Национал школаларның 1-ги класстарның өөреникчилериниге телешкола. 18.25 — Уругларга фильм. 18.45 — Делегей байдалының дугайында беседа. 18.55 — Телефильм. 19.15 — «Азия төвү». Үндүрүлгеде: Медээлер. «XIX Бүгүэвилел партконференциязынга уткуштур». «Бот-орулга-чарылга: хүнүүн боттуг чүүлдери». 19.45—Медээлер. 19.55 — Чарладар.

МОСКВАДАН

20.00 — «Тамчыктыг удунар, чаштар!». 20.15 — ССРЭ-ниң Күртелерадиозунуң орус ырның Үлегерлиг ниити ырының концерти. 21.00 — «Үе» 21.35 — Совет Армияның Төп Бажыңынга поэзия кежээзи. 22.50 — 23.25 — «Эртенги почта». Музыкалыг дамчыдылга.

ҮШКҮ ПРОГРАММА
МОСКВАДАН

18.05 — Медээлер. 18.15—Ритмниг гимнастика. 18.45 — «Кижи болгаш компьютер». Телефильм. 19.00 — «...Он алды харга чедир болгаш оон улуг пазы» 19.45 — Док. фильм. 20.00 — 20.15 — «Тамчыктыг удунар, чаштар!». «Эң бичe гном».

25. Четверг

БИРГИ ПРОГРАММА
МОСКВАДАН

6.30 — «120 минута». 8.30 — «Студеныйда кыштаг». Уран-чечен телефильм. 9.45 — XV кышкы Олимпиада оюнары. Хаак маргылдаазының ийи хевири. Эстафета. 3х10 км. Хоккей. Түңнел болүк командаларының маргылдаазы. Даггa хаак спорту. Улуг слалом. Херээженнер. 13.30 — 13.40 — Медээлер. 15.30 — Медээлер. 15.45 — Эде тургустунуушкун прожектору. 15.55 — «Кувейтниң дувренчиг хүннери». Телеочерк. 16.25 — Музыка чогаалдарының шыгжамыры. О. Респиги. «Римниң байырлалдары». 16.55— «...Он алды харга чедир болгаш оон улуг пазы». 17.40 — «Сеткил ханызындан... Ленин болгаш Грузия. Сактышкыннар, документилер». Док. фильм. 18.30 Бөгүн делегейде. 18.50 — XV кышкы Олимпиада оюнары. Хоккей. Түңнел болүк командаларының маргылдаазы. Даггa хаак спорту. Улуг слалом. Херээженнер. 00.15 — 00.35 — Бөгүн делегейде.

ИЙИГИ ПРОГРАММА
МОСКВАДАН

8.00 — Эртенги гимнастика. 8.15 —«Боданыышкын». Эртем-тайылбырлыг фильм. 8.35; 9.35 — Музыка. 5 класс. Н. А. Римский-Корсаковтуң «Снегурочка» деп операзы. 9.05 — Испан дыл. 10.05 — «Россияның Эртемнер академиязы». Эртем-тайылбырлыг фильм. 10.35; 11.35 — Биология. 7 класс. Хээкчилер болгаш койгуннар. 11.05 — Испан дыл. 12.05 — «Улуг утбазы». Уран-чечен фильм. 13.40—«Бойдус-биле чаңгыс аай». Телефильмнер. 14.20—Медээлер. 14.30—15.40— «Баштайгы оорушкулер». 2-ги сериязы. 16.40 — Медээлер. 16.50 — XV кышкы Олимпиада оюнары. Хаак маргылдаазының ийи хевири. Эстафета 3х10 км.

КЫЗЫЛДАН

17.50 — «Сылдысчыгаш» Өөреникчилерге тележурнал. 18.25 — «Тыва черде». Программада: Медээлер. XIX Бүгү-эвилел партконференциязынга уткуштур. «Социал программа боттанышкында». 18.55 — Медээлер. 19.05 — «Эде тургустунуушкун — үениң негелдези». Тыва АССР-ниң Чүртталга-коммунал ажылагай министерствозунуң ажылынга хамаарыштыр телекоруукчулерниң шүгүмчүлелдеринге харыы кылдыр хүлээп алдынган хемчеглер дугайында. 19.35 —Чарладар.

МОСКВАДАН

19.40 —«Тамчыктыг удунар, чаштар!». 19.55 — ЧССР-ниң культура хүннериниң ССРЭ-де ажыдыышкыны. Э. Суховыңуң «Сватэплук» деп операзы. Словак национал театрның шинзи. 20.50 —Эде тургустунуушкун прожектору. 21.00 —«Үе». 21.30 — 23.30 —«Святоплук» операның уламчызы.

ҮШКҮ ПРОГРАММА
МОСКВАДАН

17.50 — Уран чүүл мастерлери. ССРЭ-ниң улустуң артизи Д. Банионис. 19.00 —«Бүгүдеге болгаш кижи бүрүзүнге». Ярославль хоорайга социал-культура объектилерин ажыглалга киирип тургаш кылдынган немей бижилгелер дугайында. 19.40 — 19.55 —«Тамчыктыг удунар, чаштар!». «Винтик болгаш шпунтик — хөглүг мастерлер».

26. Пятница

БИРГИ ПРОГРАММА
МОСКВАДАН

6.30 —«120 минута». 8.35 — «Виктория». Уран-чечен телефильм. 10.00 —XV кышкы Олимпиада оюнары. Хаак спорту. 20 км. Херээженнер. 11.30 —«Дириҗёрнүң көрүүшкүнү». Фильм-концертниң баштайгы көргүзүү. 12.00 —12.10—Медээлер. 14.45 — Медээлер. 14.55— Агролетпүрүнүң ажыл-херээ болгаш сагыш човаашкыннары. «Даартагы хүннүң тараазы» телефильмниң баштайгы көргүзүү. 15.15 —Горький телестудиязының программазы. 16.10 — «Чүүден болгаш чүге». 16.40 —Экономика эртемнериниң үндезиннери. «ТелеЭКО» журнал. 17.10—XV кышкы Олимпиада оюнары. Хаак спорту. 20 км. Херээженнер. 18.55—Чогаалчының созу. Д. Картер-биле беседа. (Канада). 19.05 —Бөгүн делегейде. 19.25 — Экранда — кинокомедия. «Бриллиант хол». 21.00 — «Үе». 21.35 — Эде тургустунуушкун прожектору. 21.45 —ССРЭ-ниң улустуң артизи Т. Синявскаяның концерти. 22.40 —23.10 — Интермедээ.

ИЙИГИ ПРОГРАММА
МОСКВАДАН

8.00 —Эртенги гимнастика. 8.15— «Алдарлыг Новгород хоорай». Эртем-тайылбырлыг фильм. 8.35—9.35 — К. Г. Паустовский «Мещера талазы». 6 класс. 9.05 — Англи дыл. 10.05 —ОПТУ сургуулдарынга. Эстетиктиг кижизидилге. Кижи болгаш эт. 10.35 — 11.35—Музыка. 7 класс. М. Мусоргскийн. 11.05 —Англи дыл. 12.05 — Сээн сонуургалдарың». Телефильм. 12.55 — «Кодээниң шагы». 13.55 —Медээлер. 14.05—15.15 — «Баштайгы оорушкулер». 3-кү сериязы. 18.05 —Медээлер.

КЫЗЫЛДАН

18.10 —«Культура болгаш амыдырал». Үзел-бодалдар белдири. Уругларның хостуг үезин организастаарының нарын айтырыглары. 19.00 — «Азия төвү». Үндүрүлгеде: Медээлер. «КАИ экраны». 19.50 — Медээлер.

МОСКВАДАН

20.00 —«Тамчыктыг удунар, чаштар!». 20.15 —XV кышкы Олимпиада оюнары. Даггa хаак спорту. Улуг слалом. Эр кижилер. 21.00 — «Үе». 21.35 — Эде тургустунуушкун прожектору. 21.35—23.00 — Даштыкы фильм экраны. «Сээн-биле кады оорүүр мен». (ЧССР).

ҮШКҮ ПРОГРАММА
МОСКВАДАН

18.05 —Медээлер. 18.10 —Э. Межелайтис. «Лириктиг этюдтар». 19.00 —«Дириг амытаннар дугайында». 20.00 —20.15 — «Тамчыктыг удунар, чаштар!». «Чараа-чеченнер-биле ужуралдар».

27. Суббота

БИРГИ ПРОГРАММА
МОСКВАДАН

6.25 — «120 минута». 8.25—XV кышкы Олимпиада оюнары. Биатлон. Эстафета 4х7.5 км. Хоккей. Түңнел болүк командаларының маргылдаазы. 11.35 —«Социализм чүрттарында». Тележурнал. 12.05 —Бөгүн делегейде. 12.25 —Бүгүдеге болгаш кижи бүрүзүнге. 13.00 — «Дириг амытаннар дугайында». 14.00 — «9-ку студия». 15.00 —XIX Бүгү-эвилел СЭКП конференциязынга уткуштур. Алыс үнаазы-биле чугаа. Партком болгаш эде тургустунуушкун. Чаа байдалда Донецк партия организациязының ажылын чаартыр дугайында. 16.30 —Улусчу чогаадылганың «Радуга» телепрограммаларының делегей фестивалы. «Кан хаажак». «Идик иштинде кадаг». «Эзрип турар ыт». (Ирландия). 16.50 —Поэзия минуталары. 16.55 —Өг-бүле экраны. «Кестинмээй черлик чечектер дилиндээ». Уран-чечен фильм. 18.30—XV кышкы Олимпиада оюнары. Коньки. 10.000 Херээженнер. Хоккей. Түңнел болүк командаларының маргылдаазы. 21.00 — «Үе». 21.35 —Эде тургустунуушкун прожектору. 21.45 —Суббота кежээзинде. Телевизор дамчыштыр таныжылга. Евгений Евстигнеев. 23.00 — «Театр директору». В.-А. Моцарттың чаңгыс көжегелиг каттырынчыг операзынга даянып тургускан телефильм. 23.25 — 23.40 — Медээлер.

ИЙИГИ ПРОГРАММА
МОСКВАДАН

8.00 —Эртенги гимнастика. 8.15—Теледопчулал. 8.55 — Театр телеабонементизи. В. Шекспир «Гамлет». 9.45 —«Чүртта, Чер!». 10.45—«Кадыкшыл». 11.30 — Шажын болгаш политика. 12.00 —Өг-бүле академиязы. 12.30 — «Билдингир-даа болза, элдептиг». 13.30 —XV кышкы Олимпиада оюнары. Даггa хаак спорту. Слалом. Херээженнер. 14.00—«Ынакшылдың баш удур эскерии». Уран-чечен фильм. 15.05 — XV кышкы Олимпиада оюнары. Хоккей. Түңнел болүк командаларының маргылдаазы. 16.50 — Силерге, автомобильге сонуургактарга. Москва чоогунуң автомобильчилеринге техдузаа көргүзериниң чаа хевирлериниң дугайында. 17.20 —Реклама. 17.25 —«ХТК-88». Ивановскиниң Күрүне медицинтудуунуң болгаш Башкир көдээ ажыл-агый институдунуң командаларының ужуражышкыны. 19.30 — «Тамчыктыг удунар, чаштар!». «Москвага селүүстээшкин». 19.45 —«Ойна, гармонь!». РСФСР-ниң алдарлыг артистери Г. база А. Заволокиннер программаны чорудар. 21.00 —«Үе». 21.35— Эде тургустунуушкун прожектору. 21.45 — 23.20 — «Улуг утбазы». Уран-чечен фильм.

28. Воскресенье

БИРГИ ПРОГРАММА
МОСКВАДАН

8.00 —Медээлер. 8.15— Ритмнит гимнастика. 9.00 — «Спортлото» тиражы». 9.15 —«Будильник». 9.45 — «Совет Эвилелинге бараан боон тур мен!». 10.45 —Эртенги почта». Музыкалыг программа. 11.15 — «Дүндүгүр кижиниң чугаазы». Эстон ССРниң улустуң чурукчузу И. А. Торнеңиң дугайында телефильм. 11.40 — «Музыкалыг киоск». 12.10 —«Кодээниң шагы». 13.10 — «Кадыкшыл». 13.55 —Тоол аалдап келген. «Каролинаның моңгун хендири». Уран-чечен фильм. 15.30 — «Эде тургустунуушкун: нарын айтыырлар болгаш шинтпирлер». Школа болгаш амыдырал. 17.00 —Мультфильмнер. «Үш адыг». «Плюх база Плюх». 17.20 —«Объектив». 18.00—Поэзия минуталары. 18.05 —«Делегей панорамазы». 18.50 —XV кышкы Олимпиада оюнары. Фигурлуг чунгулаашкын. Херээженнер. Хостуг программа. 19.50 —«Дөспес чорук. азы Кинода байдал кандыгыл?». Кино чылының түңнели. 21.00—«Үе». 21.35 —Концерт. Х. Фелисиано (АКШ). 22.30 — 22.45 —Медээлер.

ИЙИГИ ПРОГРАММА
МОСКВАДАН

8.00 —Эртенги гимнастика. 8.20— Авам школазы. 8.50 — Портреттер. И. Пущин. 9.50 —Социология: айтырыглар база тайылбырлар. 10.30 — XV кышкы Олимпиада оюнары. Хаак спорту. 50 км. Эр кижилер. 11.55 — «Бир эвес силерге...» 12.40 — XV кышкы Олимпиада оюнары. Бобслей. 13.25 —Музыка телеабонементизи. «Күүселдениң уран аргазының дугайында». 14.25 — «Оңна, гармонь!». 15.35 — «Арыг финалкалары». Уран-чечен фильм. 17.05 — Док. фильмниң баштайгы көргүзүү. 17.25 — «Мухинин оттуруптунар». Уран-чечен фильм .18.45 — Концерт. 19.40 — «Интеграция — келир үеже базым». Телефильмниң баштайгы көргүзүү. 20.00 —«Тамчыктыг удунар, чаштар!». «Эки дилги». Мультфильм. 20.15 —«Достоевскийнин чуруктары». Эртем-тайылбырлыг фильм. 20.35 —Реклама. 20.40 — Улусчу чогаадылганың «Радуга» телепрограммаларының делегей фестивалы. «Кан хаажак», «Идик иштинде кадаг». «Эзрип турар ыт» (Ирландия). 21.00 —«Үе». 21.35—00.55 — XV кышкы Олимпиада оюнары. Даггa хаак спорту. Слалом. Эр кижилер. Коньки спорту. 1500 м. Херээженнер. Хаак маргылдаазының ийи хевири. Трамплинден шураашкыннар. Хоккей. Түңнел болүк командаларының маргылдаазы.

Кино

ФЕВРАЛЬ 23-ТЕ

«НАЙЫРАЛ»: «Аас-кежик шугулдуру» 11.50, 13.50, 15.50, 17.50, 19.50. Мультфильм 10.30 шактарда.

«КАА-ХЕМ»: «Атака» 15.00, «Чаңгыс катап мегелээш» 17.20, 19.30 шактарда.

«ВОСТОК»: «Нептун байырлалы» 16.50, 20.00, «Үрекчи» 15.00, 18.20 шактарда.

«ЕНИСЕЙ» К.б: «Лиловый шар» 15.30, «Иван Васильевич мергежилип солуп тур» 20.00 шактарда.

Аглаар

Республикага шокар булуттаар. Чамдык черлерге бичии хар чаар. Сонгу-барыын утланыышкынның хаттың күжү секундада 5—10 метр. Дүне 30—35, чамдык районнарга 21—26 градус соор. Хүндүс 15—20, чамдык районнарга 6—11 градус соок болур.

Кызылга шокар булуттаар, хар чаг-бас. Сонгу-барыын улуг хаттың күжү секундада 5—8 метр. Дүне 32—34 градус, хүндүс 17—19 градус соок болур.

Адрезивис: 667000 Кызыл хоорай, Красноармейская кудумчузу, 100.

ШЫНЫҢЫН ТЕЛЕФОННАРЫ: КИЛДИСТЕРНИҢ: партийжи амыдырал килдизиниң 3-36-82. совет тургузуг килдизиниң 3-37-11, үлетпүр килдизиниң 3-36-73. чагаа килдизиниң 3-39-03. культура килдизиниң 3-39-15. кадаа ажыл-агый килдизиниң 3-41-16. социал айтырыглар килдизиниң 3-41-25. корректорларның 3-37-11. бухгалтериязың 3-43-41. солун кедбейи барганда 2-32-75-че долгаар.

Чылда 300 катап үнер. Хемчээли 2 парлалга амазы Тиражы 24637 акз. Солуннуң индекизи 54241

Тыва АССР-ниң Ном үндүрер чер. полиграфия болгаш ном садыының керектериниң талазы-биле күрүне комитединиң типографиязы. Кызыл. Шетинкин биле Кравченко кудумчузу. бажың № 1.

Чагыг № 2669. ТС 00026.

Тувинская республиканская библиотека им. А. С. Пушкина

Бүгү чурттарның пролетарийлери, каттыжыңар!

ШЫН

СЭКП Тыва обкомунуң, Тыва АССР-ниң Дээди Совединиң болгаш Министрлер Чөвүлелиниң органы

1988 чылдың февраль 24 среда № 46 (13646)

1925 чылда үдезилеттинген.

Өртээ 3 көпеек.

СИБИРЬНИҢ ХӨМҮР-ДАЖЫ

КРАСНОЯРСК. «Красноярскуголь» каттыжышкынның коллективи одаар чүүл казып тыварынга эң-не бедик темпилерни чедип алган. Чыл эгезинден бээр хереглемчилерге пландан ажыр чартык миллион тонна хөмүр-даштыг чорудуп берген.

Канск-Ачинскиниң экономиктиг девискээр комплексизиниң бүдүрүлгелеринде дагжылар хөмүр-даш казып тывармың технологиязын сайзыраңгайжыткан. Чижээлээрге, Россия Федерациязында эң-не улуг «Бородинский» разрезте күүгүлүг ротор комплекстери чүгле кол участоктарда ажылдап турар. А эдериҥги карттардан хөмүр-даштыг өске агрегаттар казып турар. Оон чыл саңында-ла үш миллион тонна хөмүр-даштыг казып адырын төлевилээн. Каттыжышкында эң улуг, цикта 5000 тонна одаар чүүл казар роторлуг комплекс төлевилээн күүгүүнбиле ажылдап турар. Ону А. Летягинниң удурткан экипажы башкарып турар.

Партиязың XIX Бүгү-шиделеп конференциязын төлептиг уткуур дээш коллективтерде чарыш калбарган. Оон ажыттынар хүмүнге чедир дөртен ажыг бригада хөмүр-даш казар талазы-биле беш чылдың үш чылының планын күүседиргиз хүлээгген.

(СЭТА).

ЧААРТЫЛГАНЫҢ ИДЕОЛОГИЯЗЫ

СЭКП ТК-ниң Пленумунуң шиитпирлери идепкейлиг ажыл-ишче кыйгырыш тур

Февраль 17-18-те СЭКП Төп Комитединиң Пленуму болган. Ук Пленумга СЭКП ТК-ның Чикигине секретары М. С. Горбачев «Чаартылганың идеологиязы — революсчу эде тургустунуушкунга» деп эгелиг чүве чугаалаан. Эде тургустунуушкуннуң чаа үе-чадазын ханызыбиле аңаа аналитээн, оон идеологтуг хандырылгазының программазын тодараткан.

Пленум «Ортумак болгаш дээди школаның эде тургустунуушкумунуң чоруп турарының болгаш оны боттандырар талазы-биле партияның сорулгаларының дугайында» айтырыгны чугаалашкан. Илеткелди СЭКП ТК-ның Политбюро кежигүнү, ТК-ның секретары Е. К. Лигачев кылган.

Улус өөредилгезиниң реформазын ханыладырымың айтырыгларын партияның күүгүнеңиң калбак туружундан сайгарып тура, Пленумның киржикчилери эде тургустуунушкуминуң эң харысалгалыг үе-чадазында ол болуп турар дээрзин демдеглээн. Школага, өөредилгеге болгаш кижизидилгеге хамаарышкан бүгү чүве эде тургустунуушкун-биле дорт холбашкан. Шынар талазы-биле чаа байдалче революсчу шилчилгеин боттандырып турар ниитилелге бедик билиглиг, социализмге бердинген, чаа ёзу-биле амыдыран база ажылдап шыдаар идепкейлиг хамаатыг херек. Чүү-даа чүве кижиниң кыйыы-биле эртпес, кижи чокта чүү-даа кылдынмас.

Ниитилел амыдыралының демократчыдылгазы, экономиктиг үндезин реформа бөгүн-даа, перспективада-даа тодаргай ажыл-ишти партиядан негеп турар. Партияның моон соңгааргы стратегтиг ажылынга хөй-ле чүүлдү тодарадыр СЭКП-ниң XIX Бүгү-эвилел конференциязының концепциязын ажылдап кылып тура, ТК-ның Политбюрозу чүгле ону удуртулга болдурган. Амгы үеде, конференциязының бүдүүзүнде, эде тургустунуушкуунуң чамдык принципиалдыг идеологтуг талаларын бодап, чугаалажып көөрү чугула апарган.

Эде тургустунуушкун миллионнарның, бүдүн ниитилелдиң амыдыралчы эрге-ажыктарынга улам ханызы-биле дээш турар апарган. Чаартылгалар чорудулгазының ужурутказын болгаш соруглазын, чаартылганың ыраккы болгаш чоокку сорулгаларын киживиҥ эң-не эки биле алыксап, оларга боттарының хамаарылгазын тодарадыксап турары чөп. Дөгейленген чоруктан болгаш «эптиг» чаңчылдардан адырлыры, чүве тоовас чоруун, социал идепкей чогун ажып эртерн — нарын-на херек. Өскерилгелерни аңгы-аңгы хүлээп ап турар. Чамдык киживиҥ социализмниң туружундан өскээр базып тур эвес бис ыйнаан хөөр сезиглелдери база салдарлыг болуп турар. Чамдык киживиҥ бо өскерилгелер таарышпайн турары база билдингир. Партия «нарын черлерни» чымчаткайн, чаартылгаларның улам көөдеп турар бүзүрелдиг талалакчылары анаа эвес политиктиг болгаш идеологтуг байдалга ажылдаар апаар дээрзин ажыы-биле чугаалап турар. Чоннуң немежин орар деткимчези — ону партия эң кол деп санап турар. Социализмге ажыктыг болур бүгү чүүлдерни партия деткип турар болгаш деткинр-даа дээрлиҥ СЭКП ТК-ның Пленумундан бүгүдеге дыңналдыр неделгээн.

Эде тургустунуушкун калбарып база ханылавышаан, эрткен орукту болгаш Ленинниң чагааны келир үеде ети орукту киҥээгейлиҥ-биле дүүштүрерин негеп турар. Чамдык ёзу-чурум бодап, эрткен чүүлдү каталтаары-биле эвес, а улам идегелдиг утланыышкынны тып алыры-биле дүүштүрер херек. Амгы үеде идеологтуг ажыл-чорудулганың айтырыгларының, социализмниң болгаш эде тургустунуушкуниуң теория айтырыларының улуг ужур-дузалыг болуп турар ужуру-даа ында. Ол СЭКП-ниң XXVII съездизиниң Политиктиг илеткелиге, оон Программазының чаа эдиглезинге ТК-ның Пленумнарының материалдарынга, оске-даа чамдык документилерге, иланган Октябрьның 70 чылынга тураскаатказ документилерге калбаа-биле чыриттынмышаан, партияның киҥээгейинден кажан-даа үнмээн. Бо айтырыгларны чаа негелдерни барымдаалавышаан шиитпирлээри, оларның биле ылаптыг ажылдаары ам негеттинип келген. Чүгле партия эрткен болгаш амгы үе дугайында, хөгжүлениҥ тенденцияларының дугайында эртем-билиглери-биле чепсеглепгеш, ниитилелге эң-не амгы үениң социалистиг медерелиниҥ чорудулгазын башкарып, социалистиг тургузутиуң чаа үе-чадазын теоретиктиг кырыдып, оон чедишкиннерин практика кырында хандырып шыдаар болгаш ынчаар хүлээлгелиг.

Бистиң ниитилелбистиҥ төөгүзүнге марксизм-ленинни турушту ёзулуу-биле бодыткаары эде тургустунуушкунга база чугула болуп турар. Ол үени, салым-чаяанны болгаш харысалганы негеп турар, угаан-бодалдың туруштуг, эрес-шудургу болгаш шүтүмчүлекчи ажыдын негеп турар. Үнелел кылырда далажыр чоруктуң, арыг шынны чажырып турар хөөглаан чүүлдерни калбак хөй-ниитвже үндүрер чүүлдүң херээ чок. Ындыг хөөглаан чүүлдер бистиң чамдык солуннарывыска болгаш журналдарывыска таваржып турары база хомудаичыг. Фактылар-даа, эртемниң бүзүредилгелери-даа чок чүүлдерни олар чогаадып турар.

Совет эрткен үениң киҥээгейлиг өөреимишаан, бис эде тургустунуушкуниуң болгаш ниитилелдиң чаартырының байдалдарында ажылдаар чүүлдерни тып ап турар бис. Эде тургустунуушкун — ол дээрге бистиң чиик эвес дуржулгавысты барымдаалаары, бистиң бурунгаар шимчээривиске шаптык болуп турар бүгү чүүлдерни чайладырыдыр. Бүгү чүвени киживиге, киживиниң чаагай чоруунга деп чайгылып чок эртиневисти катап тургузарын болгаш хөгжүдерни эде тургустунуушкун илередип турар. Партия кижи бүрүзүнүң билиҥге, угаанынга, дуржулгазынга, киживиҥ эң тергиин шынарларынга идегеп, кижилерни амыдыралга, хөй-ниити ажылынга кижизидериҥге, экономикага, демократиягa, ажык-чарлыг чоруккa, чаа чүүлдү бадыткаарынга аргаларны эң улуу-биле ажыдып турар.

Эде тургустунуушкуниуң эң-не сорулгаларын чедип алырынга шиитпирлиг чепсек — ниитилелди улам ыцай демократчыдары. Чүгле демократияны дамчыштыр кижи факторун ниитилелдиң ханы чаартылганарынче бүрүүбиле киириштирип, ацаа чаа идиглиг берип болур. Партия демократизмниң үлегер-чижээн көргүзер хүлээлгелиг. Хамыктың мурнунда хөй-хөй партия комитеттериниҥ оларның аппараттарының шагдаи бээр чаңчыгып калганы командылаксаар, бүгү-ле чүвени холгаарлаар, өскелерниң орнунга ажылдаксаар хөөнүң ажып эртери эргежок чугула. Демократияны кызыгаарлаар, хөй-ниитиниң саналаналын тоовас дээр оралдажыышкынарны база сокса-дыр апаар. Эң-не демократтыг арга-методтарны ажыглап тургаш, партия эде тургустунуушкуниуң чаа үе-чадазында удуртукчу, авангардчы ролюн хандырар, кижи бүрүзүнүң, күш-ажылчы коллективтериҥ инициативазын, чогаадыкчы чоруун хөгжүдер хүлээлгелиг.

Массалыг информациянның болгаш пропагандаңың чепсектеринге онзагай роль онаажып турар. Соолгу чылдарда чедип алган чүүлдерин олар быжыглап база хөгжүтүпүшаан, партияның болгаш чоннуң шиитпирлеп турар сорулгаларының нарының, чаалын көргүзер, кыдыра, далаш үнелелдер кылырын болдурбас, күш-ажылчы коллективтерде, хоорайларда болгаш районнарда, областарда болгаш республикаларда, төптө эде тургустунуушкуниуң дуржулгазын ам-даа ханы болгаш тода кылдыр көргүзер ужурлуг. Демократчыдылганы, ажык-чарлыг чорукту калбартырынга пропагандистер, лекторлар, идеология ажылдакчылары улуг рольдуг. Хоойлу-дүрүмнүг, сагылгатурумну, коруи-чурумну шынгыы сагывас болза, эде тургустунуушкун болдувиас. Ниитиҥ күрүнеҥ чаңгыс аай комплекстиг программазы кылдыр юридиктиг бүгү-ниитиҥ өөредилгезиҥ организаставр деп, Пленум сананалдаан.

Ниитилелдиҥ шиитпирлиг демократчыдар дээш турушпушаан, партия мынча деп медеглээн: демократияны сайырадырын болгаш калбартырын хүлээп көрбелиҥ база чедир үнелевезин дээрге-ле тонгa, оон демократияга ханыдкышылынга бүзүрел чок чорук деп санаар апаар. Эде тургустунуушкуниуң «культура талазын» дидим болгаш чүткүлдүг улгаттырар, калбартыр, бистиң хөй национальдыг культуравыстың ховар дээн байлаан улам көвүдедир, киживиҥ совет патриотчу болгаш интернационалчы сеткил-сагыжын быжыглаар херек.

Социализминиҥ чаартылгазының, оны амгы үениҥ база шимчекгир хевирлери-биле байыдарының чарылбас кезээ болза үндезин экономиктиг реформа болур деп партия санаан турар. Ол дээрге демократияны ханыладырыкын, бүдүрүлгениҥ, бүгү чурттуң ёзулуг ээлери — ажылчы чоннуң эртелеп башкарылгага киржириниҥ боттуг үндезини. Мында бергелер ам-даа ээдээн эвес. Киживиҥ ажылхереккe хамаарылгазы өскерлип турар. Ак сеткилдиг, кызымак ажылдың хүндүзүн көдүрбүшаан, чөптүг эвес деннээшкиниҥ чайлаар дээн чүткүл улам тодарап орар, а ындыг деңнээшкиниҥ күш-ажылга ак сеткилдиг хамаарылгага, оон бүдүрүкчүлүүн бедидериҥге шаптыктап турар болгай.

Экономиканы хөгжүдериниҥ улуг хемчээлдиг планнарын боттандырарынга бүгү күштүг бээрин үе негеп турар. Оон-биле кады чоннуң хүн бүрү хереглелдерин, негелделерин үттүп болбас. Чугаа болза бирги чертениҥ айтырыгларының — аҥы-чем, чурттаар оран-бажың айтырыгларының, чоннуң эки шынарлыг барааннар болгаш ачы-дуза-биле хандырарының дугайында болуп турар. Ол талазы-биле көрдүнген программалар чамдык черлерде чогуур үезинде болгаш долу хемчээл-биле күүсединнимейн турары хомудаичыг.

Бистиң политиктиг системавысты ону демократчыдарының туружундан эде тургузарынче ам кирер деп турарывыстың дугайын Пленумга демдеглээн. Маңаа кол чүүл болза дээштиг, демократтыг, контрольдуг, принципиалдыг чугула шиитпирлерни ажылдап кылырынга чоннуң идепкейлиг киржилгезин магадылап турар эрге-чагырга болгаш эргелеп башкарылга механизмин тургузары болур. Чугаа болза Советтериниҥ ролюн бедидериниҥ дугайында болуп турар, олар төпке-даа, чер-черге-даа ёзулуг-ла эрге-чагырга болган тургаш ужурлуг. Чугаа болза социудда системазын сайзыраңгайжыдарының, оон демократчыдылгазының дугайында болуп турар. Чугаа болза партия болгаш күрүне органнарының эрге-хүлээлелерин аңгыларының, партия дээрге ниитилелдиҥ политиктиг авангардыдыр дээн ленинчи айтыышкынны херек кырында бадыткап тургузарының дугайында болуп турар.

Эде тургустунуушкун дээрге партияның кадр политиказын сайзыраңгайжыдары база болуп турар. Партияның бо талазы-биле кол-ла үнелел-барымдаазы кадрларның эде тургустунуушкунга хамаарылгазы. Партияның кадрларга бедик негелдезин ажыл-херекти орта кылбас, харысалга чок чорукту, куруг ааваашкынны, ажыл-херекти тоомча чок көөр чорукту буруу шапканы болуп турар. ону эде тургустунуушкуннуң удуртуп турарының дугайында соңгулдалыг органнарның отчёдун бергени парторганизацияларның хуралдарының база партия комитеттериниҥ пленумнарының киржикчилери илергейлээн. Ук отчёттарны коммунистериҥ бедик негелделиг чугаалажып көргенинiҥ түңнелинде 4800 ажыг парткомнарның болгаш партбюроларның ажылын багай деп көрген, соңгулдалыг органнарның 89 муң ажыг кежигүннерни солаан.

Партия бодунуң XIX конференциязынче дуржулгазы байлакшаан, эде тургустунуушкуниуң, ниитилелде революстуг чаартылгаларны эчизинге чедирер деп долу шиитпирлиг бар чыдар. Аңаа эде тургустунуушкуниуң байдалдарында үш чылдың эң ылаңгыя бүдүрүлге дугайында Хоойлунуң ажылдап эгелээниниҥ баштайгы айларының амыдыралының болгаш ажыл-херээниҥ принципиалдыг түңнелдерин сайгарып көөр. Демократчыдылганы калбарткаш, үндезин реформаны эгелээш, бистиң партиявыс болгаш ниитилелбис чүнү чедип алганын тодарадып көөр. Бистиң политиктиг системавысты сайзыраңгайжыдарының база чурттуң хөгжүлдезиниҥ чаа үе-чадазында политиктиг авангард — партияның ролюнүң дугайында тодаргай шиитпирлерни хүлээп алыр. Оон-биле бистиң революстуг эде тургустунуушкунувуска чаа күчүлүг идиглиг бээр.

СЭКП Төп Комитединиҥ Пленуму М. С. Горбачевтуң чугаазында киргеи чүүлдерни болгаш түңнелдерни бир эп-сеткил-биле чүүлдүг деп көрген. Эде тургустунуушкун коммунист бүрүзүнүң партияжы хереэ, хамааты бүрүзүнүң патриотчу хүлээлгези апаарын политиктиг ажылдың бүгү-ле аргалары-биле чедип алыры эргежок чугула.

(«Правданың» февраль 21-де номеринде мурнуку түүлү).

СОЦИАЛИЗМНИҢ БОЛГАШ ТАЙБЫҢНЫҢ КАМГАЛАЛЫНДА

Совет Армияның болгаш Шериг-Далай Флодунуң тоогүзү Улуг Октябрьның тиилелгезинден чарылбас тудуш. Бистиң чуртувустуң Чепсектиг Күштери чоннуң революстуг чаалаң алышкынарының камгалалынга, тайбыңның болгаш күш-ажылдың камгалалынга чедион чылдар дургузунда бараан болуп турар. Революциялыг камгалаар кылдыр Коммунистиг партияның В. И. Ленинниң тургусканы Совет Чепсектиг Күштер совет улустуң тургузукчу күш-ажылын идегелдиг камгалап, Төрээн чуртунуң мурнунга ыдыктыг хүлээлгезин, бодунуң интернационалчы хүлээлгезин алдарлыы-биле күүседип турар.

Совет Армияның болгаш Шериг-Далай Флодунуң 70 чылынга тураскаатказ Москваның ажылчы чоннуң төлөөлекчилериниҥ болгаш пайысылал гарнизонунуң дайынчыларының байырлыг хуралы Кремльдиң Съездилер ордузунга февраль 22-де болган.

Эштер М. С. Горбачев, В. И. Воротников, А. А. Громыко, Л. Н. Зайков, Е. К. Лигачев, В. П. Никонов, Н. И. Рыжков, Н. Н. Слюньков, М. С. Соломенцев, В. М. Чебриков, Э. А. Шеварднадзе, А. Н. Яковлев, В. И. Долгих, Ю. Д. Маслюков, Н. В Талызин, Д. Т. Язов, О. Д. Бакланов, А. П. Бирюкова, А. Ф. Добрынин, А. И. Лукьянов, В. А. Медведев, И. В. Капитонов оларны чыылганнар адыш часкаашкыны-биле утказан. Чамдык министерстволарның болгаш ведомстволарның удуртукчулары, кескү шериг начальниктери, дайынның хоотуннары, эртемденнер, партия, совет болгаш хөй-ниити организацияларының төлөөлекчилери президиумга база олурган.

Совет Армияның болгаш Шериг-Далай Флодунуң 70 чылының байырлалынга келген Болгария Улус Республиканың, Венгрия Улус Республиканың, Вьетнам Социалистиг Республиканың, Герман Демократтыг Республиканың, Кампучия Улус Республиканың, Корей Улус-Демократтыг Республиканың, Куба Республиканың, Лаос Улус-Демократтыг Республиканың, Моол Арат Республиканың, Польша Улус Республиканың, Румыния Социалистиг Республиканың, ЧССР-ниҥ, Югославияның Федеративтиг Социалистиг Республиказының шериг делегациялары олурушкан.

СЭКП ТК-ның Политбюро кежигүнү, СЭКП ТК-ның секретары, СЭКП-ниҥ Москва хооркомунуң бирги секретары Л. Н. Зайков хуралды ажыткан.

ССРЭ-ниҥ Күрүне гимнизин күүседткен.

Совет Эвилелиниҥ Чепсектиг Күштериниҥ дайынчыларынга болгаш хоочуннарынга СЭКП Төп Комитединиҥ, ССРЭ-ниҥ Дээди Совединиҥ Президиумунуң болгаш ССРЭ-ниҥ Министрлер Чөвүлелиниҥ чедирген байырын Л. Н. Зайков номчаан.

«70 чылдар дургузунда социализмниҥ болгаш тайбыңның камгалалында» деп илеткелди СЭКП ТК-ның Политбюро кежигүнүнге кандидат, ССРЭ-ниҥ камгалал министри армия генералы Д. Т. Язов кылган.

Бистиң социалистиг Төрээн чуртувустуң маадырлыг намдарының чеди он чылдарын чоокта чаа демдеглээн Октябрь байырлалдарының хереп-биле Совет Армияның болгаш Шериг-Далай Флодунуң хүнү бо чылын чайынандыр чыруттынган деп, илеткелчи чугаалаан. Бистиң социалистиг Ада-чуртувустуң болгаш оон Чепсектиг Күштериниҥ төрүттүнген хүнүнериниҥ чоок болганы ханы уткалыг Улуг Октябрьның толу — бистиң Армиявыстың революстуг будуун, социализминиҥ чаалаң алышкынарын, күш-ажылдың чоннуң эрге-чагырганы камгалаар оон бедик хүлээлгези ында илергейлеттинген.

Социалистиг күрүнеиниҥ Чепсектиг Күштерин тургусканы Улуг Октябрьның тиилелгезиниҥ сөөлүнде Владимир Ильич Ленинниҥ болгаш большевик партияның шиитпирлээнии эң-не чарын, эң-не харысалгалыг сорулгаларының биржээн болган. Доктаамал армияны, ынчалзажок чаа, социалистиг хевиринiҥ армиязын, чондан хооруулбас тудуш, оон эрге-ажыын камгалаар хүлээлгелиг армияны организастаарының идеязын Ленин көдүргеи. Ындыг армия тургустунган.

Бистиң Чепсектиг Күштеривистиң улусчу бүдүмүүнүң чаа демдектери дайынчаразының үезинде улам тода көстүп келген. Чурт бала чаартынып, сайзырап турган. Оон Чепсектиг Күштери база чаартынып, күштелип турган. Чепсектиг Күштериҥ социал базазы калбарып, быжыглып келген. ССРЭ-ниҥ тургустунганы хууда составтың интернационалдыг улам сырый каттыжышкынынга идиглиг берген.

Кол күжү герман фашизм болуп турган империалистиг реакция делегейниҥ чаа дайынынга белеткелди шапкынчытман. Фашизм-биле чайлаш чок сегиржип алышкынны партия баш удур билип, чүртту болгаш Чепсектиг Күштерни агрессияны ойтур шаварынга эки белеткээр дээш хемчеглерни ап турган. Шериглерге чаа боочепсек болгаш дайынчы техника кээп эгелеп турган.

Ынчалзажок төлевилеттинген чүүлдер дыка хөөү доостунмайн барган. Төөгүден хемчээттинген үе биске четпес болган. Чепсектиг Күштериҥ белеткединге частырыглар бар турганын ыыттавайн база барып болбас. Сталинге чүдүүр чоруктуң үезинде кылдынган репрессиялар бистиң командылал болгаш политиктиг кадрларывыска улуг когаралды чедирген. Ол бүгү дайынның биске эң таарымча чок болган башгайы үезинде болуушкунларга салдар чедирбес арга чок болган.

Фашизмниң болгаш милитаризмни чылча шапканы, бистиң тиилелгевис кижи төрелгетенниҥ салым-чолунга эң улуг, ёзулуг-ла эргилделиг ужур-дузалыг болуушкуннар болган. Бөмбүрзектиҥ улустарының мурнунга социал депшилгениҥ болгаш быжыг тайбыңның келир үениҥ магадылалы ажыттынып турган. Ынчалзажок Барыын чүктүң дайынзырак болуктери социал ажээл-нөгээшкинин чедип алыры-биле антисоветчи, антикоммунистиг «соок дайынны» эгелээн. Дегегейниҥ ийи дайынчарының ооскүдүктүүлү — империализм кижи төрелгетенин үшкү таварылгада — ядролуг дайынче кыпап кел чораан деп. Д. Т. Язов демдеглээн. Дайын аймылының күштелгени бистиң чуртувусту бодунуң айыыл чок чоруун хандырары-биле харыы хемчеглерни алырынче албадаан. Дайын соолгудегери үеде социализминиҥ чаалаң алышкынарының болгаш тайбыңның идегелдиг камгалалын хандырар херекке чугула базым болза 1955 чылда социалистиг күрүнеҥ камгалал эвилелин — Варшава Керээзинiҥ Организациязын турусканы болур. Ол дээрге 1949 чылда НАТО блогун турусканыга болгаш оон халдакчы шериг күжүн остүрүп турарынга харыы хемчет болган. ССРЭ биле АКШ-тың Варшава Керээзи биле НАТО-ның аразында шериг-стратегтиг деп байдалды чедип алганы бүүлүг тоогулуг ужур-дузалыг чүүл болган. Ол чорук социализминиҥ депшилгелиг бүгү күштериҥ туружун быжыглаан, делегейниҥ ядролуг дайынына типлелге чедип алыр деп империалисти реакцияның кордаанкымын бууратказ. Киижи төрелгетениҥ ядролуг тамыже оон кииp октап шыдаваан бартанынга Совет күрүнеҥ Чепсектиг Күштериниҥ биче эвес салымыкыны киргеи.

Ракета-ядролуг чүс чыл-дың бөстүг чүүлдерни, кижи төрелгетениҥ дириг аргаларының эге-ажыктарын ханы медереп билир чорук политиктиг чаа бодалдың аргежок чугулалын негеп турар деп, илеткелчи уламчылаан. Дайынны политика чепсээ кылыр ажык-дүжүүнүн шүут чогун, шериг талазы-биле артык күштүг болурунче чүткүлдүң оруунун муңгажып, боо-чепсектиг эңдере бүдүреринiҥ сарыыл чогун ол барымдаалап турар. Дайынның болгаш тайбыңның айтырыглары амгы дег, мурнунда кажан-даа ындыг чидиг турбаан. Кижи төрелгетенниҥ дириг артарының, а дайын болур болза чер кырынга бүгү дириг чүүлдүң чүү-даа чок кырлырының ындыг деңнеттирилгези мурнунда чер кырынга кажан-даа турбаан.

Делегей харылааларын чаа политиктиг бодал-биле дүүштүр үндезини-биле эде тургузарымның эрежежок чугулазын дүн айтырыынга киирерин амыдырал негеп келген. Варшава Керээзиниҥ шериг доктриназының дугайында документиде ол киргеи. Ол дээрге — ёзулуг-ла камгалакчы доктрина-дыр. Ол амгы үениҥ -ан чугула политиктиг сорулгазынга ядролуг-даа, аңаа-даа дайынны болдурбас дээнинге чагыртқан болуп турар.

Чепсеглеминиҥкиниҥ дүжүрери дээш демнежип тура, бис бодувустуң салымхуувусту шериг күүүзүм ослүүрп алы оны кызырар дээш дугуржуруудан ойталап турарларга бүзүрел шыдаавас бис. Кайы-даа күрүнеже — Варшава Керээзиниҥ киржикчизи күрүнеже даштыкыдан халдаар болза, оны ойтур шавар составтыр, мындыг деңнелдиг кылдыр бистиң чурттувустуң-даа, эпилелчилеривистиң-даа чепсектиг күштерини тудуп турар чылдагаанывыс-даа ында. Бис бодувустуң келир үевисти делегей айтырыгларын шериг күжү-биле шиитпирлээри-биле холбаштырбайн келгеи-даа, холбаштырбасдаа бис деп, министр демдеглээн. Тайбыңны быжыглаарынче утпаанган бистиң инициативаларывыс, саналдарывыс, практиктиг базымнарывыс бүгүдеге билдингир.

Бир эвес политиктиг тураскорук бар болза, эң-не нарын айтырыглар шиитпирлеттинин болур деп чүвениҥ чижээ болза ССРЭ биле АКШ-тың ортумак болгаш бичe ыракшылдыг ракеталарын улуттаар дугайында оларның аразында Керээ боот турар. Бо дээрге ядролуг чепсекти боттуг дужжуреринiҥ оруунга баштайгы ынчаңгай онзагай чүгүлээ базым. Ону совет киживилер, бистиң эвилелчилеривис болгаш оонгуттеривис, чер кырында бүгү-ле дешилгелиг, тайбыңга ынак күштер изиг деткиишкин болгаш идегел-биле хүлээп алганы чөптүг-даа.

Совет Эвилели, чаагай күүгел-соруктуң, ОЫР болгаш БЫР талазы-биле Керээниҥ чүүлдерин боттандырарынче бодунуң чүткүүнүн илередипшаан, февраль төнчүүнде ГДР биле ЧССР-ниҥ девискээринде турар ОЫР-22 ракеталар-биле чепсегленген ракета кезектерин үндүрүп эгелээр. Ол совет ракеталарны болгаш салып үндурер тургузугларны керээни күштүг болдуруп бадыласан соонда оларны чок кылдыр узуткаар деп турар черлеринче дорт аппаар.

ОЫР-БЫР талазы-биле совет-америк керээ ракеталарның бо класын Азиядан бөдө ырадып, узуткаарын корүп турар, ол дээрге бо девискээрге шериг чавырлышкынынга принципиалдыг ужур-дузалыг Азия-Осожум океан девискээринге байдалдың экижириниге салдар чедирип турар чугула фактор болза Кыдат Улус Республика-биле бистиң харылзаалармыстың эки талалыг оскерилгелери болур.

М. С. Горбачевтуң Афганистанга политиктиг таарыштырылганың боттуг оруктарын айткан чоокта чаагы Медеглели канчаардаа аянок улуг ужур-дузалыг.

Бистиң чуртаан турар үезис — харымсалгалыг, төөгүдүг ужур-дузалыг шиитпирлиг үеге-ле чедип келгеи. Ынчангаш бистиң Чепсектиг Күштерибисти, ССРЭ-ниҥ Чепсектиг Күштерин, Варшава Керээзиниҥ Организациязының Чепсектиг Күштерин, Монгол Арат Республиканың Чепсектиг Күштерин, Чепсектиг Күштериниҥ Объединенный командованиязын, Чепсектиг Күштериниҥ Техниктиг хөгжүлдезиниҥ Комитединиҥ, Чепсектиг Күштерниҥ Тылдаар Управлениязының, Чепсектиг Күштерниҥ Объединенный Штабының, Чепсектиг Күштерниҥ Объединенный Штабының Информациялыг-эртемнер Төвүнүң

Күрүне бүдүрүлгелериниң (каттыжыышкыннарының) күш-ажылчы коллективтериниң чөвүлелдерин соңгууруның болгаш оларның удуртукчуларының соңгулдаларын база специалистерниң албан-хүлээлгелеринге шилилге конкурстарын эрттирер чурумунуң дугайында

СҮМЕЛЕР

Күрүне бүдүрүлгезиниң (каттыжыышкынының) дугайында ССРЭ Хоойлузунга дүүштүр бүдүрүлгелериниң эргелерин болгаш бот-тускайлаң чорууп калбартыры, оларны долу бот-орулга-чарылгаже болгаш бот-акшаланыышкынче шилчидери, эргелеп башкарылгага демократтыг эге үндезиннерни хөгжүдери бүдүрүлгелериниң бүдүрүлге-техниктиг болгаш социал-экономиктиг хөгжүлдезин дүргедиринге, оларның кадр курлавырларын быжыглаарынга чаа аргаларны болгаш курлавырларны ажыдып, күш-ажылчы коллективке болгаш ажылдакчы бүрүзүнге бүдүрүлгеге бодун ёзулуг ээ кылдыр илередип көргүзеринге аргаларны берип турар.

Күш-ажылчы коллективтериниң чөвүлелдерин тургускаы, бүдүрүлгелериниң болгаш оларның кежектериниң удуртукчуларын соңгуурун ажыглап киргени, конкурстуг үндезинге специалистериниң албан-хүлээлгелеринге шилилгени практикалаарын калбартканы бот-башкарылганың болгаш чаңгыс кижиниң удуртуруунуң принциптерин быжыглап, чарылбас тудуш кылдыр каттыштырып, удуртукчуларның болгаш специалистерниң ат-алдарын көдүрүп турар болгаш бүдүрүлгелерде, каттыжыышкыннарда база организацияларда ажылдап турар бүгү кижилериниң алыс бедик түңнелдерин чедип алыры дээш коллективтиг соңгуурганың болгаш харыысалгалың күштелдирер, күш-ажылчы коллективтиң чөвүлелиниң ажыл-чорудулгазының болгаш удуртукчуларның соңгулдалыының үндезини болза Күрүне бүдүрүлгезиниң (каттыжыышкынының) дугайында ССРЭ Хоойлузу, ол ышкаш ССР Эвилелиниң база эвилелдешкен республикаларның өске-даа хоойлужудулгалары болур.

Бүдүрүлгелерге болгаш каттыжыышкыннарга күш-ажылчы коллективтерниң чөвүлелдериниң болгаш удуртукчуларның соңгулдаларын, специалистерниң албан-хүлээлгелеринге шилилге конкурстарын белеткээри болгаш эрттирери партия эге организацияларының удуртулгазыбиле боттанып чоруттунар. Ону боттандырып тура, партия организациязы СЭКП-ниң кадр политиказын чорудуп, күрүнениң, күш-ажылчы коллективтиң болгаш ажылдакчы бүрүзүнүң эрге-ажыктарының тудуш дүүштүрүлгезин хандырар, ол ажылды калбак демократияның болгаш ажык-чарлыг чоруктуң үндезинйиге чорудар.

Сүмелерни бүдүрүлгелер коллективтеринге, оларның администрациязынга, партия, профэвилел организацияларынга күш-ажылчы коллективтерниң чөвүлелдерин, бүдүрүлгелериниң (каттыжыышкыннарның) удуртукчуларын соңгуурун болгаш специалистерниң албан-хүлээлгелеринге шилилге конкурстарын организастаарынга методиктиг дуза көргүзер сорулга-биле ажылдап кылган.

КҮШ-АЖЫЛЧЫ КОЛЛЕКТИВТЕРНИҢ ЧӨВҮЛЕЛДЕРИН СОҢГУУРУ

1. Күш-ажылчы коллективтиң бүрүн эргелерин хуралдар (конференциялар) аразында үеде бүдүрүлгениң (каттыжыышкынының тургустунган эге кезээниң) күш-ажылчы коллективиниң чөвүлели боттандырып чорудар.

2. Күш-ажылчы коллективтиң чөвүлелин бүдүрүлгениң (каттыжыышкыныңың тургустунган эге кезээниң) коллективиниң ниити хуралы (конференциязы) чажыт азы ажык бадылаашкын-биле 2-3 чыл хуусаалыг кылдыр соңгуур.

Чөвүлел соңгуурунуң талазы-биле хуралды эрттиреринең дугайын соңгулдаларга чедир 15 хонуктан эрте хуусаада чарлаарын сүмелеп турар.

3. Күш-ажылчы коллективтиң чөвүлелиниң кежигүннерин күш-ажылчы коллективтиң хуралынга (конференциязынга) партия, профэвилел болгаш өске-даа хөй-ниити организацияларының тургустунганы эге кезектериниң коллективтериниң, ол ышкаш күш-ажылчы коллективтиң кежигүннериниң дөрт депшиткени кандидаттар иштинден соңгуур. Партия, профэвилел болгаш хөй-ниити организациялары, администрация хуралга кандидаттарның чаңгыс аай даңзызын саналдап болур.

4. Күш-ажылчы коллективтиң чөвүлелин соңгуур күш-ажылчы коллектив хуралын (конференциязын) профэвилел комитедиң бүдүрүлгениң (каттыжыышкынының) администрациязы-биле кады кылдыраар. Конференцияга делегаттар төлээлелиниң нормазын база-ла олар тодарадыр. Бир эвес хуралда коллектив кежигүннериниң чартыынган хөй кезии, а конференцияда — делегаттарның үштүң ийи кезиниңден хөйү киржип турар болза, ону күштүг деп санаар.

Күш-ажылчы коллективтиң хуралда киржип турар кежигүннериниң (конференцияның делегаттарының) хөй кезииниң соңгааны кандидаттарны соңгуткан деп санаар. Чөвүлелдиң кежигүннериниң санын күш-ажылчы коллективтиң ниити хуралындан (конференциязындан) доктаадыр. Ол күш-ажылчы коллективтиң чөвүлелинге даандырын турар сорулгаларны чогуур үезинде болгаш шынарлыг күүседир хире ынча санныг болур. ынчалзажок 30 кижиден аппас ужурлуг.

Чөвүлелге ажылчыннарны, бригадирлерни, мастерлерни, специалистерни, администрацияның, партия, профэвилел, комсомол болгаш өске-даа хөй-ниити организацияларының төлээлекчилерин соңгуур. Администрацияның төлээлекчилерин күш-ажылчы коллективтиң чөвүлелиниң кежигүннериниң ниити санының дөрттүн бир кезиниңден аппас ужурлуг. Кандидатура бүрүзүн хуралга тус-тузунга сайгарып чугаалажыры сүмелеп турар.

Соңгулдаларның түңнелинде соңгуттурган кижилериң (бадылаашкынның хөй кезиниң алганының) саны хуралдың доктаатканы сандан хөй апаар болза, хурал чөвүлелдиң сан составының талазы-биле бодунуң шиитпирин эде көөр ийикпе, азы чөвүлелге хуралдың (конференциязының) киржикчилериниң эң хөй бадылаашкын бергеннерин арттырар.

Дараазында соңгулдаларда чурумчуткының ёзугаар, чөвүлелдиң составының үштүң бир кезиниден хөйүн чаартыр.

5. Чөвүлелдиң даргазын, даргазының оралакчызын болган секретарын чөвүлелдиң составындан ооң организастыг хуралынга хөй бадылаашкын алганы-биле соңгуур.

Күш-ажылчы коллективтиң чөвүлелиниң даргазынга мурнакты ажылчыннарны, бригадирлерни специалистерни, участоктар, цехтер, киллистер, өске-даа ол чижектиг кежектериниң удуртукчуларын соңгуурун сүмелеп турар. Күш-ажылчы коллективтерниң чөвүлелдериниң даргаларынга бүдүрүлгелериң (каттыжыышкыннарның, организацияларының) болгаш хөй-ниити организацияларының удуртукчуларын соңгуурун сүмелевейн турар.

Чөвүлелдиң бүгү кежигүннери, даргазын, ооң оралакчызын, секретарын киириштир, хостатпаан ажылдакчылар болур болгаш боттарының хүлээлгелерин хөй-ниитичи эге-үндезинге күүседир.

6. Бир эвес чөвүлелдиң кежигүнү аңаа көргүскен идегелди шынзытпайн турар болза, ону ооң составындан күш-ажылчы коллективтиң хуралынга (конференциязынга) үндүрүп каапты болур.

БҮДҮРҮЛГЕЛЕРГЕ (КАТТЫЖЫЫШКЫННАРГА) УДУРТУКЧУЛАРНЫ СОҢГУУРУ

7. Соңгулдалыының принцивин бүдүрүлгелериниң (каттыжыышкыннарның) тургустунган эге кезектериниң бүдүрүлге кезээниң цехтериниң салбырларның, участоктарның, фермаларның, звеноларның болгаш өске-даа кезектериниң удуртукчуларының база шынар контролюнуң албанының удуртукчуларының база албан-дужаалдарга бүдүрүлгениң удуртукчузу томуйлаар болгаш хостаар, ону үстүнде турар органга күштүг кылдыр бадылаар.

Күш-ажылчы коллективтиң чөвүлели бүдүрүлге чорудулгазының онзагай талааларын барымдаалап тургаш, соңгулдалыг үндезинге шилилге ужурлуг ол азы бо албан-хүлээлгелеге соңгулдаларны чорударының тодартай хүнүн доктаадыр.

8. Дээди болгаш тускай ортумак өөредилге черлерин доскааның соонда бүдүрүлгеге (каттыжыышкынга) хуваалда ёзугаар келген аныяк специалистерни соңгулдалыг үндезинге солуттунар албан-хүлээлгелерге чогуур коллективтиң чөвүлелдери-биле дугурушканың ёзугаар соңгулда чокка удуртукчу томуйлаар.

9. Чаа туттунуп турар азы тургустунуп турар бүдүрүлгелериниң (каттыжыышкыннарның) удуртукчуларын албан-хүлээлгеге үстүнде турар органдан томуйлаар. Ол удуртукчуларны соңгуурунуң хуусааларын үстүкү органнар-биле дугурушкаш, күш-ажылчы коллективтиң чөвүлелиниң шиитпири-биле доктаадыр.

10. Соңгулдалыг үндезинге шилиир албан-хүлээлгелерге кандидаттарны, оларның боттарының чөпшээрешкени-биле, партия болгаш хөй-ниити организациялары, күш-ажылчы коллективтиң чөвүлели, бүдүрүлгениң администрациязы, кезектериң коллективтери болгаш үстүнде турар орган депшидип болур. Ол ышкаш ажыл-ишчи бүрүзү бодунуң кандидатуразын санаалаар эргелиг.

11. Удуртукчуларның албан-хүлээлгезинге эң-не төлептиг кандидаттарны илередир сорулга-биле оларны соңгударын күзээннерден конкурстуг үндезинге соңгуур. Чогуур коллективтериниң шиитпирин ёзугаар мастерлерниң болгаш бригадирлериниң, участоктар, фермалар, звеноларның удуртукчуларының, ол ышкаш ыңдыг чергелиг кезектериниң удуртукчуларының соңгулдаларын конкурстевас үндезинге-даа эрттирип болур.

12. Бүдүрүлгелериниң болгаш ооң кезектериниң, каттыжыышкынның тургустунган кезектериниң удуртукчуларының, ол ышкаш мастерлериниң болгаш бригадирлериниң соңгулдазының дугайында чарлалдарны, билдиришкин киирериниң хуусааларының, кандидаттарның профессионал болгаш квалификация база өске-даа шынарларының талазы-биле негелделериниң дугайында медээлерни адырның, республиканың болгаш тус черниң, заводтуң парлалгазынга, хана солуннарга база информацияның өске-даа чепсектеринге соңгулданың доктааттынган хуусаазынга чедир бир айдан эвээш эвес үеде парлаарын сүмелеп турар.

Кандидаттарны депшидери болгаш соңгулдаларга киржир дугайында билдириишкиннерни хүлээп алыры, чурумчуй бергенин ёзугаар, оларны эгелээринге чедир ийи неделя артканда доостур.

13. Соңгулданы эрттирерин организастаар талазы-биле конкурс комиссиязын күш-ажылчы коллективтиң чөвүлелиниң болгаш бүдүрүлгениң администрациязының кады шиитпири-биле тургузуп болур. Ооң составынга, чурумчаалы-биле, күш-ажылчы коллективтиң чөвүлелиниң, администрацияның, партия, профэвилел болгаш өске-даа хөй-ниити организацияларының төлээлекчилери, ол ышкаш бодунуң болгаш өске-даа бүдүрүлгелериниң, организацияларның база эргелеп башкарылганың үстүнде турар органнарының мурнакчы ажылчыннарын, эртем ажылдакчыларын, кол-кол специалистерин киирер. Конкурс комиссиязы удуртукчуңуң албан-хүлээлгезинге шилидеринге кирген кандидаттар-биле танышар, оларның ажыл-агыйжы, политиктиг, профессионал, моральдыг болгаш өске-даа шынарларын өөренип көөр.

Соңгулдаларга белеткел талазы-биле организас-техниктиг ажылды күш-ажылчы коллективтиң чөвүлелиниң даасканын ёзугаар бүдүрүлгениң кадр албаны кылып чорудар.

14. Удуртукчуларның албан-хүлээлгезинге шилидер кандидаттарга доктаатканы чурум ёзугаар бүдүрүлге-биле танышар, оларның сонуургап турары медээлерни алыр, бүдүрүлгениң чогуур кезектеринге барып чедер арганы бээр.

Конкурс комиссиязы, бир эвес таарымчалыг болуп турар болза, соңгударын күзээннерге бүдүрүлгениң азы ооң кезээниң мурнунда тургустунган эң чугула бүдүрүлге-экономиктиг, социал болгаш эргелеп башкарылга сорулгаларын шиитпирлээрининң талазы-биле саналдарны ажылдап кылырын сүмелеп болур.

Конкурс комиссиязы материалдарны өөренип көргенининң база кандидат-биле беседаларның үндезинниге оларның чамдыызынга боттарының кандидатураларын бадылаашкынга киирбезин сүмелеп болур.

15. Эрттирген беседалажышкыннарның болгаш ужуражылгаларның соңгударын күзээннерниң саналдарын өөренип көргенининг, а ол ышкаш киирген документилерни сайгарып көргенининг үндезинниге, партия, совет болгаш профэвилел органнарының, күш-ажылчы коллективтиң чөвүлелиниң саналь-оналын барымдаалап конкурс комиссиязы албан-хүлээлгелерге шилидер кандидатуралар дугайында түңнелдерин белеткээр болгаш оларны күш-ажылчы коллективтиң хуралынга (конференциязынга) дыңнадып киирер.

16. Соңгулдаларга киириштирери-биле кандидаттарның даңзызын болгаш оларның доңчу намдарының база ажыл-чорудулгазының дугайында кол-кол медээлерни соңгулдаларга чедир неделядан орай эвес үениң иштинде коллективке дыңнаткан турар. Хамаарышкан кежектиң коллективиниң инициативазы-биле кандидаттар-биле ужуражышкыннарны эрттирип болур.

Соңгулдалыг албан-хүлээлгеге депшидип турар кандидат бүрүзү соңгулдаларны чорудуп турганының кайы-даа үе-чадазында соңгулдаларынга киржириниден ойталап болур эргелиг.

17. Удуртукчулар соңгуур талазы-биле хурал (конференция) конкурс комиссиязының материалдарын сайгарып көөр болгаш соңгуур ужурлуг кандидаттарны бадылаашкын даңзызынга киирер дугайында айтырыгны шиитпирлээр.

Соңгулда даңзызында киргеп кандидаттарга коллектив мурнунга чүве чугаалаар, бодунуң ажыл-чорудулгазының программазын доңчулап чугаалап бээр арганы бээр ужурлуг. Шак ындыг чугаалажып көрүүшкүнге күш-ажылчы коллективтиң кандыг-даа кежигүнү киржип болур.

18. Удуртукчуларны соңгуп турар үеде хуралдың (конференцияның) бүрүн эргелиг болуру күш-ажылчы коллективтиң чөвүлелин соңгууру-биле бир дөмей болур. Бир эвес хуралдың (конференцияның) киржикчилериниң чартыынган хөйү бадылаан болза, бадылаашкының хөй кезиин алган кандидатты соңгуттурган деп санаар.

Бир эвес кандидаттарның кайызы-даа бадылаашкының хөй кезинин албайн баар болза, даанын бадылаашкынны чорудар. Эң хөй санныг бадылаашкынны алган ийи кандидатты ол бадылаашкынга киириштирер. Бир эвес даанын бадылаашкынга кандидаттарның кайызы-даа чартыынган хөй бадылаашкын албайн баар болза, чаа соңгулдаларны чорудар.

19. Бүдүрүлгелериниң, каттыжыышкыннарның тургустунган эге кезээниң күш-ажылчы коллективтиң ниити хуралынга (конференциязынга) чажыт азы ажык бадылаашкын-биле (хуралдың азы конференцияның чүүлдүг деп санааны-биле) 5 чыл хуусаалыг соңгуур болгаш үстүнде турар органга бадыладыр.

Күш-ажылчы коллективтиң соңгуп алганы кол эге кежектиң (кол бүдүрүлгениң) удуртукчузун каттыжыышкынның удуртукчузу кылдыр үстүнде турар орган бадылаар.

Кажан каттыжыышкынны тускай аппарат эргелеп башкарып турар апаргында, каттыжыышкынның удуртукчузун ооң эге кезектериниң болгаш бүдүрүлгелериниң күш-ажылчы коллективтериниң төлээлекчилериниң конференциязынга соңгуур.

Бүдүрүлгениң адырларының удуртукчуларын, ол ышкаш мастерлерни болгаш бригадирлерни хамаарышкан коллективтерни чажыт азы ажык бадылаашкын-биле (коллективтиң шиитпирлээни-биле) 5 чыл чедир хуусаада соңгуур болгаш бүдүрүлгениң удуртукчузу бадылаар.

20. Бүдүрүлгениң (каттыжыышкыныңың), каттыжыышкынның тургустунган эге кезээниң удуртукчузуның албан-хүлээлгезинге кандидатты соңгуур дугайында күш-ажылчы коллективтиң хуралының (конференциязының) шиитпири ол кандидатты албан-хүлээлгеге эргелеп башкарылганың үстүнде турар органының бадылаарынга үндезин барымдаа болур.

Бир эвес күш-ажылчы коллективтиң соңгуп алганы кандидатты үстүнле турар орган ук албан-хүлээлгеге бадылавайн баар болза, соңгулдаларның түңнелдерин бадылаарындан ойталаанының чылдагаанын күш-ажылчы коллективке ол тайылбырлап бээр ужурлуг.

21. Бүдүрүлге кезээниң (каттыжыышкынның тургустунган эге кезээниң) удуртукчузуның албан-хүлээлгезинге кандидатты соңгуур дугайында коллектив хуралының шиитпири чогуур албан-хүлээлгеге ол кандидатты бадылаар дугайында дужаал үндүреринге ол бүдүрүлгениң (каттыжыышкынның тургустунган эге кезээниң) администрациязынга барымдаа болур.

Бир эвес хамаарышкан коллективтиң соңгуп алганы кандидатты бүдүрүлгениң администрациязы ол албан-хүлээлгеге бадылавайн баар болза, соңгулдаларның түңнелдерин бадылавайн барганының чылдагаанын ол коллективке администрация тайылбырлап бээр хүлээлгелиг болгаш коллектив чөвүлелиниң шиитпирин ёзугаар чаа соңгулдаларны чорудар.

22. Кажан бүдүрүлгелериниң (каттыжыышкыннарның), каттыжыышкыннарның тургустунган эге кезээниң удуртукчулары боттарының албан-хүлээлгелерин күүседип шыдавайн барган таварылгаларда ийикле, азы өске чылдагаанныр бар болганда, оларны албан-дужаалындан хуусаа четпээнде хостаарын күш-ажылчы коллективтиң ниити хуралының (конференциязының) шиитпирине үндезинлээш, доктааттынган чурум ёзугаар үстүнде турар орган боттандырып чорудар. Ынчан удуртукчуңу албан-хүлээлгезинден хуусаа четпээнде хостаар айтырыгны күш-ажылчы коллектив, күш-ажылчы коллектив чөвүлели, партия, совет, профэвилел, үстүнде турар ажыл-агый органнары кодүрүп болур. Ол таварылгада үстүнде айыткан органнар күш-ажылчы коллективтиң ниити хуралының (конференциязының) азы ооң чөвүлелиниң мурнунга бодунуң санал-оналын үндезин барымдаалыг тургузар.

Тускай эргелеп башкарылга аппаратты каттыжыышкын удуртукчузун албан-хүлээлгезинден хуусаа четпээнде хостаарда ооң тургустунган эге кезээниң (бүдүрүлгелерниң) күш-ажылчы коллективтериниң төлээлекчилериниң конференциязының шиитпирин ёзугаар боттандырып чорудар.

Бир эвес кезектер удуртукчулары, ол ышкаш мастерлер болгаш бригадирлер боттарының албан-хүлээлгелерин күүседип шыдавайн турар болза, хамааржып турары келзектиң коллективиниң шиитпирине үндезилээш, доктааттынган чурум ёзугаар бүдүрүлгениң удуртукчузу оларны албан-хүлээлгезинден хуусаа четпээнде хостап болур.

23. Бүрүн эргезиниң хуусаазы төнгеш, албан-дужаалындан хостаткан бүдүрүлгелер, каттыжыышкыннар эге кезээниң удуртукчулары, ол ышкаш мастерлер болгаш бригадирлер соңгулдалыг албан-хүлээлгедеги хостаткан-нарга хамаарыштыр хоойлуда доктааттынган чурум ёзугаар база катап соңгудуп ийикпе, азы өске ажылче шилиттирип болур.

24. Бүдүрүлге (каттыжыышкын) удуртукчузун болгаш каттыжыышкынның тургустунган эге кезээниң удуртукчузун соңгуурунуң чурумун хажыткан дугайында билдириишкиннерни кады чугаалажып көөр кылдыр үстүнде турар ажыл-агый болгаш профэвилел органнарынга киирер, а бүдүрүлгелериниң (каттыжыышкынның тургустунган эге кезээниң) кезектериниң удуртукчуларын, мастерлерни болгаш бригадирлерни соңгуурунуң чурумун хажыткының дугайында билдириишкиннерни күш-ажылчы коллектив чөвүлели бүдүрүлгениң (каттыжыышкынның тургустунган эге кезээниң) администрациязы-биле профэвилел комитеди кады көөр.

25. Күрүне бүдүрүлгезиниң (каттыжыышкыныныңың) дугайында ССРЭ Хоойлузунга үндезилээш, ол ышкаш бо сүмелерге болгаш бүдүрүлгениң онзагай байдалын барымдаалап күш-ажылчы коллективтер чөвүлелин соңгуурунуң база күш-ажылчы коллектив хуралынга (конференциязынга) бадыладыр удуртукчуларның соңгулдазын чорудар чурум дугайында саавырны бүдүрүлгеге ажылдап кылыр.

СПЕЦИАЛИСТЕРНИҢ БОЛГАШ УДУРТУКЧУЛАРНЫҢ АЛБАН-ХҮЛЭЭЛГЕЗИНГЕ КОНКУРСТУГ ҮНДЕЗИНГЕ ШИЛИП АЛЫРЫ

26. Ажылдакчыларның профессионал арга-мергежилин онза ужур-дузалыг болур албан-хүлээлгеге бедик мергежилдиг специалистерни шилип алырын чөптүр болдурарын бедидер сорулга-биле хостуг албан-хүлээлгелерге шилилге болгаш солуушкун чорударда конкурс системазын ажыглаарын сүмелеп турар.

Кол специалистерниң, специалистерниң, ол ышкаш соңгуурун көрдүнмээн удуртукчуларның албан-хүлээлгезин шилилге конкурс үндезинниге кылып болур. Кандыг хостуг албан-хүлээлгеге шилилгени конкурс үндезинниге чорудуп болурунуң дугайында шиитпирни бүдүрүлгениң удуртукчузу күш-ажылчы коллектив чөвүлели-биле кады хүлээп алыр.

ССРЭ-ниң чазааның тускай шиитпирлеринде доктаатты-нган албан-хүлээлгелерге шилилге конкурстарын эрттиреринің чурумунга болгаш негелделеринге конкурстар эрттиреринин бо чуруму дегбейн турар.

27. Конкурс эрттирерде бүдүрүлгениң (каттыжыышкынның тургустунган эге кезээниң) удуртукчузунуң шиитпири-биле конкурс эрттирер комиссияларны тургузар. Чамдык таварылгаларда бүдүрүлгениң удуртукчузунуң шиитпирин ёзугаар элээн каш хостуг албан-хүлээлгелерге шилилге кылыр кылдыр конкурс комиссиязы конкурсту эрттирип болур. Коллективтер чөвүлелдериниң, администрацияның, партия, профэвилел болгаш өске-даа хөй-ниити организацияларның төлээлекчилерин, чогуур мергежилдиг бедик мергежилдиг специалистерин комиссияларның составынга киирер.

Конкурс эрттирер комиссияның кол-ла сорулгазы — конкурска киришкен кижилерниң иштинден кайы-бир кижини албан-хүлээлгеге томуйлаар дугайында бүдүрүлгениң удуртукчузунга сүмелеп бээри.

28. Конкурстар эрттирериниң билдириишкин киирер хуусааларның, кандидаттарның профессионал-мергежилинге болгаш өске-даа мөзүг-шынарынга негелделеринің дугайында чарлалдарны адырның болгаш тус черниң парлалгазынга парлаарын, конкурстуң чоруп турарын болгаш ооң түңнелдерин бүдүрүлгениң массалыг информация чепсектериниң дузазы-биле калбаа-биле чырыдарын сүмелеп турар.

29. Конкурс үндезинниге шилилге кылыр ужурлуг албан-хүлээлгеге кандидаттарның боттарының чөпшээрешкенин ёзугаар партия болгаш хөй-ниити организациялары, күш-ажылчы коллектив чөвүлели болгаш кезектер коллективтери, ол ышкаш бүдүрүлгениң администрациязы кандидаттарны депшидип болур. Кайы-бир албан-хүлээлгениң негелделеринге профессионал-мергежил болгаш өске-даа мөзүг-шынар бүдүжүг-биле тааржып болгу дег кандыг-даа ажылдакчы конкурска киржир кылдыр бодунуң кандидатуразын саналдап киирер эргелиг.

30. Кандидаттар-биле чугаалажып беседалашканынга, ол ышкаш киирип келген документилеринге үндезилээш, ажылдап болурунуң эргежок чугула дуржулгазының, билиининң деңнелиниң оларда бар-чогун, ол албан-хүлээлге талазы-биле негелделерге оларның тускай эртеми болгаш мергежили дүгжүп турарын, кандидаттар дугайында күш-ажылчы коллективтиң санал-оналын барымдаалап, комиссия кандидаттарны үнелеп көөр. Бо негелделерге дүгжүп турар кандидаттарга, ол специалистерниң билиининң ханызын хынаар сорулга-биле, оларның келир үеде ажылыбиле холбашкан айтырыглар талазы-биле рефераттарны кылырын оларга комиссия саналдап болур эргелиг.

31. Кандидаттар-биле чугаалажып беседалашканынга, оларның белеткеп кылганы рефераттарынга үндезилээш, оларның ажыл-ишчи мөзүг-шынарын өөренип көөрүнүң өске-даа аргаларын ажыглап тургаш, конкурс үндезинниге хостуг албан-хүлээлгеге шилип алыр кылдыр кайы-бирээ кижини сүмелээр дугайында шиитпирни конкурс эрттирип турар комиссия хүлээп алыр.

Конкурс эрттирип турар комиссия ажык азы чажыт бадылаашкын үезинде хөй кезинин бадылаашкыны-биле шиитпирни хүлээп алыр. Бадылаашкыннар деп болу бээр болза, конкурс эрттирип турар комиссияның даргазының бадылааны шиитпир күштүг болур.

32. Конкурстарның түңнелин ёзугаар томуйлаашкыны конкурс эрттирген комиссияның шиитпирин барымдаалап бүдүрүлгениң (каттыжыышкынның тургустунган эге кезээниң) удуртукчузу чорудар.

• • •

Күш-ажылчы коллективтер чөвүлелдериниң болгаш удуртукчуларның соңгулдаларын чорудары, конкурстуг үндезинге албан-хүлээлгелерге специалистерни шилиири ажылчы чоннарның бүзүрелин чаалап алган, профессионал бедик мергежилдиг, моральдыг-политиктиг эки мөзүгынарлыг, социалистиг өнчү-хөрөңгини ажыл-агыйжы ёзу-биле ажыктаан билиринге ханы соңуургалдыг, шиитиледдиг коллективтиң болгаш ажылдакчы бүрүзүнүң эрге-ажыктарын дүүштүрерин хандырып шыдаар арга-мергежилдиг ажылдакчыларны бүдүрүлгени эргелеп башкарыышкынның удуртукчуларының ажыл-ишчи шилиттирип, ыңай-сынын хандырар ужурлуг.

Айланмаа Монгуш биле Оюмаа Ооржак эрткен өөредилге чылында Хайыракан ортумак школазының доскаанынар. Доозукчулар боттарының күш-ажылчы базымын маа ажылындан эгелээр деп шиитпирлээнинер. Олар СЭКП-ниң XXII съездизиниң аттыг совхозтуң хоочун малчыны Шооча Шоевна Саттың кодаңында сакманчылап турарлар. Айланмаа 58 курааннаң, Оюмаа 70 курааннаң ажаан, менди өстүрүп турарлар.

ЧУРУКТА: сакманчылар Айланмаа Монгуш биле Оюмаа Ооржак.

Борис КҮЖҮГЕТТИҢ фотозу.

Тожу районда «Тоора-Хем» совхозтуң Таңмалык сүт-бараан фермазының мурнакчы саанчыларының бирээзи Татьяна Кол. Эң бедик көргүзүгнү ол Улуг Октябрьның 70 чылының бүдүүзүнде чеяип алган. Хөй сүттү саап, он нийги беш чылдың нийги чылының планнаг онаалдазын 1987 чылдың октябрь айда күүседткен.

Бо фермада кыштаглаашкын белен эвес байдалда өртип турар. Ынчалза-даа, дуржулгалыг саанчы сүт саалдазының деңнелин кудулатпас дээш кызымак ажылдап турар.

Шаңгыр-оол СУВАҢНЫҢ фотозу.

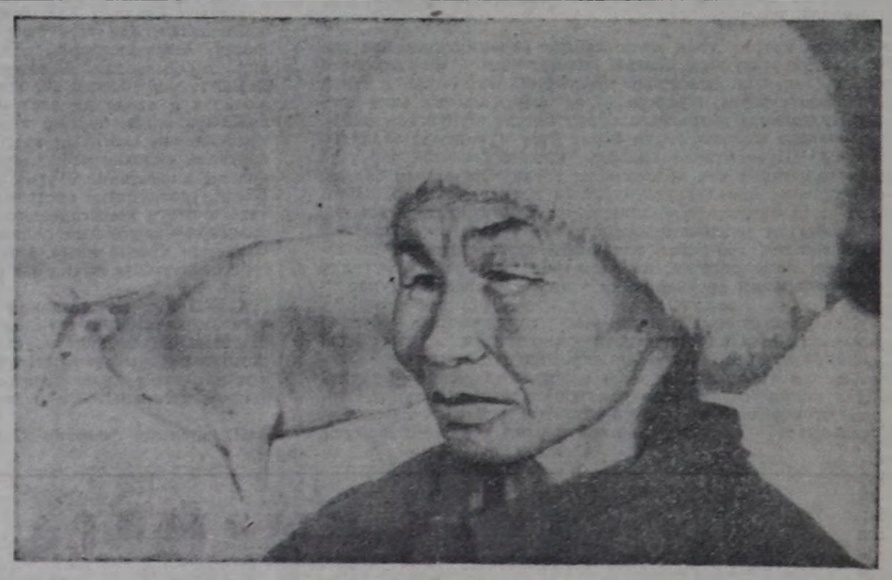

ТЫВА ЭКИ ТУРАЧЫ ТАНКИСТЕРНИҢ ДАЙЫНЧЫ ОРУУ

(Төнүзү. Эгези № 43 «Шында»).

Бо хүнге чедир, тодаргайларга, май 10-га чедир, бистен ийи кижи өлген, ийи кижи чииги-биле балыглаган. Бистиң кандыг салым-чол манап турарын баш удур чүгаалаары берге, чүге дээрге «бурунгаар!» деп команда ёзугаар чалбыштап хып турар отче, бомбаларның болгаш снарядтарның ырма сынчыг частыныкыннарынче чорүп турар бис, оон ужурунда хөлүн әрттир хөй кижилер өлүп турар. Оны канчаар-даа аргажок, мынчалза-даа дайын доозулган сөөлүнде оон түңнелдерин көре бээр боор силер. Өске талазындан алырга, бистиң полугувустуң командирин багай кижи-дир деп бодаар мен. Машиналарны карак огу дег камгалаар, олярны ажыттаарының чүүсааларын узадыр дээш бистиң оолдарывыс бүгү күжүн үндүрүп, кызып турда-ла, кандыг-бир үрелиишкин болу бээри билек-ле, ол бо-ла чедип келир, пистоледин үштүп алгаш, адып каар деп алтырып-кыскырып, кыжанып туруп бээр, ол чорук бистиң шуптувуска кедергей таарымча чок-тур. Ол биске хамаанчок, оон түржүк хандан-даа, өлүмүнү бодунда-даа безин кортпас бис, бистиң Төрээн чүртувустуң херээ дээш, Тыва Арат Республиканың намының болгаш чазаанның ат-алдары дээш, төрээн тыва улусувустуң чагының күүселдеви дээш чүгле бурунгаар чорүүр бис.

Бисте чедиишкиннер чок деп бадыткаар болза, шын авес болур, харын бистиң атаканарывыстың күжү-биле дыка хөй хоорайлар хостаттынган дээрзин түңнелинде чугаалаксадым. Ылаңгыя бис Уманьны хостаптарывыска, бистиң полугувуска Кызыл Тук орденин бергеш, «Уманьның» адын тывыскан. Оон ыңай Украинаны болгаш Молдавияны хостаарынга кириишкенивисти, фашистерден арыглаар сорулга-биле Румынияның девискээринче тулчуп чорааш, ханылап киргеннивисти бодувустуң чедиишкиннивис деп чоргаарал-биле санап турар бис.

Бо озугургларны мүгнүкү турушта, оңгуда бижип, олар мээң төрелдеримге чеде бөөр боор деп мынаып олур мен».

Уманьның Кызыл Туктуг 25-ки танк полугу Яссы чоогунга тургаш, өске шериглер-биле кады дайзынның фронтузунга удур идепкейлиг тулчуп турган. Дайзын дүлүг черни болгаш эмгежок хөй хемнерни ажыглааш, күчүлүг ханы эшелончуткан камгалалды (80 км чедир) тургузуп алган. Яссы болгаш Кишинёв чоогунга болган аар-берге тулчуушкуннарга Кызыл Армияның мун-мун дайынчылары маадырлыы-биле өлген, оларның аразында Бай-Кара Биче-оол биле Кыргыс Идам база бар.

Барык-ла бүгү июньның дургузунда Х. Чүргүй-оолдуң, Т. Конгарның болгаш оон-даа өскелерниң танкыларының экипаждары фашистиг траншеялардан 300 метр черде бедикти хөй удаа адыышкыннарга болгаш бомбалаашкыннарга таварышпышаан, бижыг турушту камгалап тургаш, дайзынга бир метр-даа бурунгаарлаар арганы бербээн. Оон сөөлүнде командылалдың даалгазын бүүлар танкистер дайзынга удур тулчуп, хайгыылга удаа-дараа үнүп турган үеде, Х. Чүргүй-оол болгаш оон-даа өске эки турачы танкистер салдынган сорулгаларны күүседир дээш чаңгыс авес удаа үнер ужурга таварышканнар. Бир ыңдыг халдаашкын үезинде Х. Чүргүй-оолдуң танкызы малгашка дүже берген, аңаа дузалажыр дээш чеде берген О. Дыртыктың танкызы база дүшкен, мынчангаш Т-34 деп ийи танк дайылдажып турар ийи таланың оттарының аразында турар апарган. Боттарының танкистери чедип келгеш, оларны малгаштан үндүрүп алгыже чедир, дайзын ийи неделя дургузунда ол совет танкыларны эжелеп алырын хөй удаа оралдашкан. Боттарының шериглериниң от деткимчезинге даянгаш, эрес-дидим танкистер хөме таварып келген фашистерни шинтпиглиг ойтуп шаап турган.

Ниитизи-биле Яссы чоогунга тулчуушкуннар аар-берге болгаш хан төгүүшкүнүг болган. Немец-румын кезектер калчаалыг атакаларже кирип турган. Совет шериглер дайзынның танкыларынга болгаш ужар чүүлүнге деткиткен улут күштериниң 10—20 шаап халдаашкыннарын ойтур шавар ужурга таварышкан. Дайзын кижи болгаш техника талазы-биле улуг когаралдыг болган.

Августуң 20-ден 29-ка чедир 2-ги болгаш 3-кү Украин фронтуларының шериглери Кара далай флоду болгаш Дунайның шериг флотилиязы-биле демниг хөделгеш, Яссы-Кишинёв операциязын боттандырган. Ол операцияның түңнелинде дайзының армияларының «Мурнуу Украина» болүү чылча шаптырган, 22 немец-фашистиг дивизиялар улуттаттынган, румын дивизиялар барык-ла шуптузу чылча шаптырган, 208,6 мун кижи (оон иштинде 25 генерал) туттурган, 2 мун ажыг үгер-боолар, 340 танкылар болгаш штурмнаар үгер-боолар, 18 мун хире автомашиналар болгаш оон-даа өске дайынчы техника хураап алдынган, 490 танкылар болгаш штурмнаар үгер-боолар, 1,5 мун үгер-боолар, 300 хире самолеттар, 15 мун автомашиналар узуткаттынган. 2-ги болгаш 3-кү Украин фронтуларының шериглериниң чидириглери 76 мун ажыг кижи болган. Молдав ССР болгаш Измаил область хостаттынган, Румыния фашистиг эвиледен үнгеш, гитлержи Германияга удур дайын чарлаан.

Совет шериглер дайзының элээн каш чүс км дурттуг стратегтиг фронтузун үзе киргеш, 36 хүн дургузунда 750 ажыг км черни эртип, румын-венгр болгаш румын-югослав кызыгаарга үүп келген. 2-ги Украин фронтузунуң шериглерп оон сөөлүнде Дебрецен (1944), Будапешт (1944 — 1945), Вена (1945 чылдың март-апрель) болгаш Прага (1945 чылдың май 6—10) операцияларын чедиишкиниг чоруткан. Онча-менди, дириг арткан 7 тыва танкист ол операцияларга дыка хөй тулчуушкуннарның киржикчилери болган.

Яссы-Кишинёв операциязын тергиин ээи боттандырганы дээш 18 мун ажыг дайынчылар ССРЭ-ниң орденнерин болгаш медальдарын алган. Оларның дыка хөйүнге Совет Эвилелиниң Маадыры атты тывыскан, а 20-ги танк бригадазының командири Совет Эвилелиниң Маадыры С. Ф. Шутов ийи-ги «Алдын Сылдыс» медальбиле шаңнаткан. Умань-Ботошани болгаш Яссы-Кишинёв операцияларына тулчуушкуннарга маадырлыг херектери дээш Х. Н. Чүргүй-оолду Совет Эвилелиниң Маадыры атты тыпсырынга киирген. ССРЭ-ниң Дээди Советиниң Президиумунуң бижинде мынча дээн: «Совет Эвилелиниң Маадыры эш Хомушку Нам. гаевич Чүргүй-оолга. Немец эжелекчилер-биле демиселдиң фронтузунга командылалдың дайынчы даалгаларын күүседирде көргүскен силериниң маадырлыг чорууңар дээш 1945 чылдың март 24-те ССРЭ-ниң Дээди Советиниң Президиумуу бодунуң Чарлыы-биле силерге Совет Эвилелиниң Маадыры атты тывыскан».

Совет Армияның дайынчылары-биле кады тыва танкистер ССРЭ-ниң күрүне кызыгаарын катап тургускан кижилериниң аразынга чораап, Румынияны, Венгрияны, Чехословакияны хосташкаш, дайынны Прагага төндүргеп. Ол дээрге Европаның чүрттарын фашизмден хостаан аңгы-аңгы националдыг кижилериниң эрес-дидим болгаш массалыг маадырлыг чорууунуң, акы-дүңмалышкы чоруктуң идеязының болгаш улустарның найыралының дайынчы орүү-дур. Улуг сержант Бай-Кара Биче-оол, старшина Донгак Уйнук-оол, сержант Кыргыс Идам, Сержант Ондар Дыртык, улуг сержант Оюн Пюртүй-оол, сержант Тюлюш Конгар, биче лейтенант Тюлюш Нурсат, сержант Тюлюш Шойдуң, старшина Тюлюш Кызыл-Тас, улуг сержант Ховалыг Саймы-оол, биче лейтенант Хомушку Чүргүй-оол боттарының аттарын Ада-чүрттүң Улуг дайыныың төөгүзүнге алдын үүктер-биле бижээн.

Шак ыңдыг алдарлыг дайынчыларны өстүрген тыва улус бодунуң маадырларының аттарын билир болгаш камныг кадагалаар, оларның үлегерииге патриоттарның болгаш интернационалистерниң чаа-чаа салгалдарын кижизидер.

Юрий АРАНЧЫН,
төөгү эртемнериинің док. тору.

ЧУРУКТА: Кызыл хоорайда улус өөредилге киидизиниң инспектору Галина Ивановна Цыганок школаларга хымалдаарны организастап эрттирериие идепкейлиг киржип, башкылаашкын талазыбиле чогаадыкчы арга-сүүлелерни берип турар.

Кызыл хоорайның школа коллективтери СЭКП ТК-ның февраль (1988 чыл) Пленумунуң материалдарын ыяк түүлүүзүүшкүн-биле деткип, ону амыдыралга боттандырарынга идепкейлиг киржир деп, ол чоргаарал-биле чугаалап турар.

Галина Ивановна школаларга оң ажыг чыл башкылаашкын, оон соонда хоорайның улус өөредилге киидизиниге ажылдаан, ында ам сес чыл ажыр инспекторлаан. Башкы ажылынга чогаадыкчы болгаш кызымак чорүү дээш «Улус чыргыдыышкынының тергиини» деп хорек демдээ-биле шаңнаткан.

Ондар ОХЕМЧИКТИҢ фотозу.

Төмбурзектиң судалы

Кадыкшыл — байлаавыс

АВА БОЛУРУ ХАРЫЫСАЛГАЛЫГ

Сүт-Хөлдүң район эмнелгезинде херээженнер консультациязында акушерлеп ажылдап турар мен. Район девискээринде чурттап турар саатгыг херээженнерни ойлаанда учётка тургузуп, оларны эмчи хайгаралынга киирип алыры—мээң дорт хүлээлгем. Учётка кирбейн ааар азы үр үеде ооалдаар таарымча чок байдалдар, таварылгалар бо-ла туруп кээр.

Чурттакчы чонуңуң мун кижиге онааштар хөй бичиң чаштар төрүттүнүп турар девискээрлерге бистиң район база хамаажыр. Божуур херээженнер бистиң консультациявыска болгаш чер-черлерде эмчи пунктуларында ийи дакпыр учёт-хайгаралда турарлар.

Районда дуржулгалыг херээженнер эмчиэ Долчатмаа Чыласовна Монгуш биле аныяк акушер-гинеколог Лариса Леонидовна Павлинская од ажылды суурларда акушеркалардан болгаш менден негеп, учётту шын тургузарынга дузалажып турарлар.

Ие болурунга белеткеиип турар херээженнерни хөй-ле айтырыглар хөлөдеп, дүвүредип чоруур. Оол алы кыс төрүттүнер ирги бе, уругну ким деп адап алырыл, ол чараш, угаанныг, дыннангыр болур ирги бе, эң-не кол чүве— кадык-шыырак болур ирги бе деп, айтырыгларны олар бо-ла сагыылай бээр. Ол айтырыгларның харыыны эки болуру хөй кезиинде-ле оларның боттарындан, амыдырал-чурттагалыының байдалындан, арыг-шевер чаңчылдарындан, ог-бүленің эпнайырылындан, бичии чаштарның кижизидилгеиинге кичээнгейлиг болурундан, оон келир үедеги салым-чолунга харыысалгалыг болурун бодап билиринден кончуг хамаажыр.

Сөөлгү чылдарның эртемшиниилелдериниң бадыткап турарыы-биле алырга, уругнуң кадыкшылының кол дөзү —оон организминиң шимченгири, не иштинге өзүп чоруур үезинден кончуг хамаажыр. Ынчангаш херээженнер консультациязының ажылының кол көргүзүүнүң бирээзи иштит-саатгыг херээженнерии үш ай хуусаадан ашпаанда учётка ап, хайгаараары болур. Бисте чамдык саатгыг херээженнер учётка орай кирип турар. Бистиң чүртүвүста кижилериниң кадыкшылының талазы-биле айтырыг чидиг-биле тургустунуп турар. Саатгыг херээжен кижи төрүттүнер толунуң мурнунга харыысалгалыг болуп, эмчи хайгааралынга эрте туруп алыры чугула.

Саатганыышкыи үезии чугумчалыг авес херээженнерге хуусаалы четпээнде божуур чорукту болдурбазы-биле, ол ышкаш патологиялыг божуур, кадыы кошкак херээженнерни саатгының бүгү дургузунда доктаамал хайгааралга тургузары чугула.

Чаа төрүттүнген чаштарның олуң хораар чоруун болдурбазы-биле Алдан-Маадырда эмчи пунктузунуң акушерказы Чечек Часыг-оловна Ооржак хөй ажылдарны кылып,-чорудуп келген. Ол чон мурнуига албан-хүлөөлгезин ак сеткилдиг күүседип, бүяның көргүзүп биижин, күжүн харамнамайн чонуңуң кадының камгалаарынга бараалгадып чоруур. Оон бир тодаргай хегечиин 1987 чылда оон харыылап турары девискээринден хорамча чок болганы.

Саатганган иелерни эрте үеткә ап турарга, оларга ажыктыг сүмелерни берип, ылаңгыя бодун канчаар арыг-силиг алырын болгаш эмнелге гимнастиказы-биле, аъш-чемнии таарыштыр чемненириниң уйгу-дыжын чөп ажыглаарының дүрүмнери-биле таныштырып турар. Оларның божуурунуң мурнунда база божаан сөөлүнде шолээ хонуктарын шын санап тургузуп берип турары ооруичүг. Мени мындыг айтырыглар дүвүредип чоруур Чамдык иелер божаан сөөлүнде, уруу чаштa удавайн саатталып алган боор. Кажан 3-4 улай ынчаар аразы чоок-чоок божаан түңнелинде, шак ыңдыг ог-бүлелерниң ургуларынын чамдык таварылгаларда чаш ургуларының кадыы кошкак ажыычал, азы өлүп хораар чоруу база бар апаар-дыр.

Бичии чаштарны кадыкшыырак кылдыр өстүрерде, ада-иениң талазындан кончуг улуг күш негеттинер. Аравы чоок божаан уруглар аарыычал база болгулаар. Ынчангаш ада-иелер хайгааралды шыңгыырадыр ужурлуг. Партия, чазак иелерге төлевирлиг, үзүн хуусаалыг шөлээни берип турар болганда, чамдык аваллар ону соора ажыглаар түүлдер база бар. Ынчангаш божуурунуң аразы 2-3 чыл болза эки боор деп бодаар мен.

Саатгыг иелер херээженнер консультациязынга 13-тен эвээш эвес катап келир ужурлуг турбуже, түгле 3-4 катап келирлери-даа бар Каш чыл бурунгаар «Шын» солунга профессор М. М. Бубнованың «Иелерге чагаалар» деп номундан 3 чагаз парлаттынган. Ону мен иелер ортузунга беседа кылырынга ажыглап-даа турдум.

Ынчангаш саатгыг херээженнер үчётка эрте туруп алырын сүмелеп, боттарының чаш төлүнүң дээш сагыш салып, харыысалгалыг болурунче кичээнгейлиг болурун сүмеледим.

Оюмаа БАЛДАН-ООЛ

КИЧЭЭНГЕЙ ХЕРЕК

Эмчилер дугайында «Шын» солунда парлаттынып турар материалдарны бо-ла номчуур мен. Ылаңгыя багай ажылдыг, хүлээлгезин орта күүсетпес эмчилер дугайын номчаап, шак мындыг эде тургустунуушкун үезинде барып-барып эмчи кижи, холу суда ажылдап орарын кижи кайгаар. Бо чылдың февраль 7-де «Шында» материалда Кызылдың поликлиниказынга, № 301 кабинетке аарыг Ондарны канчаар үүлээп алганы кижини элдепсиндирбес арга чок.

Эмчи дээрге аарыг кижиниң салым-хуузун, аас-кежии камгалаар кижи деп бодаар мен. Кандыг-даа эртемде эмчи эртеми дег эң-не харыысалгалыг, хүндүлүг, чаагай эртем чок. Эмчи кижи аарыг кижилерге эптиг-эелдек, оларның салым-хуузун денге үлежир болза, аарыг кижилерге чиик болур деп бодаар мен. Аарыг кижи хөглеп, хөөреп чорбас, оон сагыш-сеткили аар, муңгаргай, шылгзынып чоруур ийден. Аңаа чораап кижи черле мен аарыг мен деп бодун хилинчектеп чорбас-ла болгай.

Аарыг-ла кижиии көре тура, «сен кадык кижи-дир сен, сен херекчок, аарыг улузувус хөй» деп сөглээнии номчуурга безин аар-ла-дыр. Аарыг билбес, специалист эвес кижи эмнежок эмни канчап бижий бергени элдептиг-дир.

Чаңгыс-ла кижи чыдар бүүп. Кызылдың-даа, Шагаан-Арыгның-даа эмнелгелериндe чок болганы база элдеп. Чаңгыс аналитен-бүгү чүве тодаравайн-даа барып болгай-ла. Ынчангаш бүгү чүвени комплекстиг көөру чугула-дыр. Эмчилерни сургаар бодавайн-дыр мен. Бисте аарыгны канчаар-даа тып тодарадыр нарын аппаратура безин хөй болган.

Чоокта чаа болган мээң биларим таварылганы ап көрээли. Кара-Хөл чурттуг Хертек Таймаа 7.8 чыл иштинде баары аарып келген, ону Кызылдың онкодиспансери каш удаа эмнеп, шинчип келген. Хооччураан гастрит деп турган. Чоокта чаа ол аарыы кедерээш, мырынай өлүм кырында кээрге рентгенге шинчип көөрге, оту даштапы берген болган. Ону дораан кескеш, эмнеп көөн. Аас-кежиктиг ие, сес үругнуң аразы айыылдыг аарыгдан чайлап адырылган. Аңаа кижи бодаарга, ону баштайгы шинчилгелер үезинде-ле эки хайгаараан болза, аарыг шагда-ла билдинер турган-дыр.

Кичээнгей чок, ханы анализ кылып, ылавылавас болза, аарыг кайын иларээрил, эмчи улус черле ажылын эде -хере тыртынмас болза кайын таарыжыр.

Вера КУЧУН,
пенсионер.
Кызыл район.

ЧАА БЕДИКТЕРЖЕ

СЭКП ТК-ның февраль Пленумунуң түңнелдери делегеииниң хөй-ниитизиниң болгаш парлалгазының төвүнде. СЭКП ТК-ның Чиңгине секретары М. С. Горбачевтуң Пленумга «Чаартылганың идеологиязын —революсчу эде тургустунуушкунга» деп чүгаазын калбаа-биле парлап база тайылбырлап турар. Амгы үениң боттуг чүүлдерин эртемге үндезилеп билип алырынга Совет Эвилели, СЭКП улут ажылды кылган деп массалыг информацияның чепсектери демдеглеп турар. Боо-чепсектиң эңдере бүдүрерии эвээжедиринче, девискээр аайы-биле месил-дежишкиннерии узуткаарынче, делегейниң айыыл чок чоруунуң бүгүдеии хаара тутқан системазын тургузарынче угланган улут хемчээлдиг совет эгелекчи саналдар үр үениң бижыг баазазын тургузуп алган деп онзалап демдеглээн. Чуртта чорун турар революсчу эде тургустунуушкунга күчүлүг идегии берип, совет иитилел чаа бедиктерже үнген.

СЭКП ТК-ның Политбюро кежигүү, СЭКП ТК-ның кежигүү Е. К. Лигачевтуң «Ортумак болгаш дээди школаның эде тургустунуушкунунуң чорун турарының база ону боттандырар талазы-биле партиляың сорулгаларының дугайында» илеткелии чугаалажын көрүп тура, Пленум ССРЭ-ге бүгүдеи хаара тудуп турар үзүктел чок өөредилге системазын тургузарын саналдаан. Ол болза, эде тургустунуушкун политиказын боттандырып чорударынга боттуг болгаш улуг хемчээлдиг салыышкын болур деп, парлалга демдеглеп турар.

ЮБИЛЕЙНИ ДЕМДЕГЛЭЭН

БУЭНОС-АЙРЕС. (СЭТА). Парагвайның Коммунистиг партиязының 60 чылынга тураскаатказан массалыг чыскаалдар болгаш митингилер Аргентинаның найысылалынга болуп эрткен. Ол массалыг хемчеглер «Стресснерниң диктатуразы сонезин!», «Парагвай улус тиилээр!» деп кыйгырырларның адаабиле эрткен. Улуг Октябрьның болгаш делегейде баштайгы ажылчын-тараачын күрүнеиниң идеяларының ачызында 1928 чылдың февраль 19-та Парагвайга Коммунистиг партия тургустунган.

Юбилей байырлалынга Аргентинаның найысылалының хөй-ниитизи, ол чуртта турар парагвай болгаш латин-америк оске-даа политэмигранттылар 60 чылдарның дургузунда Коммунистиг партияның эрткен маадырлыг орүүн — Латин Американың болгаш бодунуң чуртунуң ажылчы чоннарының хосталгазы, деп эргеи болгаш депшилгени дээш чорудуп келген демиселин демдеглеп турган.

Эрес-дидим парагвай коммунистер —ТК-ның бирги секретары чораан А. Майданы болгаш оон-даа өскелерниң аттары партияның болгаш чурттуң төөгүзүнде алдын үүктер-биле кирер бижиттинген. Антонио Майданы 20 чыл кара-бажыңга чыткаш хосталып үнүп кээрге, 1980 чылда оны эрге-чагырганың айбычылары оорлап аппараш, олүрүп каан.

Диктаторну дүжүрери, Парагвайга демократияны тургузары тиранияга удур туржуп турар бүгү күштерии каттыштырарын негеп турар деп, бо хүннерде боол эртип турар массалыг хемчеглерниң киржикчилери демдеглеп турар.

ИДЕПКЕЙЖЭЭН

ГВАТЕМАЛА. СЭТА-ның корреспондентизи А. Трушинниң дамчытканы болза, Гватемалада эң-не барыын үзелдиг күштер элээн каш террорисчи хөделиишкиннерни, оон иштинде депшилгелиг ажылдакчыларны оорлап болгаш өлүрерии уламчылап, бодунуң хөделиишкиннерин идепкейжиде берген.

Ол кем-херек үүлгедиишкиннери Виниисио Сересога баштаткан чазактың ат-алдарын бакырадыр талазыбиле тодаргай бөлүктериниң ажылдап кылган планының кезээ болур деп, аңаа болган парлалга конференциязынга чурттуң иштинги херектер министри Хуамахосе Родиль Перальта медеглээн. Оон авторлары мурнунда турган ёзуу-чуруумнуң ажыглап турганы күчүлээшкин политиказынче амгы чазак катап эгээ берген дээрзин догматиктиг, бюрократтыг болгаш волюнтаристиг чүүлдерден шиитпиргии-биле ойталап турар деп, СЭКП ТК-ның Пленуму онзалап демдеглээн.

Амгы үеде афган чөрүүдээни таарыштыр шиитпирлээр дээр болза, Афганистан хамаарышпас, нейтралдыг, кала-даа каттышпаан чурт кылдыр тургустунары таарымчалыг болуп турарын совет удуртукчу онзалап демдеглээн.

ЛОНДОН. Ортумак болгаш оон бичe ыракшылдыг ракеталар талазы-биле Кереэ ёзугаар узуткаттынар ужурлуг боо-чепсекти катап тургускан. Совет-америк дээди деннелге ужуражышкын үезинде Вашингтонга ортумак болгаш оон бичe ыракшылдыг ракеталар талазы-биле Кереэ ёзугаар ол ракеталарны узуткаар ужурлуг турбуже, оларның лайынчы белеткелиниң хынаддазын чоруткан. Амгы үеде бүгү делегейде ол чугула дугуржулганы күштүг болдуруп бадылаарын ядролуг чепсекти дуржулгалыг болуп турарын совет удуртукчу онзалап демдеглээн.

ЛОНДОН. Ортумак болгаш оон бичe ыракшылдыг ракеталар талазы-биле Кереэ ёзугаар узуткаттынар ужурлуг боо-чепсекти катап тургускан. Совет-америк дээди деннелге ужуражышкын үезинде Вашингтонга ортумак болгаш оон бичe ыракшылдыг ракеталар талазы-биле Кереэ ёзугаар ол ракеталарны узуткаар ужурлуг турбуже, оларның лайынчы белеткелиниң хынаддазын чоруткан. Амгы үеде бүгү делегейде ол чугула дугуржулганы күштүг болдуруп бадылаарын ядролуг чепсекти дуржулгалыг болуп турарын совет удуртукчу онзалап демдеглээн.

ЛОНДОН. Ортумак болгаш оон бичe ыракшылдыг ракеталар талазы-биле Кереэ ёзугаар узуткаттынар ужурлуг боо-чепсекти катап тургускан. Совет-америк дээди деннелге ужуражышкын үезинде Вашингтонга ортумак болгаш оон бичe ыракшылдыг ракеталар талазы-биле Кереэ ёзугаар ол ракеталарны узуткаар ужурлуг турбуже, оларның лайынчы белеткелиниң хынаддазын чоруткан. Амгы үеде бүгү делегейде ол чугула дугуржулганы күштүг болдуруп бадылаарын ядролуг чепсекти дуржулгалыг болуп турарын совет удуртукчу онзалап демдеглээн.

СЪЕЗДИНИҢ ШИИТПИРИ

МАДРИД. (СЭТА). Испанияның Коммунистиг партиязының XII съездиии боол эртикен. Испанияның ажылчы чонунуң амыдыралчы эргеажыктары дээш, иитилелдиң социал чаартылгазы, демократия, социализм дээш, тайбың база делегейниң дүшкүүрлүг чоруун чавырылдырары дээш демиселге партияның сорулгаларын тодаратказан документилер —политиктиг тезистерии, стратегтиг программаны съезд чүүлдүг деп хүлээп алган. Хүлээп алдынган документилерде 1982 чылдан бээр эртикен үениң чедиишкиннери, четпестеря болгаш ашпырышкынчары долу аналитеттинген, келир үениң сорулгалары тодаратказан.

Партия хүрээлениң өстүрерии бирги чергелиг сорулга деп, съезд саналаан. Амгы чазакка удур түржүп турар бүгү күштериниң бир деминиг хөделиишкиниин чедип алыры демдеглеттинген.

Съездиниң делегаттары ИКП ТК-ның чаа составын сонгаан.

ШЕНЕЛДЕЛЕРНИ ЧОРУТКАН

НЬЮ-ЙОРК. (СЭТА). Каттышкан Штаттар ядролуг «Першинг-2» ракеталарның элчеглиг шенелдезин чоруткан. Өөредилге октаярлыг алды ракеталарны Канаверал шенаазиде (Флорида штат) АКШ-тың шериг-агаар күштериниң полигонундан салып үндүрген. АКШ-тың шериниң төлээлекчизиниң медеглеп турары-биле алырга, шенелделерниң сорулгазы дериг-херекселдериниң маныштыын хынаары болгаш дайынчы байдалда шериг албанныг-дан-даа оорлаашкыннарга-даа, олүрүүшкүннерге-даа киришпээнин бис харыысалгалыы-биле медеглеп тур бис. Ол кем-херек үүлгедиишкиннерии кылып турарлар амгы чазактың эгелей бергени демократтыг чорудулганы чок кылырын күзеп турар деп, министр онзалап демдеглээн.

Оон-биле кады чурттуң президентизинче халдаашкынар күштелген. Чижээлээрге, Национал хосталга шимчээшкини дээр эң-не барыын үзелдиг партияның удуртукчулары чуртту эрткен үеже албадап турар барыын үзелдиглерни шыигыызы-биле шугумчүлээниниң соонда, олар Виниисио Сересону «диктатор» кылдыр буруудаткан.

ЧУРУКТА: Израильдиң эжелеп алган дешискээрлеринде бүгү улустуң тура халыышкынныары үргүлчүлевишаан. Иордан хемниң барыын эринде дескеннериниң лагерьлеринде, Газа секторунда израиль шаажылакчылар-биле палестин чурттакчы чонуңуң аразында месилдежишкиннер болуп турар.

СЭТА-ның фотохроникказы.

Көдээниң социал айтырыглары

ДӨКҮЛЧЕК БАЖЫҢНАРЛЫГ СУУР

Таптыг-ла беш чыл бурунгаар О. Шынаага чораащ, очерк бижээнимни сактыдыр мен. Ынчан «О. Шынаа» совхоз тургустунга-ла үр болбаан, ынчалза-даа хире-шаа-биле бут кырынга туруп кел чыткан. Ажыл-агыйның экономиказын коон сонгаар бижыктырарының дугайында чугааны тускай эртемниглер-биле кылган мен. Үжен чылдарда каскан, ынчалза-даа ажыын бербээн Чеди-Кара-Бугазын бадырар, хой ажылдыг совхозка эвээш-биче-даа бол чер ажылын хөгжүдер, мал чемин тарыыр, саар инектиң сүтүгүн чедип алыр —О. Шынаанаң чонунуң күзел-бодалы-ла мындыг турган чүве ийин оң.

Ам Орукку-Хемден сут О. Шынаа суурже чыраалаадып бады келген. Бута-сумунуң шынаа талазында ажыглап болур черлер чыпшаан. Ынча чылдар эрте берзе-даа ажыл-агыйның экономиказында онзагай өскерлиишкиннер чок. Сут-бараан фермазының инектериниң саны-даа өспээн, чылда бир инектен сагган сүт дөрт чүс литр...

«Чеди-Кара-Бугазын кандыг сорулга-биле бадырып алган силер?» — деп, совхоз директору М. Эртине, партком секретары К. Биче-оол, профком даргазы М. Түлүштен айтырдым. «Суурнуң чаагайжыдылгазынга, огород сайзырадырынга хереглээр дээш» — деп, удуртукчуларның харыызы чаңгыс.

Кедергей эки сорулга. Өртен чок, чай болурга ымыраа имилеме, кыш болурга, мурнуу үктен каккан чывар сыыладыр үрүп турар дээрден башка чүү-даа чок ээн шынаага, амгы үениң телевиледи-биле туттунган бажыңнар бичии када чыскаалыкшан оран болгай. Ынчалза-даа бот-боттарыңдан ылгалышпас бажыңнардан өске чүү-даа чок, харын-даа чыл келген тудум чуртталга бажыңнарының көрүш чогу кончуг апар чыдар.

Чеди-Кара-Бугазын эвээш эвес чарыгдалды үндүрүп тургаш, бадырып алган-дыр. Ам ооң ажыын көөрү арткан. Ону суур бажынга экелгеш, хемче дедир чайыткан. Суурнуң кудумчулары-биле бадып, бажың бүрүзүнге чеде бээр кылдыр кылырынга ам-даа ажыл хөй. Чүге дээрге, О. Шынаа шынаа чоогунда, шала-иемдик черде турар. Бир эвес бута суун кайы-хамаанчок суурже сула салыптар болза, иштики кудумчунуң бажыңнары чиндиңнээштей берип болур. Ынчангаш, ону кудумчу канализациязының бөдүүн аргазы-биле ажыглаза эки.

О. шынаажылар каш чылдар маңнап келген күзелин ам-на чедип алган. Суурнуң чаагайжыдылга айтырыы бо частан эгелей бээри чугаажок боор. Ынчаарга херимнери буступ калгылаан, ооң иштинде чүгле хүл, шлак долган бокту орунга ногаа, чимис коступ кээр ужурлуг.

Тестиң алдыы ужунда шынаа, Успа-Хөлдүң ыйгылаажы — Таңды-Ууланың мурнуу талазында эң-не изиг черлериниң бирээзи. Маңаа чай шала орайтады дужери ыпын. Хөрзүн база эки эвес. Ынчалза-даа мында шала шык чоогунда бажыңнар картофельди тарып, ооң багай эвес дүжүттү ап турар.

О. Шынаада ногаа тарып турар өг-бүле чаңгыс-даа чок. Помидор, огурец, көк согуна, капуста, морковь болгаш өске-даа ногаа аймаан маңаа канчаар-даа өстүрүп ап болурунуң бүтү аргалары бар. Ол талазыбиле чонда дуржулга чок. Өөренир, өөредир апаар. Ажыл-агыйда тарылга шөлү чок болганда, суурда саар инек фермазының өдээ кайда-даа ажыглал чок чыдар. Ону парник кылгаш, огурецти, арбузту-даа бажың бүрүзүнге өстүрүп ап болур.

О. Шынаа чайын недергей изиг, ымыраалыг болгаш, маңаа кандыг-даа мал тудары тергини берге. Чүгле эвээш өг-бүле мында саар инектерин чайын тудуп эгелей берген. Чай-даа, кыш-даа чок чоң мында сүт чок амыдырап олурар. Школа, уруглар албан черлеринде, эмнелгеде, суурнуң столоваязында картофель безин чок. Бо чылын аңаа чартык ай чурттааш, ол бүгүнү көрдүм. Чүгле мал продуктулары-биле аштанып-чемненир, ол чаңчылывыс деп бодалдан ушпунуп, сууржуң амыдыралдың негелдезинче чүге черле кирер хөңнүвүс чогул? Амыдыралдың байдалын экижидип алыры чүгле кижилерниң бодундан хамаарыжыр. Бир эвес О. Шынаага огород, сад ажылын сайзырадыр чүве болза, ол ийи салдарны чонга чедирер деп бодаар мен. Совхозта сезонныг ажылдарның хемчээли кызыы. Кижи бүрүзүн ажылга хаара тударының база бир аргазы бо эвеспе? Ам кайда-даа кооперативтер тургустунуп эгелээн. Чеди-Кара-Бугазының баткан үнүнга кулактардан үндүрүп, аңаа картофель болгаш өске-даа түүлдерни тарыырын чедип алза! Чиигзелээрге, мында ортумак школа дижик. Ооң чоогунга өөредилге-бүдүрүлге бригадазын тургузуп алырының бүтү аргалары бар. Чүгле күзел, чүткүл херек. Бодунуң кылып турар ажылын чаартырын школа коллективи бодаар ужурлуг.

Ажыл-агыйда агроном кижи чок. Чер ажылы көңгүс чоруваин турар болганда, аңаа ындыг кижиниң херээ чок болбайн. Ынчаарга эвээш-биче-даа бол, чер ажылын хөгжүтпеске, совхозтуң экономиказы чаңгыс черге таптаашкынга турарын районнуң агроүлетпүр каттыжымышкынының харыысалгалыг кижилери эскербейн келгени элдептиг.

Нинтиниң ажыл-агыйы бile чонуң дузалал ажыл-агыйын бижыг холбаштырары ажыктыг. Бир эвес «О. Шынаа» совхоз ногаа аймаан эгелээринден арай «сестир» хире болза, чон ортузунга ону чедип алырынга дузалы катса. Кижилер ук ажылды боттарынга кылып өөренип алгаш, ооң соонда ниитиниң ажылынга удам сайзырадыр болгай. Ады баштай совхозка өг-бүле, кооператив аргазы-биле бригада, звеноларны тургузуп, ногаадан өстүргеш, чонну аңаа өөредирин чедип ап болгай.

Успа-Хөл ыйгылаажы мээң төрээн черим. Аңаа ногаадан аңгыда, чимисти база өстүрүп болур чер. Инек-караның кандыт-даа сорттарын, малинану (мыжыраш-кат), яблонянық, сливаның, вишняның эрте бижар сорттарын, раветкаңы маңаа остүрер болза, багай эвес дүжүттү бээр.

Аңаа чоруп тура, совхозтуң тускай эртемниглери-биле ужуражып, кодээге социал амыдыралды экижиндериңге интеллигенцияның киржилгезиниң дугайында чугаалажып көрдүм. Чоп ортузунга чүгле тайылбыр аянылы-биле кызыгаарланмайн, боттары хол-биле тудуп өөредиринге чедир хемчелгени бо чылын алыр хөөнүү кижилер аңаа плореткен, Совхоз директору Моңгүн-оол Эртине, партком секретары Кара-оол Биче-оол, профком даргазы Маадыр-оол Түлүш олар бир демниг ажылдап, бистиң көдээ черлерде чыдып каап турар база бир айтырыывысты үзе шинтпирлээриниң хемчээн алыр сорулгалыг улус болду. Суурда херээженнер чөвүлели көдээ Советтиң удуртулгазы-биле ук ажылды черле амыдыралга боттандырар боор.

Республиканың чамдык районнарының чурттакчылары Кызылга келгеш, садыглардан ногаа садып алгаш чанарлар. Шынында хоорай улузу көдээ чурттакчыларның өстүрген ногаазының артыкшылыын садып чиир ужурлуг. А бисте байдал көңгүс дедир.

Мээң бо көдүрүп турар айтырыым чамдык кижилерниң «шугулдады» бээр база чадавас. Ооң черле ажыы оолдар болгаш уруглар хаактар-туткан, спортчу чиик хевин кедипкен, ярак-узак маршрутче чоруптарынга белен, оорүнүң мурнунда омак-сергек тыскаалыпкан турганнар.

Баштай аңаа школа директору М. Эрес-оол кросстуң маршрудун болгаш аңаа чугум кымнар киржир дугаймында дужаал номчаап, спортчу дадыгылганы бадыткап, узун болгаш белен эвес аян-чорукче үнгеш, төрээн школазынче чедишкиннинг, амыр-менди ээп кээрин башкылар коллективиниң мурнундан ол күзээн. Ооң соонда республиканың башкылар билиг бедидер институдунуң эге шериг белеткелиниң талазы-биле методизи О. Отук-оолга сөс берген. Кижиниң кадынга-даа, периг-патриоттуг кижизидилгете-даа спорттуң ажык-дузазының дугайында кысказы-биле ол чугаалаап, бот-боттарындан чыда калбайн, узун оруктуг торлуш чок шалыпкын, эп-демнинг эртерин күзээн.

Берге болган ярак-узак маршрутче хаактыг үнген өөренчилерин Аянгаты биле Шекпээр аразында болгаш Кызыл-Мажалыкка комсомол райкомунуң ажыл-дакчылары үткүп, хайгаарал-га алганнар. Кросстуң киржикчилерин школада күш-культура башкылары С. Эрес-оол болгаш С. Күжүгет олар баштап, удуртуп чорааннар.

Олар Шекпээр — Аянгаты — Эрги-Барлык — Бижиктиг-Хая — Кызыл-Мажалык — Шекпээр аразында узун болган берге маршрутту эрткеш, эрес, хөлүг ээп келгеннер.

Экер-оол КЕЧИЛ-ООЛ.

ОЛИМПИАДАНЫҢ ХҮН ДЕМДЕГЛЕЛИ

Чалыынарлыг даглар бүргээн улуг эвес хоорайжыгаштa — Кэлмордa Олимпиадaның киржикчилериниң мартылдаалары уламчылавышаан. Воскресеньеде аңаа хаакчылар маргышкан. Ынчан 4х5 километр хемчээлдиг эстафетага совет хаакчылар тиилээн. Москвачы Светлана Нагейкина, ленинградчы Нина Гаврылюк, Ижевск чурттуг Тамара Тихонова болгаш Москва чоогунуң төлээлекчизин Анфиса Резцова олар бо маргылдаага түгле тиилеп алган эвес, а харын ийиги черни эзээн Норвегияның командазын 1 минута 49 секунда мурнаа келгеннер. Шак мындыг улуг маргылдаага од кончуг хөвар болдур товарылта-дыр. Бистиң командавыстың үези — 59 минута 51,1 секунда. Хүлер медальдың эзлери — Финляндияның спортчулары болган. Оларның үези —1 шак 01 минута 53,8 секунда.

Үстүнде адаанмыыс дөрт хаакчыдан түгле Нагейкина Олимпиадага бир дугаар киржир турар. Ындыг-даа болза, ол бодунуң командазынга артыкшылдыг үени берип шыдаан. А арткан спортчулар спорттуң бо хевирикге аңгы-аңгы үелерде делегей чемпионнары болуп турганнар. Бодунуң эштериниң ужуктан каан оруун соолгу этапка доозар чаңчылдыг А. Резцова 1985 болгаш 1987 чылдарда делегей чемпионну атты чедип алган турган.

Маңаа бир демдеглеп каар чүве болза, Олимпиаданың болуп эрткен беш программазының дөртүнге совет хаакчыларның тиилээни болур.

«Овал» катокка конькижилер маргылдаазын дооскан. 28 харлыг швед Томас Густаффсон амгы Олимпиаданың ийи дакпыр чемпионну болган. Ол баштай 5000 метр хемээлге чемпионнаавш, эрткен воскресеньеде 10.000 метрге кыпга-даа аштырбаан. Соолгу дистанцияга ол база-ла делегей рекордун тургускан. Ооң үези —13 минута 48,20 секунда болган. А бистиң конькижилериивис бо удаада база-ла шаңналдыг черге четпейн барган. Оларның эң-не «дүргени» алдыгы черни эзээн. Ол болза Москва чурттуг Юрий Клюев-тир. Бистиң конькижилериивистиң Калгарите чедишкини шоолуг эвес — бир алдын, бир хүлер медаль.

Боттарының баштайгы таңпыларын 14 чурттуг фигуристери «Стэмвид коралл» катокка күүседкен. Ыяаш-ла күүседир ийи таңцының соонда делегей чемпионнары Наталья Бестемьянова биле Андрей Букин өске спортчуларны мурнай берген. Ийиги черде база-ла совет спортчулар —Мария Климова биле Сергей Пономаренко.

«Б» бөлүктүң хоккейжилериниң түңнел оюннары улуг сонуургалды болдурган. ССРЭ биле ЧССР-иниң база ГФР биле АКШ-тың командалары ойнаан, ССРЭ-ниң шилиндеп командазы баштайгы минуталардан-на эки ойнаан, чехтерни 6:1 санга уткан.

ГФР-ниң командазы база эки ойнаан. Олимпиаданың ийи дакпыр чемпионуАКШ-тың командазын 4:1 санга тиилээн. Австрияның болгаш Норвегияның хоккейжилери ужуражылгазын хайыы дооскан. Оларның саны—4:4. Түңнел оюнче бистиң командавыс кирген.

(СЭТА-ның тускай корр.).

УРУГЛАР САДЫНДА

Өвүр районуң «Кызыл тук» совхозунуң «Челзөө» уруглар садынга кире бээрге, ооң ишти кезээде чылыг, чырык, арыг-силиг. Уруглар-ның душтарында өзлериниң аттарын бижээш аскан, орунар шүпту дутаарлыг. Ойнаа-рактарны аянныг кылдыр эмгелеп салган. Уруглар садында 45 чаштар өзүп турар. Оларны хар-назы айыл-биле 3 белукке чарган. Уруглары бүгү чүүлдер-бээ-ле хандырып турары эки. Садиктиң дашында уруглар часым, чайгы, кышкы үелерде ойнаар шолчүгештер бар. Уруглар садының эргелекчизи комсомолдуу кыс Светлана Даш-ооловна Саая урут-дар аразынга өзээн хөй чыл ажылдап келген коллективти билдиклиг удуртуп турар. Уругларның кадыксыыл байдалын эмчилер хүн бүрү хынап ап турар. Коллективте кижизидикчи башкылар Татьяна Успун, Нина Ооржак, няялар Калдар Ооржак, Нина Ооржак, повар Шүжүкмаа Сат, одакчы Дозулдай Ооржак оларны ада-иелер хүндүлээр, мактаар. Коллективти дүүредип турар чаңгыс айтырыг бар, уруглар садының бачымчы бижин болуп турары. Чаа, делгем, хөй оруннуг уруглар садын тудары негеттинип турар.

Кызыл-оол САТ.

АЖЫКТЫГ БОЛУР

Чоокта чаа районуң улус өөредилге килдизининң болгаш комсомол райкомунуң организастааны семинарга районнуң школаларының 8-10 класстарының дерижинчилер отрядтарын турускан. Ол шыкаш 5-7 класстарга милициянның аныяк оцуктериниң составын школа бүрүзү сонгуп алган. Иштики херектер килдизининң пазы четпестер херээниң талазы-биле инспектору Л. Шижээ лекциялы кылгаш, оларның кылып чорудар ажылдарын тодарадгай чугаалап берген.

Районуң өртек удур камгалал инспекциязының начальнигы, капитан А. Хомушку школаларда өртек удур эки тура дружиналарының ажылының дугайында делгеренгей чүве чугаалаан болгаш өртек удур камгалалчеринге аныяк оцуктеринге кежигүн билеттерни тывыскаш, хөрек демдектерни берген.

Кудумчу шимээшкининиң талазы-биле инспекторларның аныяк оцуктериниң дружиналарын база-ла ол семинарга турускан. Анаа хамаарышкан лекцияны КАИ инспектору, улуг сержант К. Түлүш номчаан. Семинарга ол шыкаш аныяк кызыгаажылар отрядтарын база турускан.

Мындыг янзылыг семинарларны өй-ойлеп арттирип турары өөренчилер аразынга өөредилге-кижизидилгелиг ажылдар чорударынга, өөренчилерни школачы чылдардан эгелээш активчи, хөй-нинтичи болурунга чаңчыктырарынга база ол шыкаш оларның эки өөренирингe корум-чурумнуг кылдыр кижизиттинерингe ажыктыг болур.

Өөлет ЧИЦМИТ.

МАСТЕР ЧАЛААР БЕ...

1990 чылда делегей чемпиону Гарри Каспаров-биле ойнаар эрге дээш кордакчылар маргылдааларының база бир чадазы өрткен. Канадада Сент-Джон хоорайга болган маргылдааның түңнелдери совет шыдыраачыларга багай болган деп совет болгаш даштыкы-даа солуп, сеткүүл, специалистер санап турар. Шынап-ла, Рафаэль Ваганян, Андрей Соколов, Валерий Салов дээн шыырак гроссмейстерлеривис удурланыкчыларын ажып шыдавайн барган. Артур Юсупов харын чаңгыс команда-дан эжи Л. Эльвести утка-ан.

Бистиң шыдыраачыларывыска көөрге Англиядан Н. Шорт-биле Л. Спилмэн боттарының удурланыкчыларын чиигзи-биле удуп ап, ол чурттуң шыдыраага сөөлгү үеде чедишкиннерни таварыгга эвес деп чүвени бадыткаанар.

1987 чылдың сентябрь айда «64— шыдыраа» деп сеткүүлдүң 17-ги номеринде олар РСФСР-ниң болгаш Грузин ССР-ниң алдарлыг тренери Марк Дворецкийге интервьюзунга ол чедишкиннериниң чамдык чылдагааннарын айытканнар. Найджел Шорт сөөлгү 15 чылдарда шыдыраа сайзыралының чурттунда улуг базымны кылганын бирле дугаарында аныяк шыдыраачыларывыг шилиринин, олар-ны маргылдааларга киришти-рериниң чүрүмүн экижиттинеринде деп санап турар. Ол ышкаш дыштанып хүннер таварыштыр эртип турар аажок маргылдааларга кижи бүрүзү киржир эргелиг. Аңаа бир кижиле хүнде 3 салыг ойнаар. Суббота, улуг-хүнде шупту 6 салыг. Ол маргылдаалар, ылаңгыя арга-дуржулга чедип алырынга, чугаажок улуг дузалыг.

Спортту чон ортузунга сайзыраңгайжыдарының ажыктыын англи шыдыраачыларның көргүзүп турары бо. Совет шыдыраа школазының туружу бижыг-даа болза, англи шыдыраачыларның арга-дуржулгазын өөренип көрзе деп бодаар мен. Ынчангаш бистиң Тывага шыдыраа сайзыралын бичии оолдар аразынга тайылбырлаары күзенгир.

Сөөлгү үеде «Шын» солуң бо айтырыгже улуг кижээнгейни салып турары ооргунгут. Чижээ, эрткен чылдың ноябрь айда бо одургуларның авторунуң «Шыдыраа чүге сайзыравайн турарыл» деп чүүлүнде аныяк шыдыраачылар чүге чогун, шыдыраанны республиканга сайзыралының багайын чамдык барымдаалар-биле е үндезилеп бижээн болгай. Ол чүүл үшен соонда, декабрь айда, республиканың эөлчелиг чемпионадынга 42 эр кижи киришкен. Ол маргылдааның онзагай чүүлү аныяк шыдыраачыларның ковей болганы. Бирги черни хоочун шыдыраачы Идам Сүрүң (Каа-Хем) алган-даа болза, аныяктарының толээзи Орлан Моңгуш (Кызыл) ийиги черни ап, республиканың 4 дакпыр чемпиону Леонид Моховту 3-кү черже кызыпкан. Орландан өске аныяк шыдыраачыларның дээрези он бирги черни алганы оожургаар эргени бербейн турар. Чоокку чылдарда С. Севен, А. Хертек, (Ак-Довурак), Н. Норжунмаа (Тожу), О. Сарыглар (Чөөн-Хемчик), С. Куулар (Сут-Хөл) олардан чедишкиннерни манап болур деп идегел улуг.

База-ла «Шын» солуниүң арынарынга хоочун шыдыраачы Монгуш Бора-Хооевич Кенин-Лопсан шыдыраанны сайзырадыр дээ, өске черден мастер кижи чалааш, аңаа чурттаар, ажылдаар байдалды тургузуп бээрин саналдаан болгай. Ол болза, өске улуг хоорайларда ажыттаттынып турар бир арга-дыр, ында эки тала хөй. Ынчалза-даа бо дугайында бодумнуң бодалдарымны тугаалаксадым.

Спортка мастер ат чедип аары белен эвес. Ылаңгыя шыдыраага: ында спорт, эртем, уран чүүл холушкан дээрэ аңаа эвес болгай. Ону чедип алырынга чүгле төрүмелинден чаяаны эвээш. Хөй чыл иштинде белеткел херек болгай: ниити эртемниң культуразын бедидерн, күш-культурда-биле мага-бодун дадыктырары... Ол ышкаш маргылдааларга киржип, арга-дуржулга чедип аары тугула. Бо бүгүнү чедип аар дээ, аныяк кижиден хүн бүрүде бодун сайзырадыр ажыл негеттинип турар.

Улуг шыдыраачыларның намдарын номчуп орарга, олар аныяанда дыка-ла хөй бергелерни эрткен боор-дур. Ылаңгыя шыдырааны амыдыраар мергежил кылдыр шиляп алганнар.

Баштайгы совет гроссмейстерлериң бирээзи Александр Котов инженериин дипломун алгаш, элээн аянылдаап, шыдыраа-биле инженер ажылын холбаарга берге боорга, «30 харлыымга чедир шыдыраага ат чедип албас болзумза, улаштыр инженерлээр мен» деп сорулга салган турган. Ол Пионерлер бажыңынга шыдыраа бөлгүмү эрттирер ажылче (акшаны инженерге кайын чедер) киргеш 1-ле чыл болганда, гроссмейстер болган.

Өске черден мастер чалавайн, Тываның иштинге ону белеткеп аар боллувусса, кайы хире чоргаарачыг-дыр. Ынчан шыдыраанны ёзулуглa массалыг апаарры магат.

Ынчангаш республиканың Спорткүркомитеди чылдыңна күш-культура институттарының шыдыраа факультетлеринче аныяктарны өөредип чорудары-биле шүүлде оюнларны эрттирип, ол талазыбиле пропаганда ажылын чорудары негеттинип турар.

Бо дээрге мээң саналымдыр. Өске номчукчуларның бодалдары түү ирги?

Мерген АНАЙ-ООЛ.
Улуг-Хем район.

ЧААРТЫЛГАЛАР

Бистиң Мугур-Аксы ортумак школаның башкылары уругларга быжыг билиг бээр, кижизидилге ажылын чогаадыкчы ёзу-биле чорудар дээш, чаа-чаа дилээшкиннерни кылып турарлар.

Амгы үеде 50 ажыг башкы кичээлдерни ажык кылдыр чарлаан. Эртемнер аайы-биле тургустунган методиктиг тос каттыжымышкынның кежигүннери башкыларның кичээлдеринге олурушкаш, оон коллективтиг сайгарылгазын кылыры чаңчыл апарган.

Бистиң башкыларывыс Красноярск крайның школаларының калбаа-биле ажыглап турары кичээлди бүгү талазы-биле сайгарарының дүржулгазын ийи чыл ажыглап турар. Аңаа үндезилеп сайгарылганы кылган соонда, башкылаашкынның эки талазы, кичээнгей салыр ужурлуг четпестери тодаратгынып келир.

Класстар ийи ээлчегде өөренир түрээ-даа, 300 ажыг өөреникчи 20 ажыг бөлүмде, секцияда сонуургал аайы-биле хаара туттунган. Аңаа районнуң Культура бажынын, спорт залын база ажыглап турар бис. Өөреникчилериниң янзы-бүрү эртемнерге күзел-чүткүлүн барымдаалап, 8-ки классчылары орус дыл, математика эртемнерин хандыр өөренир кылдыр ийи класста тускайлап чарган.

Школада эртемнер аайы-биле дериттинген он беш кабинетте кол-кол көргүзүр материалдары, техниктиг херекселдер бары өөредилгеня чорударынга улуг идиглиг.

Раиса ДОНГАК,
Борбаанай САЯЯ.
школада өөредилге эргелекчилери.

Редактор
В. С. ШАРАВИЙ.

Агаар

Республикага булуттаар, аязыр. Чамдык черлерге шоолуг эвес хар чаар. Хат кошкак. Агаар дүне 26—31, чамдык районнарга 18—23 градус соор. Хүндүс 15—20, чамдык районнарга 6—11 градус соор.

Кызылга шоолуг эвес хар чаар. Хат кошкак. Агаар дүне 26—28, хүндүс 16—18 градус соор.

Автоуруктарга костуру эки.

ЧАРЛААЛДАР

ССРЭ-ниң ИХМ-ниң дээди болгаш ортумак өөредилге черлериңге **кирип өөренир салбырларынга** курсантылар чыып алырын Тыва АССР-ниң ИХМ чарлап тур.

Өөренир хуусаазы: дээди школаларга дөрт чыл, ортумак школаларга —ийи чыл. Школалар ИХМ органнарынга ажылдаары-биле дээди болгаш ортумак юрядиктиг эртемниг специалистерни белеткээр.

Хүлээп алырының негелделери: Омск, Волгоград, Горький, Рязань, Хабаровск, Киев хоорайларның дээди школаларынга, Ленинград болгаш Иркутскиниң орт-техниктиг училищелерингe, а ол ышкаш Новосибирск, Красноярск, Брянск, Калининград, Воронеж, Краснодар, Владимир, Барнаул хоорайларның ортумак школаларынга Совет Армияга черниг албанын эрттирген, 30 хар чедир назылыг, ортумак эртемниг, кадыкшылының талазы-биле ИХМ органнарынга ажылдап болур эр кижилерни хүлээп алыр.

Школага киреринг күзээнер конкурстуг киреринiң экзаменнерин дужаар: **орус дыл болгаш литература** (аас болгаш бижимел-биле) ССРЭ тоогузуу, обществоведение (түгле дээди школаларга), а Ленинград болгаш Иркутскиниң орт-техниктиг училищелерингe киреглер ССРЭ тоогузунуң орнунга **математиканга** (аас-биле) шылгалда дужаар.

Дээди өөредилге черлерингe киреринг күзээнер июнь 15-ке чедир Тыва АССР-ниң ИХМ-ниң кадрлар кылдызинге медицина комиссиязын эртери-биле чедип келир болгаш дараазында документилерниг болуур:

кадыкшылының дугайында эмчи шынзылгазы, ортумак эртеминиң дугайында аттестат (боду-биле), **черниг биледи азы кижир бижидилге хереглелеп,** сөөлгү ажылдап турган азы өөренип турган черинден (албан эрттирип турган черинден) **бүдүүлгe болгаш партия-комсомол характеристиказы,** 4х6 см. хемчээлдиг дөрт чөкка **4 фоточурук.** СЭКП азы ВЛКСМ хооркомунуң, райкомунуң **өөредирил-биле чоруткан бижии.**

Тыва АССР-ниң ИХМ-ниң кадрлар кылдызинден киреринiң шылгалдазарын дужаары-биле бижик алганнарга Кызыл хоорайдан өөредилге черинiң турар хоорайынга чедир чоруурy болгаш ооң дедир келирi халас.

Конкурс эрткеп кандидаттарны дыңнакчылар кылдыр кижир санаар болгаш халас чемгерер, цанк-хел-биле болгаш общежитие-биле хандырар. Ооң аңгыда, айза 40 рубль хемчээлдиг стипендия бээр.

Айтырыгларыңы Тыва АССР-ниң ИХМ-ниң кадрлар кылдызинге № 107 кабинеттен тодарадыр, телефоңу — 92-2-55.

САДЫГ МИНИСТЕРСТВОЗУНУҢ МАТЕРИАЛ-ТЕХНИКТИГ ХАНДЫРЫЛГА КОНТОРАЗЫНГА склад эргелекчизи, кладовщик, материалдыг болуктүң бухгалтери, склад ажылдакчызы херек. Шалыңды шак-үе барымдаалап шаңналдыг төлевир ёдүтаар бээр.

Айтырыгны дараазында адрестен тодарадыр: Кызыл хоорай, Депутат кудумчузу, 2 — А, телефоннары — 2-67-71, 2-66-90.

Тыва АССР-ниң алдарлыг артизи М. А. Рамазановаңың чогаадыкчы отчёду 1988 чылдың февраль 26-да Кызылдың уран чүүл училищезинге болур.

Эгелээри 19 шакта.

УШКУ ПРОГРАММА

ФЕВРАЛЬ 24-ТЕ

БИРГИ ПРОГРАММА
МОСКВАДАН

6.30 — «120 минута». 8.30 —XV кышкы Олимпиада оюннары. Биатлон. 10 км. 10.05 — Хөглүг старттар. 10.50 — 11.00—Медээлер. 15.20 — Медээлер. 15.35 — «Эртемниң база күш-ажылдың эвилели». «Великополье» телефильмниң баштайгы көргүзүү. 16.05 — «Дугуйлар кырынга өлүм». Арагалаар чоруктуң хоразының дугайында док. фильм. 16.15 — Төөгүнүң арынары. Төөгү болгаш патриотизмни кижизидери. 16.45 — «Экин, музыка». 17.35 — «Совет Эстония. Чаартыышкынның хрониказы». Телефильм. 18.25 —Бөгүн делегейде. 18.45 — XV кышкы Олимпиада оюнары. Хаак маргылдаазының ийи хевири. Трамплинден шураашкыннар. Коньки спорту. 3000 м. Херөзженнер. Фигурлуг чуңгулаашкын. Хостуг таңцы. 21.00 — «Үе». 21.35 — «Викторна». Уран-чечен телефильмниң баштайгы көргүзүү. 23.00—23.20—Бөгүн делегейде.

ИПИГИ ПРОГРАММА
МОСКВАДАН

8.00 — Эртенги гимнастика. 8.15 — «Андрей Тимофеевич Болотов. Азы XVIII чүс чылдан чагаалар». Эртем-тайылбырлыг фильм. 8.35; 9.35 — Музыка. 4 класс. А. П. Бородинниң музыказында маадырларның овур-хевирлери. 9.05 — Немец дыл. 10.05 — ОПТУ сургуулдарынга. Ортбүле аммыдыралының этиказы болгаш психологиязы. Кижилер аразында харылзаалар. 10.35; 11.35 — С. Музыка. 2 класс. Э. Григ. «Пер Гюнт». 11.05 — Немец дыл. 12.05 —«Старшина». Уран-чечен фильм. 13.30 — «Хоорайлар болгаш кижилер». «Витебск». «Душанбе — ол дээрге понедельник». Телефильмнерниң баштайгы көргүзүү. 14.00 — Медээлер. 14.10 — 15.20 — «Баштайгы өөрүшкүлер». Үш сериялыг уран-чечен телефильм. 1-ги сериязы.

КЫЗЫЛДАН

18.05 — «Орус дылды өөренип тур бис». Национал школаларның 1-ги класстарның өөреникчилериннге телешкола. 18.25 — Уругларга фильм. 18.45 — Делегей байдалының дугайында беседа. 18.55 — Телефильм. 19.15 — «Азия төвү. Үндүрүлгеде: Медээлер. «XIX Бүгүүвилел партконференциязынга уткуштур». «Бот-оруулга-чарылга: хүнүүн боттуг чүүлдери». 19.45—Медээлер. 19.55 — Чарлаалдар.

МОСКВАДАН

20.00 — «Тамчыктыг удунар, чаштар!». 20.15 — ССРЭ-ниң Күртелерадиозунуң орус ырының Үлегерлиг ниити ырының концерти. 21.00 — «Үе». 21.35 — Совет Армияның Төп Бажыңынга поэзия кежээзи. 22.50 — 23.25 — «Эртенги почта». Музыкалыг дамчыдылга.

ҮШКҮ ПРОГРАММА
МОСКВАДАН

18.05 — Медээлер. 18.15—Ритмниг гимнастика. 18.45 — «Кижи болгаш компьютер». Телефильм. 19.00 — «...Оң алды харга чедир болгаш оон улуг назы». 19.45 — Док. фильм. 20.00 — 20.15 — «Тамчыктыг удунар, чаштар!». «Эң биче гном».

Кино

ФЕВРАЛЬ 24-ТЕ

«НАЙЫРАЛ»: Мультсборник 9.20, по заявкам зрителей: **«Бродяга»** 10.40, 13.50, 17.00, 20.10. бичии залга: **«Фантомас»** 9.00, 12.10, 15.20, 18.40 шактарда.

«ПИОНЕР»: **«Невеста подземного принца»** 9.40, **«С чертями не шутят»** 11.20, 13.10, **«Профессия гордая моя»** к/клуб 15.00, **«Полёт над гнездом кукушки»** 17.20, 20.00 шактарда.

«КАА-Хем» **«Единожды солгав»** 15.00, 17.20, 19.30 шактарда.

«ВОСТОК»: **«Короли шутки»** 15.00, 16.50, 18.40, 20.30 шактарда.

Телевидение

ФЕВРАЛЬ 24-ТЕ

БИРГИ ПРОГРАММА
МОСКВАДАН

6.30 — «120 минута», 8.30 —XV кышкы Олимпиада оюннары. Биатлон. 10 км. 10.05 — Хөглүг старттар. 10.50 — 11.00—Медээлер. 15.20 — Медээлер. 15.35 — «Эртемниң база күш-ажылдың эвилели». «Великополье» телефильмниң баштайгы көргүзүү. 16.05 — «Дугуйлар кырынга өлүм». Арагалаар чоруктуң хоразының дугайында док. фильм. 16.15 — Төөгүнүң арынары. Төөгү болгаш патриотизмни кижизидери. 16.45 — «Экин, музыка». 17.35 — «Совет Эстония. Чаартыышкынның хрониказы». Телефильм. 18.25 —Бөгүн делегейде. 18.45 — XV кышкы Олимпиада оюнары. Хаак маргылдаазының ийи хевири. Трамплинден шураашкыннар. Коньки спорту. 3000 м. Херөзженнер. Фигурлуг чуңгулаашкын. Хостуг таңцы. 21.00 — «Үе». 21.35 — «Викторна». Уран-чечен телефильмниң баштайгы көргүзүү. 23.00—23.20—Бөгүн делегейде.

ИПИГИ ПРОГРАММА
МОСКВАДАН

8.00 — Эртенги гимнастика. 8.15 — «Андрей Тимофеевич Болотов. Азы XVIII чүс чылдан чагаалар». Эртем-тайылбырлыг фильм. 8.35; 9.35 — Музыка. 4 класс. А. П. Бородинниң музыказында маадырларның овур-хевирлери. 9.05 — Немец дыл. 10.05 — ОПТУ сургуулдарынга. Ортбүле аммыдыралының этиказы болгаш психологиязы. Кижилер аразында харылзаалар. 10.35; 11.35 — С. Музыка. 2 класс. Э. Григ. «Пер Гюнт». 11.05 — Немец дыл. 12.05 —«Старшина». Уран-чечен фильм. 13.30 — «Хоорайлар болгаш кижилер». «Витебск». «Душанбе — ол дээрге понедельник». Телефильмнерниң баштайгы көргүзүү. 14.00 — Медээлер. 14.10 — 15.20 — «Баштайгы өөрүшкүлер». Үш сериялыг уран-чечен телефильм. 1-ги сериязы.

КЫЗЫЛДАН

18.05 — «Орус дылды өөренип тур бис». Национал школаларның 1-ги класстарның өөреникчилериннге телешкола. 18.25 — Уругларга фильм. 18.45 — Делегей байдалының дугайында беседа. 18.55 — Телефильм. 19.15 — «Азия төвү. Үндүрүлгеде: Медээлер. «XIX Бүгүүвилел партконференциязынга уткуштур». «Бот-оруулга-чарылга: хүнүүн боттуг чүүлдери». 19.45—Медээлер. 19.55 — Чарлаалдар.

МОСКВАДАН

20.00 — «Тамчыктыг удунар, чаштар!». 20.15 — ССРЭ-ниң Күртелерадиозунуң орус ырының Үлегерлиг ниити ырының концерти. 21.00 — «Үе». 21.35 — Совет Армияның Төп Бажыңынга поэзия кежээзи. 22.50 — 23.25 — «Эртенги почта». Музыкалыг дамчыдылга.

ҮШКҮ ПРОГРАММА
МОСКВАДАН

18.05 — Медээлер. 18.15—Ритмниг гимнастика. 18.45 — «Кижи болгаш компьютер». Телефильм. 19.00 — «...Оң алды харга чедир болгаш оон улуг назы». 19.45 — Док. фильм. 20.00 — 20.15 — «Тамчыктыг удунар, чаштар!». «Эң биче гном».

Адрезивис: 667000 Кызыл хоорай, Красноармейская кудумчузу, 100.

ШЫНЫҢ ТЕЛЕФОННАРЫ:

КИЛДИСТЕРНИҢ: партийжи амыдырал килдизининң 3-26-82, совет тургузут килдизининң 3-37-11, үлетпүр килдизининң 3-36-73, чагаа килдизининң 3-39-03, культура килдизининң 3-39-15, кодээ ажыл-агый килдизининң 3-41-16, социал айтырыглар килдизининң 3-41-25, корректорларның 3-37-11, бухгалтерияның 3-43-41, солуң келбейн барганда 2-32-75-те долгаар.

Чыыда 300 катап үнер. Хемчээли 2 парлалга амазы. Тиражы 24637 экз. Солуниүң индексизи 54241

Тыва АССР-ниң Ном үндүрер

Тувинская республиканская библиотека им. А. С. Пушкина

Бүгү чурттарның пролетарийлери, каттыжыңар!

ШЫН

СЭКП Тыва обкомунуң, Тыва АССР-ниң Дээди Совединиң болгаш Министрлер Чөвүлелиниң органы

№ 47 (13647) | 1988 чылдың февраль 25, четверг | 1925 чылда үндезилеттинген | Өртээ 4 3 көп.

ЧОГААДЫКЧЫ, ЧАА ЁЗУ-БИЛЕ

Эрги стильден, аргалардан чайлаар

Партия ажылының стиль, методтарын эде тургуспайн, амгы үениң чугула айтырыгларын шинтпирээри болдунмас дээрзин СЭКП-ниң XXVII съездизин айыткап, партийжи удуртулгага чүгле политиктиг аргаларны шиңгээдип ажыглаарынче партия комитеттерин угландырган.

Ажылдың чаа стилин чүткүлдүг шиңгээдип ажыглаарынга, оны калбартып пептередиринге партия органнарының удуртукчулары, илаңгыя бирги секретарьлар кол рольду ойнаар ужурлуг. Оларның шинтпирлиниңден, үениң негелдезинге дүүлүг ажылдан билиринден, кижилер араазында боттарын канчаар ап чоруурундан түс черде партия ажылының шынарлыы, дээштин, түңнелдин дорт хамаарыжыр.

Эде тургустунуушкунуңуң негелделеринге дүүштүр чогаадыкчы ёзу-биле ажылдап, партийжи удуртулгага чамдык эки чүүлдерни боттандырып турар удуртукчулар бисте бар. Чижек кылдыр СЭКП Каа-Хем райкомунуң бирги секретары В. А. Бакулиниң ап көрээли. Ол өскелерден чүүң-биле ылгалдыгыл? Хөй чылдарда партия ажылынга ажылдап келген дуржулгалыг удуртукчу болуруудан ааңыда, ол кижилер-биле сырый харылзаалыг ажылдаарынче чүткүлдүү, оларның санаа-оналдарын дыңнап, өөренип, барымдаалап билирэ, бодунга база өскелерге негелделин-биле ылгалдыг.

Партия Бай-Тайга райкомунуң бирги секретары А. С. Дембирел, идеология талазы-биле секретары С. А. Саая чон ортузунга кижизидилге ажылын күштелдиреринче, ажыл-агый удуртукчуларын, хөй нинти организацияларын олче бүрүн хаара тударынче, чоннуң культурлуг дыштанылгазын шынарлыг организастаарынче, ук ажылдарның чаа арга-хевирлерин дилеп ажыглаарынче эвээш эвес кичээнгейлиг салыы турарлар. Ол мшкаш чижектер өске-даа черлерге бар.

Ынчалзажок партияның хоорай, район комитеттеринің секретарьларының хөй кезии чогаадыкчы дилээшкиннерже, ажылдың чаа стилип, арга-хевирлерин шиңгээдип, сайзырадып, пептередиринче чүткүлдүг чоруун ам-даа чедир көргүсшейн турар. Харын-даа оларның чамдыктары дужаап-албадаар, бюрократсыг, күрүне, ажыл-агый органнарының дөрт кылыр ажылын болуур, холгаарлаар азы кабинетке олуруп алгаш, ол-бо черлерже телефон долгап, хөй сан-медээлер чыып, саазын-биле ажылдаар стилинден мынчага чедир ойталаваан. Ол дугайын үоокта чаа эрткен пленумнарны белеткеп турганының үезинде коммунистерден, ажылчы чондан киржип хөй санныг чагаалар анкеталарга харылар. партия активи-биле ужуражылгалар үезинде болган шүүлтүчүледдиг саналоналдар, илеткелдерде кирген аналиэтер бадыткап турар. Олардан чамдык олуруглар «Партия райкомунуң секретарьлары ажыл-агый удуртукчулары-биле харылзаалыг. Ол СЭКП райкомунуң бирги секретары Ю. А. Чихачевка база хамааржыр. Ажыл-агыйларга келгеш, партия ажылын, партком секретарының канчаар ажылдап турарын сонуургап көөрүнүң ормунга, бир-ле дугаарында ажыл-агый удуртукчулары-биле чугаалажыр, ажыл-агый айтырыгларынче кичээнгей салыр боор. дур. А бистер оларның, райком секретарьларының ажылының стиль, методтарын үлегерлеп алырын бодаар болгай бис..» — деп, «Ээрбек» совхозтуң партком секретары У. Бай-Кара партия Бии-Хем райкомунуң XI пленумунга саналынга чугаалаан.

СЭКП Барыын-Хемчик, Улуг-Хем, Овур, Тес-Хем райкомнарының бирги секретарьлары Б. С. Нурзат, В. С. Неделин, Б. Д. Монгуш, С. С. Куулар олар ажылының эрги стиль, методтарын ам-даа кагбайн турарынга, суурларга сургакчылап келгеш, чүгле ажыл-агый айтырыглары сонуургап, совхозтар директорлары, кодээ Совет күүском. нарының даргалары-биле ужуражыр, хөй сан-медээлер негээр, ында партия ажылының канчаар чоруп турарын хандыр сонуургавас, харын чамдыкта партком секретары-биле безин ужурашпайн чорүй баар. Партия эге организацияларының секретарьлары-биле, бодүүн ажылчыннар-биле орта ужуражып, чугаалашпас, боттарының адрезинге шүүлтүчүлел хүлээп албас, чон ортузунга бодун ап чоруурун доңгун-ширинн, оон эртсе негелде-ле кылып тур мен хээш, эки-бак сөстер-биле кижилер чаннаар чоруунга ук районнарда партком секретарьлары О. Куулар, Э. Серен, Б. Натпит, С. Донгак дээш оскелер-даа хомудалып пленумнарга илереткеннер.

Бо дээрге совет, ажыл-агый органнарының, хөй-нинти организацияларының удуртукчуларынга долузу-биле бүзүревейн, оларның бот-изделкейин болгаш бот-башкарыыр чоруун базып, оларның харысалгазын, күүседикчи чурумун бедидеринің орунга, харын удам кудуладып, ону ам-даа уламчылап турарының херечензи-дир. Оон уламыдан чамдык ажыл-агыйлар удуртукчуларында азырадыкчы хөөннер, даанган ажылы дээш харысалга чок чоруу, эрги ёзу-биле хөй сан-медээ чыып, саазын-биле ажылдаары ам-даа читпээн. Ылаңгыя көдээ ажыл-агый хөгжүлдезиниң организакчылары, технологтары болур хүлээлгелиг РАУК-түң хөй санныг даргалары, специалистери боттарының дорт ажылын орта кылбайн, колдуунда-ла партия райкомунга, райкүүскомга хөй янзы сан-медээлер чыып бээр кижилер апарганын Бай-Тайга, Бии-Хем, Сүт-Хөл, Тожу болгаш өске-даа районнардан медээлер бадыткап турар. Ол дугайын Эрзинде «Нарын» совхозтуң директору М. Дүтер мынчаар чугаалаан: «РАУК-түң ажыл-агыйларга ажыы чок, чүгле медээлер чыырыга өйлежии турар 20 ажыг специалистери совхозтарның азырадыкчылары апарган».

«Коллективтиг керээже, ийи эллчелиг ажылче шилчимир дугайында бир чыл ажыг үеде чугаалажып келдивис, ынчалза-даа шинчээн чүве чок. Бистериң кандыг санаашкыннар барымдаалап, канчаар ажылдарывысты кым-даа көргүзүп, тайылбырлап бербээн». Каа-Хем районда «Бүрен» совхозтуң саанчызы, СЭКП обкомунуң кежигүнү С. Анандының бо сөстери база үстүнде айтырыгга дорт хамаарыжыр.

Оон-биле чергелештир ажыл хүнүнде, шагында хөй улус чардыктырып, хурал-суглаа эрттирер чоруктарның чамдык черлерде ам-даа уламчылап турарынга ажыл-агыйлар удуртукчулары хомудап турар. «Мурнакчы» совхозтуң директору К. Л-С. Хертек партия райкомунуң пленумунга санаа бергеш, мынча дээн: «Хуралдаарывыс кончуг хөй-дүр. Ылаңгыя чайын, күзүн мал чеминиң белеткелининг үезинде янзы-бүрү хуралдар, чыыштар неделяда 3-4 чеде бээр. Райком-даа хуралдап-ла турар, райкүүском, РАУК-даа, контроль комитеди-даа хуралдап-ла турар. Ол хуралдарның соонда ол-бо даргаларга бичиңчи хуралчыгаштар эгелей бээр, мырнай кижи бажы ээдерел каар. Оон кадында, чамдыкта райкомунуң-даа, райкүүскомунуң-даа, илаңгыя РАУК-түң-даа хуралга чугаалашкан айтыыглары чиг белеткеттинген, түрмек бол. гулаар. Хүлээп алган доктаал-шинтпирлериңиң «үүселдези дээш контроль база кошкак». Совхоз директору К. Л-С. Хертек районда даргаларның сургакчылап турарынга доктаагаш, мынчаар чугаалаан: «СЭКП райкомунуң, райкүүскомунуң-даа аппарадының ажылдакчылары, оон киллдистер эргелекчилери болгаш инструкторлары совхозтарже сургакчылаарда 1-2 шак, улгатса-ла чүгле чартык хүн болур-дур. Ийи-чаңгыс-ла кижилер хонуп дүжүп, ажылдап чоруур боор. Ол келгеш, чүгле бодуңуң килдизинге хамаарышкан, кызыы айтырыглар шинтпирлээринге өйлежир, оске улустар-биле безин орта ужурашпас, четтикпес, практиктиг дузаны эвээш чедирер, аас-биле сургап каар. Экономиктиг аналиэтер кылбас, ону билбес болгулаардыр».

Чер-черге сургакчылап чорааш, чидиг айтырыглар шинтпирлээринге дуза кадар бооп хөй ажыдаашкыннар кылгаш күүсетпес, олчаан уттуптар кижилер чүгле хоорайларда, районнарда эвес, харын республика чергелиг даргалар аразында барынга чон хомудап турар. Бо бүгү дээрге ажылывыстың стиль, методтарында ам-даа хөй четпестер барын, эрги өөренген чаңчылывыстан адырлыг чадап, чаа ёзу-биле ажылдаарынга хандыр өөренип шыдавайн турарывыстың база бир херечензи-дир.

Кижи бүрүзүнүң ажылдаар стили ылгалдыг. Ынчалзажок үндезини негелде чаңгыс—ленинчи ёзу-биле эде тургустунуушкуннуң негелдези-биле ажылдаар, политиктиг чаа арганы чүткүлдүг шиңгээдип ажыглаар, нептередир. Хүн бүрүнүң айтырыгларын шинтпирлээринге өйлешпейн, ажылдың кол угланышкынарын тодаралдып, күштү олче мөөңнээри, бот-идепкейлиг, шынчеңгир, чаа ёзу-биле угаан бодап, хөделип билир кижилерни деткири, партия эге организацияларының, коммунистериң авангардчы ролюн бедидери, масса чон ортузунга, оон санал-оналларын дыңнап, өөренип, барымдаалап ажылдаары, кижилерге авилең-болуру тоң чугула. Эргижирээп стильден, арга-методтардан чайлаар херек.

ДОПЧУ МЕДЭЭЛЕР

ХҮЛЭЭНГЕН

СЭКП-ниң XXII съездизин аттыг совхозта хойуң чартык кезии оолдаашкын. Кодаларда мал чемининг курлавыры четчир, сугну үзүктел чок чедирип турар. Сарыг-оол Күжүгет, Шооча Сат, Евдокия Ондарның кадарган малының нинти байдалы эки, хурагааннары менди доругуй турар. Олар бо чылын кыштаглаашкынны организастыг доозарын, хураганнарны 98 хуудан эвээш эвести камгалап алырын, кыштанның үүлмек септелгезин май 20-ге чедир доозарын, күрүнеге садар хойуң дириг деңгизин 42 килограмм чедирерин хүлээнген.

Вячеслав МОНГУШ.
Чөөн-Хемчик район.

ШАҢНАТКАН

«Бардык» совхозтуң Аксы-Бардык салбырында хой оолдаашкыны түлүктээн. Дангызы Содунам, Эрес-оол Хертек оларның коданнарында улуг хой болгаш чаш хураганнар онча-менди. Ком. сомолчу Юрий Хомушку дуржулгалыглардан дудаайн турар. Үоокта чаа ол районнуң аныктар слёдунга эки ажылдыг малчын дээш шаңнаткан. Үстүнде адааны хойжуларда сакчылаачылар Сергей биле Любовь Хомушкулар, Ляс Хертек, Чайка Саая олар кызымак чоруун көргүзүп турар.

Байкара БАГЫТ-ООЛ,
Барыын-Хемчик район.

СЭКП ТӨП КОМИТЕДИНДЕ

СЭКП Төп Комитеди Курлавырда аныяк дайынчыларның бүгү-эвилел чыжының түңнелдерин чугаалажып көрген.

ССРЭ-ниң Чепсектиг Күштеринде албан эрттирип турар аныяк кижилерниң социал болгаш политиктиг идепкейлиниң сөөлгү үеде бедип турары хүлээп алдынган доктаалда демдеглеттинген. Курлавырже үнген оолдар күш-ажылчы болгаш өөредилге коллективтеринің нинтидел-политиктиг амыдыралында идепкейлиг киржип турар. Афганистанга интернационалчы хүлээлгезин күүседип үскелген аныяк кижилер боттарының идепкейлиг чоруун онза илередип турар. Хөй-хөй партия, комсомол организацияларынга шериг албанындан халажып келген дайынчыларны аныктарының болгаш элээдилериниң шериг-патриотчу, интернационалчы, күш-дамыр кижизидилгезинче билдиниг хаара тудуп турар. Чүүлүң чамдык республикаларывыда, областарывыда интернационалчы-дайынчыларның клубтары, чөвүледдери тургустунуп турар. Оларның хөй кезиниң ажыл-чорудулгазын албанның тускай организацияларыы детинип, хөй-нинти хүлээп, көрүп турар.

Оон-биле чергелештир идея талазы-биле когарал чедирер үзел-бодалдыг, эмин эрттир хууда эрге-дужаал харааp чамдык кижилер эде тургустунуушкун чорудулгазында бергелерни, чылыы назынның негелделериниң аажок улуун интернационалчы-дайынчыларга күрүненің тургускан чигелделерин болгаш артык эргелерин боттандырарында ёзу барымдаалар фактыларның барын ажыглап алгаш, аныяктарның ол бөлүүн нинтилеге чугула ажыл-херектерден осваксырадыр, комсомолдан хоорулдурар, дайынның болгаш күш-ажылдың хоочунналарынга удур тургузар дээш оралдалынышкынарны ылап турарының фактылары бар дээрзин доктаалда демдеглээн.

Шериг албанынга чорааннарның тодаргай, ажыктыг ажыл кызыры-биле каттыжып алыр дээш күзелиң ВЛКСМ ТК чогуур үезинде деткип, оларның күжениишкинин аныяктарның шериг-патриотчу кижизидилгезиниң сорулгаларын шинтпирлээринче угландырыы, шын турушту эдээп.

ССРЭ-ниң Чепсектиг Күштеринге албан эрттиргенге аныяктарны белеткээр айтырыгларны чымышка улуг сонуургал-биле чугаалажып көрген, чон ортузунда камгалал-массалыг болгаш спорт ажылын тургускынында четпестер демдеглеттинген. Дайынга белыгланган болгаш бертинген кижилерже, амытының бергемнериниң ог-бүлезинге болгаш ат-алдарынга чамдык организацияларның база албан-дужаалдыг кижилериниң талазындан кичээнгей чок боол турарын саналдарга чугаалап турган. Оон-биле чергелештир чымыштың киржикчилериниң дыка хой кезии чамдык аныяк кижилериниң талазындан нинтилелге бодуунуң онзагай чорууп, онза байдалын көргүзер дээр сеткил-хөөнүн деткивээн. Албан эрттиргеп дайынчыларның билими болгаш дуржулгазын аныктарының база элээдилериниң кижизидилгезиниң хереенге идепкейлиг ажыглаарынче үгланган түңнел документини чыыш демократчы сөзүбиле ажылдап келгаш, хүлээп алган.

Аныяктар ортузунга шериг-патриотчу ажылга курлавырда аныяк дайынчыларның идепкейлиг чорууп болгаш дидер талазы-биле ВЛКСМ ТК-ның ап чоруткан хемчелдерин СЭКП Төп Комитеди чүүлдүзүмгеп.

Аныяктарның ол ажыктыг эрелээшкинин бүгү хемчелер-биле деткиирин партия, совет, профэвилел, комсомол болгаш өске-даа организациларга сүмелээн. Аныяк кижилерни совет нинтилелдиң эрткен төөгүдүг орууннын билип алырынга, деле-гейде башкарыы социалистиг күрүненің чедиишкинчерин дээш чоргааралга партияның болгаш чоннуң революстуу, дайынчы база күш-ажылчы чанчылдарын көвүдеринге белеп болуур чорукка кижилер. Аныяк оолдар болгаш кыстарны интернационализмни болгаш а ң г ы талазы-биле эп-сеткил каттыштырылгазын медерел билир чорукка кижилерни-биле патриотчу ажылды сырый холбаар.

Шериг-патриотчу болгаш камгалал массалыг ажылды чорударынга эргежок чугула организастыг болгаш материалдыг белеткел тургустунган турарын чедип алыр дээш ол ажылды чорудар дыкуруг бүгү ведомстволарның база организацияларның ажыл-чорудулгазын дүүштүрерин аныяктерге партия комитеттериниң кичээнгейин угландырган.

Курлавырда аныяк дайынчыларның бүгү-эвилел чыжының киржикчилериниң саналдарын чугаалажып көөрүн, оларны боттандырып чорудар талазы-биле чогуур хемчелерни ап чорударын, өөредилге болгаш өөредилге-методика, спорт-техника база чурттан турар черинин ааны-биле аныяктарның болгаш элээдилериң шериг-патриотчу кижизидилгезинге курлавырда дайынчыларның киржилгезин удам идепкейжидериниң айтырыгларының талазы-биле эдилеглиг чыыштың белеткээринге ВЛКСМ ТК-га болгаш шериг албанынга чорааннарның инициативтиг болуунге дуза көргүзерин министерстволарга база ведомстволарга дааскан.

Өөредилге черлериниге шеригниң эге белеткелиниң удуртукчулары киидыр курлавырда аныяк дайынчыларны, хамыктың мурнунда интернационалчы хүлээлгезин күүседип чорааннарны, удам-на калбаа-биле ажыглаарының өргээнин чугаалажып көөруп ССРЭ-ниң Чырыдымның министерствозунга, ССРЭ-ниң Профессионал-техниктиг өөредилге талазы-биле күрүне комитединге, ССРЭ-ниң Дээди болгаш ортумак тускай өөредилге министерствозунга, ССРЭ-ниң Камгалал министерствозунга дааскан. Оларны шынарлыг шилип алырын болгаш өөредилгин чер-черниң шериг эргелел, улус өөредилге болгаш профессионал-техниктиг өөредилге организары хандырар.

Партия, күрүне, профэвилел, комсомол организарның кичээнгейин болгаш бертинген интернационалчы дайынчыларга, мөчээнниериң ог-бүлелеринге болгаш оларның тураскаалынга ёзу барымдаалаан сагыш-чөваг чок хамаарылганы болдурбазыже утландырган болгаш күрүненің оларга тургускан чигелделерин болгаш артык эргелерин боттандырып чорудар талазы-биле эргежок чүгула хемчелерни ап чорударын негээн.

ВЛКСМ ТК-га, чер-черниң комсомол организацияларына интернационалчы-дайынчыларның кадыкшылын эмнеп турар госпитальдарга, амнелге-профилактика албан черлеринге шефтээниниң идепкейжидерин саналдаан.

Озуп орар аныяк салгалдың шериг-патриотчу болгаш интернационалчы кижизидилгезиниң талазы-биле партия, комсомол, совет, күрүне, хөй-нинти организациялар-ның, чогаадыкчы эвилелдериң, шериг көзетчиниң ажылының дуржулгалың массалыг информациялың чепсектери ка-баа-биле чыыштар ужуруут деп доктаалда демдеглээн.

Шагаан-Арыгдан Киноөкентий Карповтуң бригадазының ажылчыны Ооржак Дамбаевич Байлак-оол ол хоорайның тудугларын он чыл ажыр ыяшчын, төлептиг ажылдап келген. Ол данчының, бызанчының, монтаж кылырының мергежилдериниге өөренип алган.

Бо бедик мергежилдиг ажылчын тудугларга канаашкын кылырының мергежилдерин база шиңгээдип алган. Ол ам беш кат бажының ханаларын салчып, монтаж ажылдарын шалыпкын кылып, каңнаашкынны бедик шынарлыг күүседип турар.

Оюнар ОХЕМЧИКТИҢ фотозу.

Эрзинниң улусчу контроль комитеди биле «Шын» солуннуң каттышкан рейдизи

«ХООЧУЗУНДАН» ХООРУЛБААН

Ындыг аттыг материал 1987 чылдың ноябрь 20-де «Шын» солунга үнген. Эрзин районнуң «Нарын» совхозунда ниитинниң малының кыштаглаашкынына белеткелде четпестерни аңаа шүүлмүүлээн. Шүүлмүүлелдиг материалга харыны СЭКП Эрзин райкомунуң бирги секретары К. Моң редакциняже чоруткан. Кыштаглаашкынга белеткел дээш харыысалгалыг эштерге четпестерни чайладыр талазы-биле организастыг хемчеглерни ап чорударын дааскаанын, малчыннарның чуртталга бажыннарының, кажаалардың үүлмек септелгезин кылганын, кыштагларда онгачаларны, шагжаларны четчелеп турарын, мал чеминиң сөөртүлгезин уламчылавышаанын, чаңгыс сөс-биле чугаалаарга ниитинин малын хүр кыш ажырээр дээш эргежок чугула хемчеглерни ап чорудуп турарын редакцияга дыңнаткан. Материалда бижиттинген чамдык фактылар шынга дүүшпээнин база харыда демдеглээн. Харыны, аңаа редакцияның тайылбыры-биле 1988 чылдың январь 7-де «Шын» солунга парлаан. Кыштаглаашкынга белеткелдян көрүпчүү — кыштаглаашкын боду деп демдеглээш, шүүлмүүлелдиг үүлүлче, аңаа харыыже. Эрзин районда ниитинин малының кыштаглаашкыы. ының катап эглип кээрин редакция номчукчуларга дыңнаткан. Ынчангаштың Эрзин районнуң улусчу контроль комитеди биле кады «Шын» солуи каттыш, кан рейдиня чоруткан. 1987 чылдың ноябрь айдан 1988 чылдың февраль айга чедир ниитинин малының кыштаглаашкынында үүү өскерилгенил, шүүлмүүлелдиг үүлдө айттынган четпестер чайлаттынган бе?

Эрткен аңгы үүле «Нарын» совхозтуң кыштагларынга чораан болзувусса, бо удаада «Морен» совхозтуң малчыннарынга база четтинвис. Кайы-даа совхозтуң малчыннарының кыштагларында аныктар долуу-биле кылдынмаан болду. Чайның ээниг, күстүң серинн хүннеринде кылдынмаан ажыл кыштаглаашкынның чымыштыг үезинде кабын четче кылдынар деп. Ындыг-даа болза, сеткилди өөртүп келир фактылар-биле рейдиниң материалдарын таныштырып көрээли. «Нарын» совхозтуң малчыны А. Ч. Хумбуннуң кадарган чиңгехти «Морен» совхозтуң хойжуу Х. Л. Оңгуданың аалынга база көрдүвүс. Боду бир дугаар чаш хой кадарып турар-даа болза, оон кыштаанда байдал хөй чыл хойжулаан чамдык эштериниң кыштагларында байдалдан дээрези илден болду. Чаш хураганнар тургузар шаараш кажаалары эрткен чайын кезип алганы чиңге шет, талдан кылып турар. Хой, хураганның тыныжының бузуун дээвиирге хыраалатпас дээш оон шыгын адаандан оруу тыртып үндүре бээр үзүн мяш хоолайны кажаа иштинче киир, черге чартык метр четпес кылдыр кылган. Шагжаларны база чиңге шет, тал кезип ап, кылыр сагыштыг. Хүлер-оол Ламажапович, Серен-Доржу Доржуевич кыскаш малчыннарның бот-башкарлып ажылдаар чоруун деткип, оскелериниң аразынга ол эгелээшкинин нептередир болза эки. Эки эгелээшкинин бар-даа болза, чаш хураганны ажаап алырынга хой төрүп эгелегиже чедир белеп эвес болган деп оларны домей-ле чемелээр апаар бис.

Кыштаглаашкынының эртип турарында четпестер колдуунда чаңгыс аай. Хой кажааларын кышка багай белеткээн. Ханаларда дээвиирде үттер, дыдыктар хой. Кажаа үттүг, таар болган турум, оон иштин үлам хыраалаар. Эң ылаңгыя чаның хыраа эрээш, оон суу көрженге сиңип, кажаа иштин ыгыдар, ол чорук хой, хураганның сырыңылап аарыырын хойжулар, мал ажылының специалистери капчап билбес болду. Ханалар үттүг боорга, үт дужунга хонган хой соок салгынга таваржып дойар, оон аарыыр болгай. Бо бүгүнү малчыннар, мал ажылының специалистери хөрекке албайн турар. Кышкы үеде хой хой бажын оскунуп турарының бир чылдагааны шнда.

Чаш хураганнарны онгаменди камгалап алырынга төрүүр хой кадарып турар малчыннарның хой кезии баш удур белеткенмээн. Кажаалар иштн, үтек кажаалар тудар ханалар чугайлаттынмаан. Чаа төрүттүнген хураганнар чугайлаттынмаан ханалар, онгача, шагжа чылган, хемирип, иштн аарып болтуун биле-тура, ону болдурбазы-биле белеткел ажылдарын чорутпаан. Хой төрүп эгелей бээрге, удур кылып турар.

Мал чеми «Нарын», «Морен» совхозтарның кайызында-даа четчир хемчээлдиг белеткеттинмээн. Эң ылаңгыя тараа аймаанда кылган чем аймаан оске черлерден удур сөөртүп турар. Боос хойларга безин немелде чемни дыка кызамдап берип, чер откарып кадарбышаан. Ындыг турбуже малчыннарның хой кезии сигення, көк-суланы черге тарадыр октап берип турар. Бо кыштаглаашкынга белеткелдиң бир кол негелдези шагжа, онгача-биле кыштагларны долу четчелээри дээрзин чугаалажып тураада, херек кырында күүсетпээн. Зооветспециалистер ол ажылды багай организастаап, малчыннар боттары-даа хемчег албаан. Мал чемин черге октап берип турарының чылдагааны шагжа чедишпээри дел тайылбырлаар болдулар. Оны чөптүг тайылбыр деп болур бе?

Аалдарынга чедип чораанывыс малчыннарның аттарды бо. «Нарын» совхозта Чыргал Сал, Кыргыс Чес, Серен-Доржу Нимаа, Эрес-оол Серен, Аракчаа Хумбун, Сергей Саны-Хоо. «Морен»-де Шой Чылбак, Чүлүү Хорлуу, Бегзи Ойдуп, Суге Балыр дээш оскелер-даа. Бо малчыннарның кыштагларынга чораанывыс үстүнде айткан четпестерни көрүп болуур. Оларның адынга кылган шүүлмүүлелди малчыннарның чамдыкызы ынын дел хүлээп алыр хөөнүү чок. Бодунга болуур сагыш бар. Ак-Өлек дел черде кыштагныг «Морен» совхозтуң аныяк хойжуучеринин дайы-биле аныяктарның болгаш элээдилериң шериг-патриотчу кижизидилгезинге курлавырда дайынчыларның киржилгезин удам идепкейжидериниң айтырыгларының талазы-биле эдилеглиг чыыштың белеткээринге ВЛКСМ ТК-га болгаш шериг албанынга чорааннарның инициативтиг болуунге дуза көргүзерин министерстволарга база ведомстволарга дааскан.

Өөредилге черлериниге шеригниң эге белеткелиниң удуртукчулары киидыр курлавырда аныяк дайынчыларны, хамыктың мурнунда интернационалчы хүлээлгезин күүседип чорааннарны, удам-на калбаа-биле ажыглаарының өргээнин чугаалажып көөруп ССРЭ-ниң Чырыдымның министерствозунга, ССРЭ-ниң Профессионал-техниктиг өөредилге талазы-биле күрүне комитединге, ССРЭ-ниң Дээди болгаш ортумак тускай өөредилге министерствозунга, ССРЭ-ниң Камгалал министерствозунга дааскан. Оларны шынарлыг шилип алырын болгаш өөредилгин чер-черниң шериг эргелел, улус өөредилге болгаш профессионал-техниктиг өөредилге организары хандырар.

Партия, күрүне, профэвилел, комсомол организарның кичээнгейин болгаш бертинген интернационалчы дайынчыларга, мөчээнниериң ог-бүлелеринге болгаш оларның тураскаалынга ёзу барымдаалаан сагыш-чөваг чок хамаарылганы болдурбазыже утландырган болгаш күрүненің оларга тургускан чигелделерин болгаш артык эргелерин боттандырып чорудар талазы-биле эргежок чүгула хемчелерни ап чорударын негээн.

ВЛКСМ ТК-га, чер-черниң комсомол организацияларына интернационалчы-дайынчыларның кадыкшылын эмнеп турар госпитальдарга, амнелге-профилактика албан черлеринге шефтээниниң идепкейжидерин саналдаан.

Озуп орар аныяк салгалдың шериг-патриотчу болгаш интернационалчы кижизидилгезиниң талазы-биле партия, комсомол, совет, күрүне, хөй-нинти организациялар-ның, чогаадыкчы эвилелдериң, шериг көзетчиниң ажылының дуржулгалың массалыг информациялың чепсектери ка-баа-биле чыыштар ужуруут деп доктаалда демдеглээн.

Ындыг аттыг материал 1987 чылдың ноябрь 20-де «Шын» солунга үнген. Эрзин районнуң «Нарын» совхозунда ниитинниң малының кыштаглаашкынына белеткелде четпестерни аңаа шүүлмүүлээн. Шүүлмүүлелдиг материалга харыны СЭКП Эрзин райкомунуң бирги секретары К. Моң редакциняже чоруткан. Кыштаглаашкынга белеткел дээш харыысалгалыг эштерге четпестерни чайладыр талазы-биле организастыг хемчеглерни ап чорударын дааскаанын, малчыннарның чуртталга бажыннарының, кажаалардың үүлмек септелгезин кылганын, кыштагларда онгачаларны, шагжаларны четчелеп турарын, мал чеминиң сөөртүлгезин уламчылавышаанын, чаңгыс сөс-биле чугаалаарга ниитинин малын хүр кыш ажырээр дээш эргежок чугула хемчеглерни ап чорудуп турарын редакцияга дыңнаткан. Материалда бижиттинген чамдык фактылар шынга дүүшпээнин база харыда демдеглээн. Харыны, аңаа редакцияның тайылбыры-биле 1988 чылдың январь 7-де «Шын» солунга парлаан. Кыштаглаашкынга белеткелдян көрүпчүү — кыштаглаашкын боду деп демдеглээш, шүүлмүүлелдиг үүлүлче, аңаа харыыже. Эрзин районда ниитинин малының кыштаглаашкыы. ының катап эглип кээрин редакция номчукчуларга дыңнаткан. Ынчангаштың Эрзин районнуң улусчу контроль комитеди биле кады «Шын» солуи каттыш, кан рейдиня чоруткан. 1987 чылдың ноябрь айдан 1988 чылдың февраль айга чедир ниитинин малының кыштаглаашкынында үүү өскерилгенил, шүүлмүүлелдиг үүлдө айттынган четпестер чайлаттынган бе?

Эрткен аңгы үүле «Нарын» совхозтуң кыштагларынга чораан болзувусса, бо удаада «Морен» совхозтуң малчыннарынга база четтинвис. Кайы-даа совхозтуң малчыннарының кыштагларында аныктар долуу-биле кылдынмаан болду. Чайның ээниг, күстүң серинн хүннеринде кылдынмаан ажыл кыштаглаашкынның чымыштыг үезинде кабын четче кылдынар деп. Ындыг-даа болза, сеткилди өөртүп келир фактылар-биле рейдиниң материалдарын таныштырып көрээли. «Нарын» совхозтуң малчыны А. Ч. Хумбуннуң кадарган чиңгехти «Морен» совхозтуң хойжуу Х. Л. Оңгуданың аалынга база көрдүвүс. Боду бир дугаар чаш хой кадарып турар-даа болза, оон кыштаанда байдал хөй чыл хойжулаан чамдык эштериниң кыштагларында байдалдан дээрези илден болду. Чаш хураганнар тургузар шаараш кажаалары эрткен чайын кезип алганы чиңге шет, талдан кылып турар. Хой, хураганның тыныжының бузуун дээвиирге хыраалатпас дээш оон шыгын адаандан орүү тыртып үндүре бээр үзүн мяш хоолайны кажаа иштинче киир, черге чартык метр четпес кылдыр кылган. Шагжаларны база чиңге шет, тал кезип ап, кылыр сагыштыг. Хүлер-оол Ламажапович, Серен-Доржу Доржуевич кыскаш малчыннарның бот-башкарлып ажылдаар чоруун деткип, оскелериниң аразынга ол эгелээшкинин нептередир болза эки. Эки эгелээшкинин бар-даа болза, чаш хураганны ажаап алырынга хой төрүп эгелегиже чедир белеп эвес болган деп оларны домей-ле чемелээр апаар бис.

Кыштаглаашкынының эртип турарында четпестер колдуунда чаңгыс аай. Хой кажаларын кышка багай белеткээн. Ханаларда дээвиирде үттер, дыдыктар хой. Кажаа үттүг, таар болган турум, оон иштин үлам хыраалаар. Эң ылаңгыя чаның хыраа эрээш, оон суу көрженге сиңип, кажаа иштин ыгыдар, ол чорук хой, хураганның сырыңылап аарыырын хойжулар, мал ажылының специалистери капчап билбес болду. Ханалар үттүг боорга, үт дужунга хонган хой соок салгынга таваржып дойар, оон аарыыр болгай. Бо бүгүнү малчыннар, мал ажылының специалистери хөрекке албайн турар. Кышкы үеде хой хой бажын оскунуп турарының бир чылдагааны шнда.

Чаш хураганнарны онгаменди камгалап алырынга төрүүр хой кадарып турар малчыннарның хой кезии баш удур белеткенмээн. Кажаалар иштн, үтек кажаалар тудар ханалар чугайлаттынмаан. Чаа төрүттүнген хураганнар чугайлаттынмаан ханалар, онгача, шагжа чылган, хемирип, иштн аарып болтуун биле-тура, ону болдурбазы-биле белеткел ажылдарын чорутпаан. Хой төрүп эгелей бээрге, удур кылып турар.

Мал чеми «Нарын», «Морен» совхозтарның кайызында-даа четчир хемчээлдиг белеткеттинмээн. Эң ылаңгыя тараа аймаанда кылган чем аймаан оске черлерден удур сөөртүп турар. Боос хойларга безин немелде чемни дыка кызамдап берип, чер откарып кадарбышаан. Ындыг турбуже малчыннарның хой кезии сигення, көк-суланы черге тарадыр октап берип турар. Бо кыштаглаашкынга белеткелдиң бир кол негелдези шагжа, онгача-биле кыштагларны долу четчелээри дээрзин чугаалажып тураада, херек кырында күүсетпээн. Зооветспециалистер ол ажылды багай организастаап, малчыннар боттары-даа хемчег албаан. Мал чеми черге октап берип турарының чылдагааны шагжа чедишпээри дел тайылбырлаар болдулар. Оны чөптүг тайылбыр деп болур бе?

Аалдарынга чедип чораанывыс малчыннарның аттарды бо. «Нарын» совхозта Чыргал Сал, Кыргыс Чес, Серен-Доржу Нимаа, Эрес-оол Серен, Аракчаа Хумбун, Сергей Саны-Хоо. «Морен»-де Шой Чылбак, Чүлүү Хорлуу, Бегзи Ойдуп, Суге Балыр дээш оскелер-даа. Бо малчыннарның кыштагларынга чораанывыс үстүнде айткан четпестерни көрүп болуур. Оларның адынга кылган шүүлмүүлелди малчыннарның чамдыкызы ынын дел хүлээп алыр хөөнүү чок. Бодунга болуур сагыш бар. Ак-Өлек дел черде кыштагныг «Морен» совхозтуң аныяк хойжуучеринин дайы-биле аныяктарның болгаш элээдилериң шериг-патриотчу кижизидилгезинге курлавырда дайынчыларның киржилгезин удам идепкейжидериниң айтырыгларының талазы-биле эдилеглиг чыыштың белеткээринге ВЛКСМ ТК-га болгаш шериг албанынга чорааннарның инициативтиг болуунге дуза көргүзерин министерстволарга база ведомстволарга дааскан.

Өөредилге черлериниге шеригниң эге белеткелиниң удуртукчулары киидыр курлавырда аныяк дайынчыларны, хамыктың мурнунда интернационалчы хүлээлгезин күүседип чорааннарны, удам-на калбаа-биле ажыглаарының өргээнин чугаалажып көөруп ССРЭ-ниң Чырыдымның министерствозунга, ССРЭ-ниң Профессионал-техниктиг өөредилге талазы-биле күрүне комитединге, ССРЭ-ниң Дээди болгаш ортумак тускай өөредилге министерствозунга, ССРЭ-ниң Камгалал министерствозунга дааскан. Оларны шынарлыг шилип алырын болгаш өөредилгин чер-черниң шериг эргелел, улус өөредилге болгаш профессионал-техниктиг өөредилге организары хандырар.

Партия, күрүне, профэвилел, комсомол организарның кичээнгейин болгаш бертинген интернационалчы дайынчыларга, мөчээнниериң ог-бүлелеринге болгаш оларның тураскаалынга ёзу барымдаалаан сагыш-чөваг чок хамаарылганы болдурбазыже утландырган болгаш күрүненің оларга тургускан чигелделерин болгаш артык эргелерин боттандырып чорудар талазы-биле эргежок чүгула хемчелерни ап чорударын негээн.

ВЛКСМ ТК-га, чер-черниң комсомол организацияларына интернационалчы-дайынчыларның кадыкшылын эмнеп турар госпитальдарга, амнелге-профилактика албан чер

Беш чылдың кижилери

Дуржулга станциязының мурнакчы саанчызы М. Н. Кыргыс социалистиг чарыштың мурнуку одуруунга чорбушаан. Таңды районда үш муң литр сүт сагган шалыпчыларның санында кирген. Районда үш муңчулар клубунуң кежигүнү Минчий Наксыловна келир чылдың үлүүге кирииштир ажылдап турар. Ол ак сеткилдиг кызымаккай ажылы дээш СЭКП ТК-ниң, ССРЭ-ниң Министрлер Чөвүлелиниң, ВЦСПС-тиң болгаш ВЛКСМ ТК-ның Хүндүлел бижик-биле шаңнаткан.

Анатолий ЗАЙЦЕВТИҢ фотозу.

Эрзинде «Нарын» совхозтуң хоочуннарының бирээзи К. Ч. Белчир дуржулгалыг малчын. Хар-назыныңың аайы-биле пенсияже үнзе-даа, Кыргыс Чусумаевич күш-ажылчы тура-соруун ам-даа салбаан. Хойжулап ажылдап чорааш, билип алган дуржулгалың аныяк хойжу оглу Дайынгыга дамчыдып берип турар.

ЧУРУКТА: Кыргыс Белчир.

Шаңгыр-оол СУВАННЫҢ фотозу.

«Тинлелге» совхозтуң сураглыг хойжузу Татьяна Иргитовна Баавыыл эрткен чылын өг-бүле керээзинче совхозундан баштай-ла киргеш, 100 хойдан 113 хураганны доруктурган.

Анты үеде ооң кодалында 367 хою барык шупту оолдаткан. Хураганнары онча-менди.

ЧУРУКТА: Т. Баавыл.

Владимир КАЗЫРЫКПАЙНЫҢ фотозу.

ШЫНАР ЭКИДЕ— ЧАГЫКЧЫЛАР ХӨЙ

● Долу бот-оруга-чарылгаже 1989 чылда кирер бүдүүлгениң январьда канчаар ажылдааны

● Чаа арга-биле ажылдаарынга курлавырлар ●

Сөөлгү үеде бо-ла эскерер-дир мен, айтырыгга бүдүүлге удуртукчузу харыы бээрииң мурнунда бир дугаарында демдеглелдерин үзээр. Ында баш удур санап, сайгарып каан сан-чурагайларын дилээр апарган. Оларының бир келиин демдеглеп шыйып, аңгылай тыртып, айтырыг демдектери-биле доза салып каан болур. А бир эвес айтырыгга харыыны бижимелдериниң аразындан тыппайн барганда, чамдык удуртукчулар самбың азы электроннуг санакчы дузазы-биле айтырыгга херек харыыны санап тывар. Ховар таварылгаларда бүдүүлгелеринде экономика албанының ажылдакчыларын киришпитрер, колдуунда бодуу санап алырын кызыдар. Ол дээрге бүдүүлгениң чорудулгаларын экономиктиг аргалар-биле башкарарын өөренип турарының, оны шиңгээдип ап эгелээниниң бир бадыткалы.

Чөөн-Хемчик районда чоңга ачы-дуза чедирииниң амыдырал хандырылга бүдүүлге эргелелииниң начальныңги В. Б. Сат база ажылыжин санап, бүдүүлгениң сан-чурагайларын киҥээнгейге ап турар удуртукчу болду. Ооң тускай эртеми— экономист. Элээн үениң дургузунда бухгалтерия албанынга ажылдаан, амыдырал хандырылга шугумунда ооң күш-ажылының стажы чээрби чыл чоокшулап орар. Улус ажыл-агыйының түүлелчаңгыс ол-ла адырында эвээш эвес үениң дургузунда ажылдап келген специалист эрткен күстен бээр түс ажыл кижи бактаап турар бүдүүлгени удурту берген. Күш-ажылчы коллективтиң экономиказын, ында ажылдап турар кижилериң амыдырал-чуртталгазын эки билири ажыл-агыйны удуртурунга бир коя негелде.

Бүдүүлге бо хүннерде долу бот-оруга-чарылга болгаш бот-акшаланыышкынче шилчиниринге белеткенип турар, экономиктиг аргаларның чамдык шенелдезин торуда бергенинден бээр ийи чыл ажа берген. Удуртукчунуң санап турары-биле алырга, 1989 чылга чедир үениң дургузунда долу бот-оруга-чарылга болгаш бот-акшаланыышкын-биле ажылдап киреринге белеткелдиң коя нуруузун доозар.

Ону бадыткаары-биле даразында байдалды көрүп көрээли. Баштай бир бөдүүн чижек. Ийик септекчизи Михаил Сат январьда коллективинге 400 рубльдиң продукциязын бүдүргеи. Соц. септелгеге чарыгдаан ниити материалдарының өртээ 49 рубль болган. Ажыл төлевиринге 200 рубльди санал бергеи. Чарыгдалга, ажыл төлевиринге үнгенинден артып калганы бүдүүлгениң ажыглалынче киргеи.

Ийик септекчилери дөрт кижи моок мурнунда дөрт аңгы ажылдап турган. Ам бир коллектив кылдыр катгыжып алган. Бот-боттарынга дузалашкып, арга-дүржүлгазын солчуп, бир дембиле ажылдап турарлар. Январь айда 900 рубльдиң продукциязын бүдүрер тургаш, 1400 рубльдиң бүдүргеи. Планныг онаалданың 155 хуу кылдыр күүсеттингени ол. Орулганы өстүрүп болурунуң магадылалы ийик септекчилеринде тургустунуп турар. Чүге дээрге кылып, септеп турар продукциязының шынары эки. Шынар экиде — чагыкчылар үргүлчү келир, оларның-биле харылзаа улам быжыгар. Ол чорук бүдүүлге харылзааларының үргүлчүлелдиин, доктаамал болурун хандырып турар.

Кижиниң кедип чоруур хевиинден эң коскулеңи бутгарында идиктер-ле болгай, ийик багайда ажык ырак дээриниң утказы ооң тывылган. Чүге Чөөн-Хемчик районда эвес, республиканың кайы-даа районнарында идикти септеп кедериниң айтырыы шинтирдеттинмээн. Ол «Кур-черни» Чадаанаңың ийик септекчилери кайы хире шөңгээдип алырындан бүдүүлге эргелелииниң бот-акшаланыышкынче шилчиниринге база хамаарыжыр.

Валентина Базыр-Сатовна Сат ийик септекчилериниң күш-ажылының мактап ора, олардан хөй акша-хөреңгини киирип турар фотографтарның ажылын чемелексеп орду. Керээ ёвургаар көрдүнгени болза, коллективке киирген оруглазының үжен хуузун фото-чурук тырттырыкчызы ажыл төлевиринге алыр. Планны ажыр күүсеткени дээш немелде төлевирии база көргеи. Ынчангаш фотограф кижи чамдыкта 780 рубльди ажыл төлевиринге ап турар. Фото-чурукка хереглел районда улуг. Документилерге, бажыңга альбомга, төрелдеринге, чоок кижилеринге, кала-даа, кажан-даа тураскаадың бир хевири— фото-чурук херек.

— Фото-чуруктарның шынары негелдеге ам-даа четпес, эки тырттырарының аргаларын дилеп тывары, чогаадыкчы чорук-биле ажылдаары— хүнүүн айтырыы — деп, В. Б. Саттың чугаалаанынга каттышпас арга чок.

Чүге дээрге Чадаанага тырттырган фото-чуруктарның композициязы, көстүрү хирелиг чорду. Оон үүп келир түшел чаңгыс: ак сеткил, кызымак чорук-биле ажылдап өөренири, чагыкчыларның сеткилин хомудатпазы, оларның чагыын ылап кылдыр хандырары.

Чоңга ачы-дуза чедириниң амыдырал хандырылга бүдүүлге эргелелиндэ эң улуг цех— даараныла чери. Ында чиик платье даарап турар бир дугаар бригада январьда планныг онаалдазын көрдүнгенинден ажыр күүсеткен. Күш-ажылдың бүдүүкчү-дүүн бедидер дээш карак кызып турар кижилер немежин турар.

Январь айда планын күүсеткеш, 16600 рубльдиң деңнелинге ачы-дузаны бүдүүлге эргелели чедирген. Ылаңгыя бажың иштиниң техниктиг эдилелдерин септээриниң хемчээли озуп турар. Холодильниктер септээриниң планы 135 хуу күүсеттинген. Телевизорлар септээр талазы-биле муң рубль хемчээлдиг ачы-дузаны чедирген.

Бот-акшаланыышкын-биле ажылдаарынга херек мурлавырларны коллектив дилеп турар. Маңаа кол-ла чүүл— ачы-дуза чедирикчилерии чаа ёвү-биле ажылдаарынга өөредири, оларның билиг-мергежилии, культуразын бедидери.

— Бүдүүлге-экономиктиг өөредилгени ажылдаар черлерже чоокшулаткан, аңаа киржири мээң пропагандисчи, удуртукчу хүлээлгем — дээш, В. Б. Сат уламчылады. — Бүдүүлгениң эргежок чугула көргүзүглерии, күш-ажылдың бүдүүкчүлүүнүң кайы хире болуп турарын кичээлдерге сайгарып турар. Ол ажылга дыңнакчыларның киржилгези идепкейжип, сонуургалы кодурлуг берди. Кажап олар боттарының планың, билиг-мергежилиниң, кайы хире ажылдап болурунуң дугайын чугаага кодурүп кээрге, кичээлдер солуп, үе эрткени билдиртпейн баар болду.

Коллективтиң удуртукчузу (В. Б. Сат) дараазында айтырыгга онзалап доктааган. Херээжен хөй ажылчыннарлыг бүдүүлгеге ажык-чарлыг чорук, кижи бүрүзүнге кичээнгейлиг болуру чугула. «Дидир-дидир, ол кижи, бо кижи мынча дээн» деп дамчыыр чугаалар бүдүүлгениң ажыл-ижинге-даа, түс-түс кижилерге-даа аартык болуп турар. Бот-боттарын артыктажыры, херектөк-лаерге аас-дыл кылыры, өске-даа багай чүүлдер бар болгай. Ол чоруктарга удур боттуг фактыларны, чижектерии амыдыралдан ап, кичээлдерге база сайгарып чугаалажып турар.

— Чүвениң үжүрүн билип, фактыларын ылавылап албайн айтырыг кодүрери аңаа-ла шүүгаашкын болу бээр. Чамдык кижилер-биле чугаалажырга, кичээнгей салбас үжүрлүг чүүлдерге оларның хөй күжүнүн, энергиязының үүп чорааны иле-реп база келир. Кижилер-биле түс-түс чугаа, беседа күш-ажылдың бүдүрүкчүлүүн бедидерииге, коллективке кадык чаагай байдалды тургузарына аки салдарлыын билип тур мен— деп, эргелел начальныгиниң чугаазын чөпсүүшкүн-биле дыңнадым.

Чагыкчыларның талазындан болуп турар таарымча чок чүүлдер болгулаар. В. Б. Саттың чугаалап турары болза, бүдүүлгеге септедирибиле джаараны хептериниң квитанцияларын чидирип алгаш келирлер база бар. Дааратказ хеви, септеткен идии, тырттырган фото-чуруу дээш квитанция чок келирге, кымга-даа билдингир, джаараан чүүлдерин катап алыры бергедээр. Бо таварылгада канчаар санажырыл? Джаап турар, ылаңгыя химиктиг ашталгага, хептиң кармактары бокту, таакпылыг болгулаар. Довураан аштаваан хирлиг идиктерин джаар, септедип алыр дээш кыыдарлар бар. Ол чорук-тар чагыкчының культуразының күдүзүн, чоңга ачы-дуза чедирип турар амыдырал хандырылга ажылдакчыларының күш-ажылын чедир үнелеп көрбейн турары-дыр.

Чоңга ачы-дуза чедирип турар ажылчыннарның аргаджыргага солчуушкуунуун, билиг-мергежил бедидериниң айтырыгларын В. Б. Сат чугулаган демдегледи. Аргаджыргага солчуушкуунуун эптиг аргалары ам-даа тургуетунмаан. Чижээ, Чөөн-Хемчик райондан телемастерлерии белеткээр арганы Кызылда бистин катты-жыышкынывыс бербейн турар деп, ол хомудаан. Бо талазы-биле инициативаны боду база үндүрбээн. Бир ай дургузунда Кызыл болгаш оске-даа черлерде бедик мергежилдиглериниң чанынга ажылдаан болзумза деп сана-лонаалды киирип турарлар база бар. Дүржулгалыгларын Чөөн-Хемчикте чалап-даа болурунуң аргалары бар болбайн ааи.

Даараныр цехтиң ажылчыннарынга чагыглар эвээш киирип турар. Долу бот-оруга-чарылга болгаш бот-акшаланыышкынның бүдүүзүнде бо байдал дүвүренчиг болбайн ааи. Эки байдалче үнүп алырының таарымчалыг аргаларын дилеп тывары, курлавырларны ажытлаары — хүнүүн чугула айтырыы. Чижек кылдыр алырга, тыва национал аян-биле болгаш сезон аайы-биле кедер чиик хептерни даарап өөренирге күзенчиг. Мурнуу районнар, оларның аразында Өвүр национал аян-биле даралаш хептии чоңга бараалгадып турар. Олардан өөренип болгай. Бир эвес хой алгызын эттеп, ооң хеп даарап өөренип алыр болза, чагыкчылар хөй болур деп бодаар мен. Тыванның ажыг соогундан камгалап шыдаар хеп аймаа эвээш. Бир эвес ол «скафандр» чылыг, чараш, дурт-сынга тааржыр болза, кымда-даа ону кедиксээр.

Чоңга ачы-дуза чедириниң Чөөн-Хемчик районда амыдырал хандырылга бүдүүлге эргелели бөгүнде долу бот-оруга-чарылга болгаш бот-акшаланыышкынның бүдүүзүнде турар боорга, ол коллективтиң чамдык айтырыгларының дугайын бижидим.

Арапчор ОКСУР,
«Шынның» корреспондениии.

БЕЛЕТКЕЛДИ ДҮРГЕДЕДИР

Кыштың сөөлгү айы төнериниң кырында келген, часкы хову ажылдарының эгелээринге чедир эвээш үе арткан. Бо хүннерде байдалбиле алырга, Барыын-Хемчик районнуң совхозтарында культиваторлар, андазыннар, клиирлер база тараа чаштырар машиналарның септелгези адакталган. А тракторлар септелгези саадап турар. Ооң чылдагааны директорларның, кол инженерлериниң олуттай чоруунда, маажым хөөннерде база артык кезектериниң чогунда. Кайы-даа ажыл-агыйның автопарыгында септелгеде доктаамал ажылдап турарлар эвээш. Септекчилериниң ортузунда чарыштыг организастааны кошкак.

Бир эки түүл болза, бот-оруга-чарылга бот-акшаланыышкынче ажыл-агыйларның шилчээни-биле холбаштыр «Хемчик», «Барлык», «Дөң-Терезин» совхозтарда экономиктиг өөредилгени чүгээр организастааны. Коллективтиг керээлерни чарган. Ажылдаар звеноларны, бригадаларны четчелеп тодаратканн.

Бо чылын районга интенсивтиг технологияны бир-ле дугаарында 450 гектар черге ажыглаар. Эрткен чылын «Барлык» совхоз черни чалдап тургаш, гектар бүрүзүндеи 203 гектар картофель дужулуп алганы республикада безин эң дээре көргүзүг болгай. Ынчангаш ол дүржулганы районнуң ажыл-агыйларынга шуптузунга ажыглаар.

1988 чылдың часкы тарылгазынга 250 тонна тараа, 800 килограмм ногаа, 300 тонна картофель үрезинии херек. Чамдык үрезинии Красноярск крайның ажыл-агыйларындан алыр кылдыр РАУК-туң кол агроному Иван Магавал дугурушкан, ногаа үрезинии республиканың Агроүлетпүркүркомун дамчыштыр алыр.

Барыын-Хемчиктиң ажыл-агыйлары апрель 1-ге чедир бүгү техниканы септеп доозар сорулганы салган.

Александр ХЕРТЕК.

Бодаалдар, саналдар

ХОЙЖУ СУГГА БАРЫКСААР МЕН

«Тинлелге» совхозтуң мурнакчы хойжуларының бирээзи Мортуй-оол Ооржакович Акай-оол-биле чугаалажып олур мен. Ооң-биле кады Чедерниң ховуларында сигенеп турган аныяк шаавыс чоокта чаа-даа ышкаш салындырды. Ынчалза-даа Мортуй-оолдуң ажы-төлү тос аварган. Ийизи школа назыны четпээн, а үжү школада, ескелери улгаткан, өглүглерии-даа бар. Үр ужураштааны ажы-биле дүшүүл келгеш, кижиниң сеткили өөрүүр, эрткен-барган хөй-ле түүлдү коптарып чугаалажыр, ындыг-ла боор болгай. Бис база ынчалдывыс.

Мортуй-оол Акай-оол черле будужу томаанныг, хөй сес чок, ажыл дээнде, мялпала эчизинге чедирер чаңгыс кижи түве. Ол ам 20 чыл дургузунда ниитиниң малын ажаап кадарып келген. Бо үениң дургузунда ол та чеже хойну өстүргеи, кайы хире хөй дүктү дужаагаи. Өг-бүле керээзи шаандан тура-ла турган болза, ол бүгү сан-түн ам билдингир турар-дыр ийин.

— Кыштың байдалы берге-дир. Ынчалза-даа мал чеми четчир. Массальт оолдаашкыны үезинде малды турбазымчы ындыг турган.

Моңгүн-Тайга дээрге, Тываның кадыг-дошкун агаар-бойдустуг, ынчалза-даа чараш болгаш байлак булуңмарының бирээзи. Мында ук черниң агаар-бойдузунга таарышкан, чаңчыккан, ажылишке алыс чүдүү-чүрээнден бердингеи кижилер ажылдап, чурттап чоруур.

Моңгүн-Тайгага шуурган. най бергенде берге-ле: сайдовурак, дувулеңгеи хары дээр-биле тутчу бээр. Одарда чораан мал маган, кадарчылар боттары аалдарынче дедир башкарлып келирия бергедеи бээр, ынчан чамдыкта черге-даа хонар сеп. Чаңгыс сес-биле чугаалаарга, бистиң районнуң агаар-бойдузу республиканың төп районнарындан дыка ылгалдыг. Чайы кыска, кыжы узун, майиюнь айларда безин соок, хат-когурум хадыыр.

Районнуң совхозтарында сөөлгү үеде малчыннаар кижилер тывылбастай бээр апарган. Бистер, малчыннар, шөлээ алгаш дыштанып, куроттан чоруурувус бергедир. Чай-шөлээн чок, ийи талазымда, хойну түр кадаган хүнээдип бээр кижилер тывылбас, улус ынаашпас. Ынчангаш бистер ам шагныг дөрт аза-чээнде дыштаныр хүннер, байырлалдар-даа дивейн, үргүлчү-ле мал-биле кады чоруурувусту улус билир.

Ынчангаш ам малга 30-35 чыл иштинде үзүктел чок аксеткилдиг ажылдап келгеннерии алдан хар четпээнделе пенсиялатса кандыг боор түвел? Ол дугайында ш Д. Карыманың саналын деткиир-дир мен. Бо талазымбиле айтырыгны чоруур черлерге туруузуп, өөренип көрзе кандыгыл?

Кан-оол БОРАРГАН,
ССР Эвилелииниң 60 чылы аттыг совхозтуң хойжузу.

Малчыннарга экономиктиг өөредилге

ЧЕК-БИЛЕ САНАЖЫЛГА БОЛГАШ КОНТРОЛЬ

Бот-оруга-чарылганың бир коя документизи —чек. Үндүрген чарыгдалдарны контрольдаарынга база оске коллективтер-биле санажылгага ол аажок эптиг. Чекте хамык көргүзүглериң дузазы-биле совхозтуң удуртукчулары, специалистери база чек-биле ажылдап турар кижи бүрүзү, коллектив-даа продукциязың хемчээлин чогуур үезинде билип алыр. Ооң дузазы-биле кайда, чүү камнаттынганын азы ажыр чарыгдаттынганын, кайыже коя кичээнгейни угландырза экил дээрэни көрүп, билип алыр. Чек дептери малчынга турарындан аңгыда, склад эргелекчилериңе, мал эмчизинге, мал чеми бээр кижиде болгаш черле материал-ертектиг чүүлдер үндүрер кижилерге турар. Ооң аңгыда, совхозтуң бухгалтериязынга малчыниың адынын кырынга тускай бүдүүлге учёду (чарыгдалдарын болгаш алган продукциязын айыткан) турар. ооң корешогунга чарыгдалдарның аттарын, хемчээлин болгаш ортээн айыткан реестрлер турар.

Чек дептерин улуг малчынга тыпсын бээриниң мурнунда эге арнынга ооң фамилиязын, адын, адазының адын бижээш, чектиң арын бүрүзүн дугаарлаар. Оны малчынга берген дугайында тускай дептерге демдеглээш, тывыскан ай, хүнүн айыткаш, колбуюн үжүүн салдырар. Чүге дээрге ол болза, коллектив база өг-бүле керээзи-биле ажылдап турар улустуң, өг-бүленин чарыгдалдарын контрольдаар, санажыр акша документизи-дир. Ону камныг эдилээр, чаңгыс арын-даа чидирип болбас, камналга дээш алыр акша-төлевириниң үнер дозу база ол. Чек дептериниң эге арнынын иштин талазынга малчынның айда, кварталда чарыгдалдарының аттарын, ортээн бижээш, совхозтуң план киллизи кол бухгалтерге, кол экономисне ат салдыргаш, директорга бадыладып бээр. Ол ышкаш малчыныың алыр продукциязының адын, хемчээлин, ортээн айыткан турар ужурлуг.

Чек дептерин ажыглап дооскан соонда, улуг малчын кижи ооң корешоктарынга үндезилээш, чарыгдалдарның аттарын, хемчээлин, ортээн тускай реестрге айтып бижээш, ону план киллизинге азы бухгалтериязаар. Ажыглаттынган дептерни чыл төнгүже чедир шыгжаар. Ооң ужуру чүл дээрге чылдың кайыдаа үезинде керээлиг өг-бүле азы коллектив-биле санажыгга дугайында маргылдаалыг айтырыг туруп кээп болгур, ынчан ону тодарадырының бүдүрелдиг документизи чиидирип болбас, камналга дээш алыр акша-төлевириниң үнер дозу база ол. Чек дептериниң эге арнынын иштин талазынга малчынның айда, кварталда чарыгдалдарының аттарын, ортээн бижээш, совхозтуң план киллизи кол бухгалтерге, кол экономисне ат салдыргаш, директорга бадыладып бээр. Ол ышкаш малчыныың алыр продукциязының адын, хемчээлин, ортээн айыткан турар ужурлуг.

Чек дептерин ажыглап дооскан соонда, улуг малчын кижи ооң корешоктарынга үндезилээш, чарыгдалдарның аттарын, хемчээлин, ортээн тускай реестрге айтып бижээш, ону план киллизинге азы бухгалтерияга дужаар. Ажыглаттынган дептерни чыл төнгүже чедир шыгжаар. Ооң ужуру чүл дээрге чылдың кайыдаа үезинде керээлиг өг-бүле азы коллектив-биле санажыгга дугайында маргылдаалыг айтырыг туруп кээп болгур, ынчан ону тодарадырының бүдүрелдиг документизи-дир. Ону камныг эдилээр, чаңгыс арын-даа ч

Чагаа-бижиктер-биле ажыл кандыгыл?

КҮҮСКОМНУҢ ЧЫМЫЖЫ

Самагалдай көдээ Советиниң ажылдакчылары-биле ужуражып, чонның чагаа-бижиктери-биле ажылды канчаар тургусканын сонуургаан мен. Көдээ Совет күүскомунуң даргазы Чеден Балдар-ович Дангыт, секретарь Саара Капсыл-ооловна Дугар-оол олар үстүнде ажылды ниитизи-биле багай эвес чорудуп турар. Кол документация, ылаңгыя хамаатылар-ның хомудалдары, чагаалары мооң мурнунда элээн сан-даргай байдалга турганын күүском даргазы демделеп турду. Сөөлгү үеде бо бүгүнү элээн чурумчудуп, тускай дептерлерни кылгылаан. Бо айтырыгны Советтиң бодунуң сессиязынга, райкүүскомга база дыкнап тургулаан. Ажылды экижидерин айтып турган.

Чурттаар оран-бажың дугайында хомудалдыг-даа чагаалар ол черден редакция-га-даа кээп тургулаан. Ниитизи-биле чурттаар оран-бажың айтырыын канчаар шиитпирлеп турарын база сонуургадым. Хамаатылар-ның бо талазы-биле ооҥуру райкүүскомда. Харын бажың септедир талазы-биле билдириишкиннер хөй, күүс-ком даргазының чагаалап турары болза. Самагалдайда-ниити бажың ээлчээнде 150 хире өг-бүле бар. Чыл са-нында бажыңнарны тударын көвүдедир, чамдык ведом-ство организацияларың бот-тарының күжү-биле чурт-талга тудуу кылырын бо чылдан эгелээр. Мынчап кээре бо чылда 40 хире бажыңны албан ажыглалга киирери планнаттынган, ону амыдыралга боттандырарының кырында келген.

Көдээ Совет секретарынга кирер дээн, айтырыглыг хамаатылар ол эртен бээп хөй болган. Чай-хос аразында чугаалажыр аргалыг болган бис.

Эрткен 1987 чылда көдээ Советке бижимел болгаш аас-биле 132 чагаа-бижик киргеи. Ооң 127-ли сайгар-тынган, беш айтырыгны харылап шиитпирлээри берге болуп арткан.

Школа назыны четпээн уруглар албан черлеринге уругларын тургузар дээн билдириишкиннер база бар. Оларны дөгерезин доп-доораан шиитпирлээри болдунмас, чүге дээрге Самагалдай суурнуң чамдык чурттакчыларының амыдырал байдалын экижидери хамаажыр. Ол чүү айтырыгларын? Бажың септелгезининг айтырыы 1973 чылдан бээр бергедеп келген, ам ол айтырыгны үзе шиитпирлеп, бажыңын септедир хамаатыларның тускай дан-зылын райкүүскомда аскан. Кайы бажыңга кандыг септелге чорударын коммунал ажылдагый черинің төлээзи-биле тургускан. База бир берге айтырыг — Сут-Бажы кудумчузунга кудук тударыы-ның айтырыы. Ол айтырыг хөй чылдар дургузунда шиитпирлеттинип чадап турар. Ону кылыр ужурлуг организациязы (Кызылда) үш кудук орнунга ийи-бирнидаа кылыр деп турар. Ам хамык чүүр дүрген хөделиринде. Чонның чагаа-бижиктери ынчан долу харыыны алыр.

Хүн бүрү амыдыралда шиитпирлээри чугула болуп турар айтырыглар кончуг хөй. Ону болур-чогууру-биле шиитпирледип алыр, дилет тургузар дээш кижилер чер-черде эрге-чагырга органнарынче чагаа-бижиктерни киирип, дуза дилеп турар. Анаа кичээнгейлиг болуру тургустунуп турар айтырыгларга харыыны чоогүүр хүүсаазында, бүрүн, долу бээри бөгүнгү чугула сорулгаларының бирээзи Самагалдай көдээ Советинде бо талазы-биле байдалды каксы көрдүвүс, ажыл чүтээр чоруп турар, ынчалза-даа шиитпирлээр дүрген доозар үүрлуг чүүлдер ам-даа хөй.

Бопуймаа ДИРЧИН.

Бот-орулга-чарылга

«СУКПАКТА» ШУУДАЙ БЕРГЕН

Ажылчын бүрүзү төнчү продукция дээш ажылдап турар. Ёзулуг ээ болу берген

Республиканың совхозтарын бот-орулга-чарылгаже киирериниң бетинде ол чаа арга кандыг болурун шенеп көөрү-биле баштай-ла шилчиткен ажыл-агыйларның бирээзи — «Сукпак». Экономиктиг чаа механизм ынча бодунуң шиин тыва берген. Чер болгаш мал ажылында бот-орулга-чарылга орукталган, а чолаачылар хууда кеэзээже чоокта чаа кирип, ону улам билдингир кылдыр тодарадып ап турарлар.

Эрткен чылдың түнелинде бо совхоз 1500 мүң рубль орулганы алган. Бир-тээ, ук ажыл-агый республиканың бөлүк совхозтарының аныяк бода малын хүлээп алгаш, ону өстүрүп семирткеш дужаап турар болганда, кооперацияның кежигүннерине орулганың 90 хуузун үлеп бээр, артканы бодунга онаажыр.

Мал семиртир комплексте кажаа-шөл аайы-биле дөрт звено бар. Бир звенода он кижи — үш механизатор, чеди малчын бактаан турар. Чангыс ажылчынга 180 шарыжыгаш онаажыр. Звено бүрүзү бот-орулга-чарылгалыг даалгалыг болгаш совхозтуң администрациязы-биле керээлиг. Ажыл төлевирин аккордшаҥнал системазын ёзугаар бээр. Немелде деңзи алганы дээш ай санында төлеп бээр, ол ышкаш ай санында-ла механизаторга клапы, а малчынга «Мал ажылының мастерь» ады, звено удуртукчузунга ажылды углап башкарып турары дээш төлээр. Пландан ажыр продукцияны алганы дээш ону сайгарарының өртээ-биле 10 хуузун квартал түнелинде санап бээр. Ажылчынар оон аҥнында дөрт чарыгдалдарны кызырганы дээш ооң ниити түүнүң 30 хуузун база алыр. Ол-ла шаҥналдарны өске кым-даа эвес, звенонуң чөвүлели кымның канчаар ажылдап келгенин барымдаалааш хүваар. Ол ёзугаар бухгалтерия даҥзы тургускаш төлээр. Ол ышкаш совхозтуң бухгалтериязында звено бүрүзүнүң дөрт чарыгдалдарының база бүдүрген продукциязының үүёду бар. Чарыгдалдарны чеи-биле контрольдап турар.

Мал семиртир комплексте звенолар аразында социалистиг чарыштыг. 1987 чылдың түнелинде бирги черни Шилек Константинович Дилгижектиң удуртканы коллектив алган. Керээлиг бо звено чыл дургузунда бир шарыжыгаштан ортумаа-биле 600 грамм немелде деңзи алыр тургаш, херек кырында 685 граммны алган. Ооң түнелинде семирткеш дужааганы шарыжының ортумак деңзизи 379 килограмм болган. Ол ышкаш ажаап, семиртип турганы 1641 шарызының 99,2 хуузун камгалап алган. Дөрт чарыгдалдарны камнап алганы дээш звенонуң кижи бүрүзү 800-900 рубль немелде төлевирин алган.

Чаа арга-биле ажылдаарга, ооң ачызы кандыгыл дээрзин III. К. Дилгижектен айтыраарымга:

— Ажылчын бүрүзү төнчү продукция дээш ажылдап турар. Ёзулуг-ла ээ апарган бис — дидир.

Ёзулуг ээ! Бо сөстерниң утказы хаңы. Чылда канчаар ажылдаанын звено түүнел тургаш, кижи бүрүзүн тургузуп, ол черле кандыг кижил, ажылынга хамаарылгалы кандыгыл дээрзин боттары сайгаргаш, бир эжин звенодан үндүрген-даа, өөрүүн идегелин шынзыктырып шыдаваан, сула ажылдаан. Ажылды хол дашты-биле кылыксаар кижилер ам херек чок деп дорту-биле чугаалаанар. Чүге дээрге керээ-биле ажылдаары дээрге кижи бүрүзү чүгле бодунуп-на ажылын эвес, харын ниити коллективи дээш туржур апаар. Демократчыдылганың ачызы ол.

Звенонуң составында зоотехниги Сергей Ондар, техник — ветеринар Роман Хомушку олар киржип турар. Коллективте ийи трактөрчү, бир бульдозерни быжыглаан. Звенода бирги, ийиги класстың малчынныары бар. Бо чылдың февральдан эгелээш, мал семиртир комплексте звенолар аренда керээжинче киргеп. Бир-тээ, керээниң мындыг ергазынче шилчээн болганда, тракторларын гаражка хондурганы дээш безин ооң хөлезинин боттарының кармаанындан төлээр. Кажаа-хораның боттарының доктаап чыглыр бажыңының хөлезинин база бар. Чаҥгыс сөс-биле чугаалаарга, бичиннеле ачы-дуза дээш санажыр апаар. Бот-орулга-чарылга деп чүве ол. Ындыг болганда, камналга дээш кижилер ажоок-ла сагыш салыр апарган.

— Мурнуңда болза, а бистер шак дээш ажылдаар турган бис. Эртен чогуур үезинде кээр, кежээ ажыл шагы доостурта чанар. Ол-ла. Ам ындыг эвес. Хөй-ле чүүлдү маңаа, мал семиртир шөлге кылып алырын, камнап алырын бодаар бис — деп звено удуртукчузу тайылбырлады. Кывар-чаар материалдарны, мал чемин, эм-домну шуптузун садып алыр болганда, оларны эвээшти чарыгдаар, ынчалза-даа малмаганы тергиин семис, шыырак болуруң чедип алыр. Ооң башка чеже-даа материалды камнап алырга, малдың деңзизи чиик, арганы-дорган болур болза, боттарынга база совхозунга-даа ажык чок. Чаҥгыс сөс-биле чугаалаарга, бот-орулга-чарылга үезинде кижилер бодунуң кылып турар ажылын ёзулуг-ла бир янзы көөр апарган. Бо таварылгада ажылчын кижи-биле совхозтуң (хөй-ниитининң) эргежээлиг ылап-ла дүгжүп турар. Бот-орулга-чарылганың бир чугула фактөру ында.

Мал семиртир комплексте шарыжыктарны үүнде үш катап чемгерер амгы үеде 18-20 килограмм силос, 4-4,5 килограмм чарба, саван база хыыргыышты 12 килограммны оларга бээр. Малдың адаанга саванны, хыыргыышты бирээзинге-ле 3 килограмм онаажыр кылыдыр чадар.

Мал чеми-биле улуг бергедээшкиннер бар дээрзин комплекстиң начальниги Артур Иванович Грудинин дүвүреп чугаалап турар. Чүге дээрге кооперацияның кежигүннери ажыл-агыйлар керээзинде айтып каан тураада мал чеми эккелбес. Оон аҥында боттарының девискээрлеринде бар-даа болза, саванны бөлүп, пресстевес. Оон уламындан мал чемининг бот-үнезин бедик. Бир центнер эътти бүдүрериңе чарыгдал 1987 чылдың түнелинде 190 рубль болган. А совхозтар боттары шарыжыктарны семиртирге ол көргүүлүг 800-900 рубль чеде бээринге бодаарга, «Сукпакта» дыка эвээш ышкажыл. Ынчалза-даа аргаларны долу ажыглаар болза, оон-даа эвээжедип, немей орулгаларны ап болур. Амгы үеде Успа-Хөлдүң шынаазында «Сукпактың» төлээлери 16 кижи мал чеми белеткеп турар. Автотранспорт бүдүрүлгелериндеп улуг «КамАЗ-тар» хөлезилеп алгаш, хыырғышты сөөртүре оон хөлезинин улуг, 14 тоннаның орнунга 8-9 тоннаны-ла чүдүрүп эккеп болур. Мында безин кайы хире ылгал бар-дыр? Эътти бот-үнезин аартадып турар чарыгдалдарның бирээзи ол-дур. Бо ажыл-агый кооператив кежигүннери бот-тарының девискээрлеринде саванны безин бөлүп пресстевезин А. И. Грудинин кайгаар. Чаа экономиктиг аргаже — бот-орулга-чарылгаже киргенде, ам харын совхозтарывыс мындыг-ындыг чарыгдалдарыны боттары санай бээр, ынчангаш мал чемин боттары керээ ёзугаар сөөртүп эккеп бээр апаар чадавас боор деп сеткидин ол илередип турар чорду.

Мал семиртир кооперациязының бо-ла бүгү айтырыгларының дугайын эрткен субботада ооң кежигүннери түнел чугаалашкан. Бот-орулга-чарылганың байдалында ук айтырыгларны бир янзы көрүп, чаа ёзу-биле шиитпирлээр апаар боор дээрзин биилингир. Чүге дизе, ажыл-агыйжы авес чорук ам биске түрбас ужурлуг. Бөдүүшү-биле чугаалаарга, совхозтан чаҥгыс кадаг, чаҥгыс килограмм мал чеми-даа кайнаар баргавын санаар, ооң өртээзи эгидер, тыртар ужурлуг.

«Сукпак» совхоз кереэлиг ажыл-агыйларындан бирээзи-ле чайын 90, а кыжын 120 килограмм дириг деңзилиг шарыжыктарны үүлээп алгаш семиртип эгелээр. Оларның бирээзи 350-380 килограмм чеде бээрге, күүгүнеге дужаар. Азыраарының хуусаазы ортумаа-биле бир чыл. А бир эвес мал чеми хөй, шынарлыг болза, оон-даа эвээши үе негеттинер, ынчангаш эътти бот-үнези улам чиигээр. Өске ажыл-агыйлар шарыжыктарны ыяа хире деңзилиг кылдыр барык үш чыл дургузунда ажаап, азырап келир. Үш биле бир чылдың аразында ылгал улуг.

Амгы үеде «Сукпак» совхоз 6600 шарыжыктарыны ажаап, чемгерип турар. Мында бир солуун чүүл бар: ыяа инектиң орнунга ол-ла шөлге 2200 шаржыкты чемгерип семирткеш, 6600 шарыжыкты дужааганы-биле демей, орулганы киирип ап болурун комплектиң начальниги чугаалады. Чүге дээрге мал чеми ам эвээш болуп турар. Хөй чем-биле эвээш малды чемгерерге аажы аҥгы дээрзи ол.

Бо ажыл-агый малдың семиртилгезин улам экижидерин-биле амгы үеде мал чемин белеткээр улуг цехти тудуп турар, ону бо чылын ажыглалга киирер. Ам бо хүннерде саванны, хыыргышты-даа ол-ла бодуя берип турар. Ынчангаш хоолуну эвээш чемге мал эки семиртирвес чүве биилингир.

Экономиктиг эргелеп башкарылганың чаа аргазынче киргенде, кол-ла чүүлдерниң бирээзи — кижилерни өөредири. Шынап-ла, ооң алыс үтказы чүл. Мурнуңда ажыл-дап турганыдан ылгалы кандыгыл деп чүүлду эки угаап билбес болза, кижилерден чүнү негээрил? Ынчангаш «Сукпак» совхоз бөже улуг кичээнгейлиг салып турар. Семиртилге шөлүнүң ажылчыннары неделяда бир катап кичээлдеп, бот-орулга-чарылга, бригада, звено кереэзинге хамаарышкан айтырыгларны өөренип ап турарлар.

Чаҥгыс сөс-биле чугаалаарга, «Сукпак» совхоз бот-орулга-чарылганы шингээдир талазы-биле элээн чогумчалыг дүржүлгелиг апарган. Ынчангаш оларның бо талазы-биле ажыл-кижиниң дугайында плакатты парлап үндүреп-биле белеткеп турар.

Седен ХЕРТЕК.

ДЕЛЕГЕЙ МЕДЭЭЛЕРИ

ПРОГРАММНЫГ ДОКУМЕНТ

СЭКП ТК-ның февраль Пленумунуң материалдарын болгаш аҥаа СЭКП ТК-ның Чингине секретары М. С. Горбачевтуң чугаазын делегейниң масс-алыг информация чепсектери тайылбырлап бижиирин үргүлүлеп турар. Совет Эвилелиң, СЭКП чурттуң иштинде болгаш делегей ареназында бооп турар болуушкуннарны эртем ёзугу-биле сайгарып көрүп, бүгү угланышкыннарга боттуг бурунгаарлаашкынны чедип алырының программныг документилерин ажылдап кылып турар. Чуртта бооп турар революшчу чаартылгалары боттандырарыңга СЭКП ТК-ның бо Пленуму төлептиг салыышкынны киирген. Боо-чепсекти эдерее бүдүрериң соксадырыңче болгаш атомнуг чепсекти узуткаарынче угланган совет саналдар быжыг, үр хуусаалыг баазаны алган. Тус-тус девискээрлерде бооп турар хан төгүүшкүн-нүг демиселди соксадыр дугайында совет санал тайбыңның эрге-ажыынга дүжүп турар деп, делегей парлалгазы бижип турар.

БУДАПЕШТ. СЭКП ТК-ның февраль Пленуму социализмниң ленинчи концепциязынга бүрүнү-биле дүгжүп, Улуг Октябрьның идеяларын боттандырарынга совет ниитилелге чаа күштү немээн деп. Венгрияның МТИ агентилели дыынаткан. Ниитилел амыдыралының бүгү талааларында бооп турар революшчу чаартылгалар, ны үндезин экономиктиг реформаны боттандырарынга кижи факторунуң ролюн бедидерин чүгле калбак демократчыдылганың ачызында чедип ап болур деп, М. С. Горбачев чугаалаан. Чүгле демократчыдылганың болгаш ажык-чарлыг чоруктуң ачызында ажылчы чонның политиктиг болгаш күш-ажылчы идепкейин чедип ап болур. Ынчан олар ниитилел амыдыралының чаартылгазынга үре-түнелдиг киржип болуп-лар. СЭКП-ниң өске-даа бүгү үүлдерге ышкаш, демократчыдылгага бодунуң үлегер-чижээн көргүзер үүрлуг дээрзин Пленумдан онзалап демделээнин агентилел дыынаткан.

ВАРШАВА. М. С. Горбачевтуң Пленумга чугаалаан чугаазын СЭКП-ниң ажылчорудулгазының үр хуусаага кылдынган программныг документизи кылдыр санаар апаар деп, «Трибуна люду» солуун бижээн. Совет удуртукчу чүртта эгелээн эде тургустунуушкунунуң болгаш революшчу чаартылганың баштайгы чылдарынга ханы аналиэти кылган. Чаа политиктиг бодаашкын улам ынайгы хөгжүлдени алган. М. С. Горбачев Совет Эвилелиниң хөгжүлдезинин эрткен үезинге болгаш амгы аммыдыралынга марксисчилененчи шынчы аналиэти берген.

Делегей байдалының дүшкүүрлүг чоруун чавырылдырарынга, тайбыңны болгаш айыыл чок чорукту камгалаарынга девискээрлер аайы-биле бооп турар чаа-дайыны соксадыр дугайында совет санал боттуг ядигни берген. Афганистанда бооп турар болуушкуннарга халаарыштыр ССРЭ бодунуң туружун тодаргай медеглээн, аҥаа халаарыштыр кандыг харыны барыын таланың кылырын делегейниң хөлнинтизи манап турар деп, солун удаштыр бижээн.

ЛОНДОН. Ортумак болгаш оон биче ыракшылдыг ракеталарны узуткаар дугайында Кереэ ёзугаар узуткаттынар ужурлуг ядролуг чепсектиң орнун тургузуп алыр дээш Англия биле Франция улуг күжениишкиннерни кылып турар деп совет удуртугга чидиг шүүмүүлелди кылган. Ынчаарга Великобританияның премьер-министри М. Тэтчер Европада тургустунган ядролуг ракеталар ол дипке тайбыны камгалаарынга магадылал бооп турар дээш бларны узуткаарын болдурбас хемчеглернн ап, ол туружундан бичии-даа чайлаваан деп. Ай-ти-ви телекомпания СЭКП ТК-ның февраль Пленумунга хамаарыштыр дыынаткан түүлүнге тайылбырлаан.

ПАРИЖ. Француз коммунистериң «Юманите» солуну СЭКП ТК-ның февраль Пленумунуң дугайында бижээн үүлүнге «Эде тургустунуушкун — совет ниитилелдиң хөгжүлдезининң амгы үе-чадазында чугула херектиг боттуг үүл болур» деп онзалап демделээн. Совет Эвилелиниң иштики болгаш дашты-кы политиказының түдүш харылзаалыының дугайын демделевишаан, солун совет даштыкы политика бүгү делегейге тайбыңны болгаш айыыл чок чорукту бижыларының чугула фактөру бооп келген болгаш бооп турар-даа деп айыткан.

(СЭТА).

ДЖ. ШУЛЬЦТУҢ МЕДЕГЛЕЛИ

ВАШИНГТОН. (СЭТА). Совет Эвилелинге чорааның соонда АКШ-тың күрүне секретары Джордж Шульц СЭКП ТК-ның Чингине секретары М. С. Горбачев болгаш ССРЭ-ниң даштыкы херектер министри Э. А. Шеварднадзе-биле чугаалажыышкыннар «үре-түнелдиг болгаш ажыктыг болган» деп чугаалаан. Ол дугайын президентиниң парлалга харылзаазының талазы-биле дуза-лакчызы дыынаткан.

Күрүне секретары Москвага болган чугаалажыышкыннарының түүнелин телефон-биле президентиге дыынадып берген болгаш телеграмманы база чоруткан.

Дж. Шульц Москвадан Брюссель-ге баргаш, Москвага чугаалажыышкыннарның түүнелин АКШ-тың НАТО талазы-биле эвилелчилериниң удуртулгазынга дыынаткан. Дүүн ол Вашингтонче эвээкен.

БЮДЖЕТ ТӨЛЕВИЛЕЛИ

ВАШИНГТОН. (СЭТА). АКШ-тың президентизин Рейган 1989 чылда чурттуң федералдыг бюджединиң төлевилелин конгресске киирген.

Ында чазактың чарыгдалдарын 1,09 триллион доллар-га планнаан. Чондан тыртар үндүрүглерни улгаттырарын, күрүне өнүзүнде турар бүдүүлелерниң чамдыктарын садарын, элээн хөй социал программаларны чок болдурарын көргеп-даа болза, бюджеттиң чарыгдалдарын дуглаарынга 129,5 млрд. доллар чедес бооп турар.

ЧӨВҮЛЕЛ ХУРАЛ

ВАРШАВА. (СЭТА). Ядролуг чепсекти дашкаар үндүреринге контроль талазы-биле делегей дугуржулгаларының киржикчилери болур социалистиг чурттарның бөлүүнүң чөвүлел хуралы Варшавага болган.

Боттуг саналының солчуларының үезинде ядролуг чепсекти нептеретпезининг чурумун быжыглаарына болган ол талазы-биле МАГАТЭ-ниң (Атомнуг энергетика талазы-биле делегей агентилели) ажыл-чорудулгазынга хамаарыштыр хөй санныг айтырыгларны чугаалажып көргеп. Чөвүлел хуралдың киржикчилериниң кичээнгейин ядролуг материалдарны, дериг-херекселдерни болгаш технологияларны дамчаар үндүр сөөртүрүнге контрольду күштелдирери-биле холбашкан айтырыгларже угландырган.

УЗАМДЫКТЫРЫП ТУРАР

МАНАГУА. (СЭТА). Төп Америкага тайбыңны тургузарынга шаптыктаарын оралдажып, сомосочу хөлезилеткичилерниң баштыңнары кара ожегээр аткылажыышкынны соксадыр дугайында чугаалажыышкынар эргежоок чугула, чүге дээрге Вашингтон республикага удур боо-чепсектиг агрессияны организастап чорудуп турар болгаш акша-хөреңгини берип турар деп, ол онзалап демделээн.

САН-ХОСЕ. (СЭТА). Гондурастың христиан-демократтыг партиязы ол чурттуң чагырыкчы ёзу-чурумуун Төп Америкадан бешкы чурттуңүн президентилериниң Гватемалага ат салганы тайбың дугайында дүтүржулганы күүсединиң күзевейн турарынга бурууватпаан. Гондурастың национал эрге-ажыктарын мурнукузу ышкаш Рейганның администрациязының шериг-стратегтиг сорулгаларынга чагыртып турар деп ук партияның медеглелинде айтып турар. Гватемала дугуржулгаларынга карыштыр Гондурастың эрге-чагыргалары чурттуң национал девискээрин контрастың дээрбечилериниң кожазында Никарагуаның байдалын бакшырадырыынче чүткүп турар болганда АКШ-тан оларга кандыг-даа девирниң дузаламчызын бээрииден ойталаарын негээр ужурлуг турган. Христиан-демократыг партияның медеглелинде Аскона Ойонуң чазаа демократчыдылга, кижиниң эргелерин хүндүлээр талазы-биле бодунга алган хүлээгелерин база-ла күүсетпейн турар.

Бөгүн—Кувейт күрүнениң национал байырлалының хүнү

Эль-Кувейтиниң архитектуразы янзы-бүрү болгаш кончуг солун. Даштыны хевиринии талазы-биле найысылал Европа хоорайларынга домейленикек калбак, дөрт кудумчуларлыг, делгем шөлдерлиг, хөй санныг сиверлер болгаш сиген таваан шөлүгештерлиг, каас бассейиннер, фонтаннар ында бар. Оон-биле чергелештир хоорайның овур-хевиринде хөй санныг тускай, онзагай араб шинчи база артып калган. Эль-Кувейтке чөөн чүк шинчизин он-оя дутаннар киирип турар. Олар боттарының хевириниң аянашкаа болгаш арыг-силиниби-ле, як-сарыгзымаар болгаш ак-кок өңнери-биле улустуң шүүлгетейин таавра тудуп турар.

Тудугнуң уран араб арга-зының өске тураскаалы болур ордуда (чүрүктә) ак-сарыгзымаар өң колдап турар. Ында эмирниң турар чери бар. Ол болза элезинниг ховунуң өңү, оон Персид мугулдурунуң эрнинге араб-тар чедип келген.

Куна.СЭТА-ның фотозу.

ӨРТ АЙЫЫЛЫН БОЛДУРБАС

Өрт айыылын болдурбазы кичээнгейден кажан-даа үнмес ужурлуг. Сөөлгү чылдарда орттуң улуг айыл-халаптары хөй-хөй кижилерниң амы-тынынга четкен, материалдыг улуг когаралды болдурган. Эрткен үш-беш чылдарның дургузунда орттуң болуп турары көвүдээн, ол чорук-биле эптежир арга турбас ужурлуг.

Аммыралдың социал талаларынга өрт халавы улуг каражаны чедирип турар. Чүртта ортумаа-биле алырга, ында түттүнген чурттарга бажыңнарының ийи хуузу өртке алзып турар. Өрт халавы-биле арагалаашкын тудуш холбаалыг. Боттарының бажыңнарынга орттен өлгенериниң 60 хуузу — эзирии кижилер болган.

Бистиң чүртувуста болуп турар өрттерниң сезен хуузу чүрттарга бажыңнарынга, дачаларда, огородтарда бажыңчыгаштарга болуп турар. Оның өрт бүрүзүнүң кыпсыкчызы — от-биле ойнаан бичче чаштар, алды дугаар өрт бүрүзү — бир кижиниң амытынын үзүп турар. Чаа чылдың баштайгы айы эрткен. Чыл чаа эгелээн-даа болза, республикага чеден өрт болган. Оон уржуундан беш бичии уруг амызындан чарылган.

Бо талазы-биле байдал көдээ черлерде дүвүренчиг. Республикада эң харыысалгалыг үе — мал ооладашкыны. Чаш хураганнарны онча-менди камгалап алыр дээш коданнарның ажылнышчилери хостуг үе барык чок ажылдап турар. Оларның чаш ажы-толу өглерде, бажыңнарда хайгаарал чокка артып каап турар таварылгалар эвээш эвес. Олар от-биле ойнааш, тааримча чок оске-даа байдалдарга таварышкаш, өрт халавынга чедип турарының чижектеря бар.

Кызыл районда «Тиилелге» совхозтуң Чараш деп черте хойжу Хертектиң бичии уруглары от-биле ойнап турган, өгүү орттеткен. Ада-иези дөрт харлыг Хүлер-оолду, бир харлыг Күдер-оолду өгге арттырып каашаа, кажаага ажылдап турган. Ооладарын камгалап алыр дээш адазы өртке чидирткен. Ынчалза-даа орай болган — чаштарның амытыны камгалаттынмайн барган. Бай-Тайга районнуң Ийи-Тейге бир өг орттенген. Аҥаа база-ла бичии уруглар турган. Үш харлыг Чодураа от-биле ойнап турган, өрт болуу бээрге, корткаш үне халаан. Ооң бир харлыг дуцмазы угарлай берген.

Өрт-биле холбашкан айыылдыг озал-ондактарның дугайында солуннарга хойнуң парлап турар. Ынчалза-даа чамдык ада-иелер чаш уругларын бажыңга шоочалап каалтар чоруктар уламчылавышаан. Кызыл районда Баян-Кол суурга ийи чаш уруг бажың иштининг ыжыңга февраль 2-де өлген. Эрткен 1987 чылда оттан, өрттен чеди уруг амытынындан чарылган. Уругларны өрт айыылынаан камгалаңдар!

Ирина ШОГЖАЛ,
Тыва АССР-ның Иштики херектер министерствозунуң өртке удур камгалал киллизининг инженек-тору.

АЛЧЫЗЫ — АГИТМАҢНААШКЫН КИРЖИКЧИЛЕРИ

ССРЭ-ниң Чеңсектиг Күштериниң 70 чылынга, кышкы Олимпий оюннарынга, ТАР-ның Күш-культура болгаш спорт талазы-биле Төп човулелиин организастаанындан бээр 50 чылынга тураскаатказын агитмаңнаашкын февраль 17-де Кызыл — Кочетово — Межегей — Ильинка маршруду-биле чорааш, февраль 20-де Кызылга ээп келген.

Агитмаңнаашкынның киржикчилери эртенгиниң 10 шакта ВЛКСМ обкомунуң чанынга чыглып келгеш, В. И. Ленинге тураскаалга чечектер салгаш, маршрут ёзугаар Кочетово суурже углай чорупкан. Агитмаңнаашкынны ВЛКСМ обкомунуң секретары Вячеслав Яндай-оол удуртуп чораан.

Орук узун боорга, бистер амыдыралга таварышкылаан солуун болуушкуннар дугайында хөөрежип, ырлажып, «Азия төвү» ансамбльдиң күүсеткен ырларын магнитофонга өйлеп-өйлеп салып каап чораан бис.

«Чайының ай черниң кырын чыруткылаан,
Чаагымны күскү доңат ошкап суйбаан,
Сыдымымны дергилепкеш, чылгы дозуп,
Сылдыстыгда дүне када халдып ор мен.».

Шангыр-оол Доржуның бижээни бо одурулгаларын магнитофонга ырлай бээрге, аът мунуп алган чылгы дозуп чоруур тыва эрлерниң овур-хевирин шынап-ла каракка көступ келир. Ырыны оркестрге үдеп турары тааланчыг, кижиниң катап-катап дыңнаксаазы кээр.

Кочетовога 30 хире километр четпейн чорувуста машикалар доктаай берген. Хаакчылар спортчу хептерин кеткеш, «Бураннын» изи-биле бистер машиналарывыс-биле орувус уламчылап чорушкан бис.

Суурга халдып келириниске, ВЛКСМ Таңды райкомунуң ийиги секретары А. Дандаян ол хүнүң программазы-биле кажы таныштырган. Бир-ле дутаарында школаның спорт залынга хол бөмбүүнге ужуражылгалар эгелээн. Оолдар командаларының аразынга беш оюн болган. Сан 2:3-ке аалчыларның тнилелгези-биле доозулган. Чыылганнар Радик Монгул-оолдуң, Успун Кызыл-оолдуң, Маадыр Норбунуң бөлгаш ескелериниң-даа хол бөмбүүнге чараш ойнап турарын сонуургал-биле көргеннер. Дараазында баскетболга эш хүүзүнүң ужуражылгазын организастаан. База-ла агитмаңнаашкынның (оолдар болгаш уруглар командалары) киржикчилери шөлдүң ээлерин сан талазы-биле удуп алган. Автоорук техникумунуң 2-ги курузунуң сургуулдары Долаана Ондар, Лидия Ооржак, Сайлык Ойдуп-оол бо удаада эки ойнаанар.

Спортчу оюннар соонда, агитмаңнаашкынның киржикчилери-биле ужуражылга болган. ВЛКСМ обкомунуң секретары В. Яндай-оол аалчыларның мурнундан түве чугаалаан. Агитмаңнаашкынның улуг назылыг киржикчизи (68 харлыг) Кирилл Филимонович Шишигин, хаак спортунга республикаңның каш дакпыр чемпионнары Леонид, Николай Чуруто алышкылар, ИХМ-ниң ажылдакчызы Анатолий Иванович Шедогубов болгаш Вячеслав Кара-Тоңнуг олар күш-культура болгаш спорттуң кижиниң кадыынга кайы хире ажыктыын, республикада күш-культура болгаш спорттуң сайзыралының дугайында база ышкы Олимпий оюннарынга совет спортчуларның кайы хире киржин турарын Культура бажыңынга чыылганнарга чугаалап берген. Оон программа ёзугаар спортчулар-биле ужуражылга, техникумнуң сургуулдарының концерти-биле кежээ доозулган.

Анатолий Куулар, Дарья Куулар, Олег Күрү, Шолбан Ооржак, Оюн-оол Түлуш болгаш өскелериниң-даа уран талантызын көдээниң ажылышчилери сеткил хандыр магадап, сценаже катап-катап чалап турган. ДОСААФ обкомунуң ажылдакчызы Игнат Акимович Огнев барган суурларывыска тирге кара боолаарын организастап чораан.

Мындыг хевирлиг агитмаңнаашкынны чылдың-на организастаары күзенчиг Аңаа шыырак спортчуларны партияның, комсомолдуң болгаш дайының база күш-ажылдың хоочуннарын киириштирип, аныяктар ортузунга агитас-массалыг ажылларны чорудар талазы-биле ажылды күштелдирери чугула.

Иван ХЕРЛИЙ.

ЧУРУКТАРДА: Межегейниң шыдыраачылары-биле эш хүүзүнүң ужуражылгазы.

Агитмаңнаашкынның киржикчилери-биле ужуражышкын.

Авторнуң фотолары.

МИХАИЛ БУХТУЕВ

Документалдыг чугаа

— Олур, олур, уруум Таня. Ам удавас чемненир бис. Чедип келгениңер кончуг экидир. Мен ам чүү дээр мен. Биске кончуг экидир, барып-барып мындыг өйде, уругларым. Михаил удавас фронтуже чоруй баар, ону билир сен ыйнаан? Манап шыдаар болзунза, меңээ кончуг-ла эңү болур иймек, уруум. Василий Васильевич база фронтуда болгай. Евдокия Ивановна-биле бис база чугаалажыр-дыр бис — деп каакы, столга кады чемненип олурупкан.

Раиса Семеновна Таняны көрүп олурарга, мага-боду Михаилден дыңзыг, бажының дүгү узун, кара-сарыг, чоон өрүглүг чаштыг, чымчак ак арынныг, кара хавактарлыг, төгериксимээр карактарлыг, чараш дурт-сынныг, каттыгарга, ийи чаактары деңге чараштыр демдектелип кежир, оожум чугаалыг уруг болган.

Раиса Семеновна чем соонда, аяк-сава чуп дузалажып турган Таняны көрүп-көрүп: «Бо айыылдыг дайының кадыг-бергезинге шыдажып, Михаилди ак сеткил-биле манап шыдаар болза, мээң кеним болгай сен. Алыс боду ажылгыр, ажыл-чаңы чараш-чаагай хире кыс-тыр» — деп бодап каан.

Ол кежээ Раиса Семенова Таняның бажыңынга база барган. Уругнуң авазы Воробьева Евдокия Ивановна биле оолдуң авазы Раиса Семеновна ийи кудашкы сеткилдиң ханызындан чугаалажып кежээлээн. Михаил биле Таня клубка барып кинолап, таңцылап алгаш орайтадыр, кыштың сүт дег айдың дүнезинде хөөрежип, сагыжынга чедир кылаштажыкканнар. Михаил ол кылаштап чоруй, хенертен доктаай хонгаш, айтырган:

— Таня, мени манап шыдаар сен бе?

— Миша, ол чүү дээриң ол? Мен сени чүгле манап шыдаар эвес, а харын чөпшээрөөр чүве бөлзе, сазы-биле кады фронтуже чоруптарынга кажан-даа белен мен — деэш, Мишаны дыңзыдыр куспактап каан.

1943 чыл. Качыгдал чеже-даа аар болза, Раиса Семеновна Октябрь байырлалын, оглунуң төрүттүнген хүнүн, Чаа чылды эш-өөрүбиле кады база Евдокия Ивановнаны чалап алгаш, демдеглеп эрттирген. Моон соңгаар чурттаганы бир янзы эде көрзе чүл деп, Раиса Семеновна ам боданып эгелээн. Михаил он сес харлап бар чораан. Оңу ам фронт чоруурундан кымдаа доктаадып шыдавас.

Ол кыжын алдын уургайынга ажыл-херек улам-на шыңгыырап, бүдүүлгеде арткан эр, херээжен кижилер фронтуда Кызыл шеригниң улуг чедиишкиннеринге харыы кылдыр чыл планын хуусаа бетинде күүседир дээш, кайгамчык күжениишкинниг, дүн хүн чокка ажылдап турганнар.

Майның төнчүзүнде бирле кежээ Михаил кино көөр дээш, хостуг сандайлар чанынга олурда, алдын уургайының директору ооң чанынга кээп саадаткан.

— Миша, эртен бригадириңге соглеп кааш, конторага чеде бээр сен, биче када чугаалажыр бис — деп, директор мындыг болган.

Киножан келгеш, Миша ону авазынга дыңматкан. Ол дүне Мишаның сагыжынга хөй чүве кирип, удуп чадап чыда, эртен даң бажында амна удуп калган.

Раиса Семеновна оглунуң эртен чинир чемни печка кырынга соовас кылдыр таарыштыр тургузуп каакы, карацгы имирде ажылче үнүпкен.

Михаил сес шак четпээнделе, конторага чеде бергеш, даргазын манап олурган.

Директор ажылга чедип келген дораан, Мишаны өрээлинге киирге берген.

— Чаа, Михаил, сен бүдүүлгениң эки ажылчыннарының бирээзинге санадып турар апарган кижин-дир сен. Аваң база идепкейлиг ажылдап турар — деп чоруй, столуун ажытпаш, типография үжүктери-биле парлап каан бижии үштүп экелген. «Бухтуев Михаил Артемовичиге фронтуже чоруурун чөпшээрөөн. Чогуур документилерни июнь 10-да Кызыл хоорайның шериг комиссариадынга хүлээп алыр» — деп, шериг комиссариадыдан ат салган бижикти директор Михаилге номчуп берген.

Раиса Семеновна ынчан кижи ортузу эртип, улгадып келген турган. Бодунуң далаш чок, бодамчалыг чаңыбиле база-ла эргеледи чугаалаан:

— Чаа, ам удуулу оглум, кежээки угаандан эртенгиин эргим дижир болгай, мен боданып көрейн, ооң соонда сээң-биле сүмелешкей бис аам.

Авашкылар столуун эмгелеп кааш, удуп чыдып алганнар.

Дараазында хүн, кежээки чем үезинде Раиса Семеновна улуг тынгаш, хөлээзинден үнү безин сирилей аарак чугаалаан:

— Че, ындыг-дыр, оглум. Аваңның изи кайнаар үлгаан болдур, черле ынаар барып чораан кижи-ле болгай сен. Чоруур дээнде, чоруур апарган-дыр сен ийин, оглум. Ам белеткенир-дир — дептерге, Миша тура халааш, авазын дыңзыдыр куспактап, ошкааш:

— Четтирдим, авай! — дээн.

Раиса Семеновна бодунуң эдлеглиг шөлээзинин чамдыызын Кызылга эрттиргеринден алдын уургайының удурткулагазындан чөпшээредип алгаш, Хараал аксыдан Бичии-Хемни куду бадар удуг салбиле Кызылга чедир оглуун үдеп келген.

Ишкилер айыткан шагында Щетинкин-Кравченко кудумчузунда хоорайның Совет хамаатылар клубунуң чанынга чедип кээрге, кижиниң хойу кудумчу долуу. Шериглер сеэртүп чоруур машиналар кудумчуну куду чыскаалыпкан.

Михаил авазын ошкап-ошкап, карааның чажын чодуп тура, чагыын бергеш, байырлашкан.

Михаил Бухтуев Челябинск область бир-ле шериг хоорайынга кээп доктаагаи дораан-на, танкистер школазынга өөренип кирипкен. Ол өөренип турган хоорайындан Михаил авазынче чугааларны үргүлчү бижип, харылзаан ап, Тывазы-биле харылзаазын үспейн турган. Михаил өөредилгее кызымаан, чүвеге мергежилдиним дораан көргүзе берген. Танкыны бирде бирээ чок эки бижик кылдыр шинчээпип ап, «Т-34» деп танкының ыол башкарыкчызы апарган.

(Уланчылыг).

ДОЛУЗУ-БИЛЕ БИЖИИР

Телевидение, радио болгаш парлалгага кижилер аттарын хураангайлаан каан болур. Чижээ, мени Сарыглар Тава-Самбу Сюр-оолович деп документимде бижээн. Бир эвес мээң дугаймда солунга бижээн азы мээң түүлүм үнген болза, аңаа-ла Т.-С. Сарыглар деп каар ышкажык. Сарыглар фамилиялыг кижилер хөй. Чогум чүү кижил дээрзи билдинмес.

Бо талазы-биле бодум хуумда бодалыг мен. Парлалгага кижилер аттарын долузу-биле бижип эки. Маңаа база мындыг чижектен кириркседим. Кандыг бир черден корреспондент кижиниң кылган материалы дижик. Эки ажылдаан азы арага-дарыга сундулут кижилер дугайында бижирде. М. Ооржак, Д. Ооржак, К. Ооржак дээш-ле фамилияларын салып каар. Ооржактар хөй суурга чогум кымнарыл дээрзин чаңгыс чер-чуртташтары безин билип алыры дыка берге.

«Шын» солунда кижилерниң адын, фамилиязын кады бижип турар апарганы эки-дир.

Тава-Самбу САРЫГЛАР.
Барыын-Хемчик район.

БИЛИП АЛДЫМ

Мен районнуң архив эргелекчизинде ажылдап тутер мен. Ол ажылга үр болбаан болгаш, ажыл-херектиң үгшинин эки билбес турдум. Чоокта чаа республиканың архив эргелекчилериниң семинары болгап. Ол семинар архив эргелекчилеринге, ылаңгыя мөңээ дыка ажыктыг болгап.

Семинарга Кызыл район архивиниң эргелекчизи Галина Багласованың ажылы-биле таныштывыс. Ол архив херээн эки организастап турар болду. Черле ынчаш, Монгун-Тайгадан Чечекмаа Иргит, Каа-Хемден Инна Ершенко, Тожудан Валентина Ондар дээш ажылынга кызымаак, дуржулгалыг эргелекчилер бар-дыр. Семинарга өөредилгеден болгаш өөрүмнүң чугаазындан ажыктыг чүүлдерни билип алдым.

Клара ЧИНМИТ.
Тес-Хем районнуң архив эргелекчизи.

УЛАМ САЙЗЫРАДЫР

Ак-Довурак хоорайга «Бичии уругларның өөредилгезин болгаш кижизидилгезин иинти билиг школазының реформазының негелделеринге дүүштүр сайзыраңгайжыдарының сорулгаларының дугайында» деп темага семинар өткен. Аңаа районнуң уруглар албан черлериниң ажылдакчылары, херээженнер човүлелериниң даргалары киришкен.

Семинарның киржикчилеринге «Теремок» уруглар садынга кижизидикчи башкы В. П. Власова «Кышкы үеде түңү сонуургаар силер» деп темага көргүзүглүг кичээлди улуг белүкке бедик деңнелге эрттирген. Уруглар садынга кижизидикчи башкы В. П. Власова «Кышкы үеде түңү сонуургаар силер» деп темага көргүзүглүг кичээлди улуг белүкке бедик деңнелге эрттирген. Уруглар садынга хогжум болгаш дыл сайзырадырының көргүзүглүг кичээлдеринге эвээш эвес ажыктыг аңнарны чуруп, пластилинден янзы-бүрү хевирлерни кылып турганнар. Кичээлдиң төнчүзүнде уруглар «Ак-кек шанактар» деп Төрээн чурт дугайында ырыны чаптанчыг чараш күүсеткеннер.

Дараазында «Светлячок» уруглар садынга кижизидикчи башкы Н. М. Илюшинаның улуг белүктүң уругларынга күш-ажыл кичээлин эрттиргенин семинарның киржикчилери сонуургаапнар. Кижилериниң күш-ажылын, хлебти камнаар дугайында ажык чугааны кылган. «Золотой ключик» уруглар садынга хогжум болгаш дыл сайзырадырының көргүзүглүг кичээлдеринге эвээш эвес ажыктыг чүүлдерни билип алганнар.

Семинарга кижизидикчи башкы Н. А. Тагачакова «Бичии уругларның өөредилгезин болгаш кижизидилгезин школа реформазының негелделеринге дүүштүр сайзыраңгайжыдар сорулгалар дугайында» илектеди кылган. «Чаш назын болгаш өг-бүле», «Ада-иелер болгаш уруглар сады» деп беседаларны семинарның киржикчилери сонуургал-биле дыңнаннар. «Алды харлыларны арыг-шевер кижизидери» деп беседаны районнуң санэпидстанциязының код эмчизи Б. М. Чикчит кылган. Семинарга райкүүскомнуң улус өөредилге килдизининң ажылдакчыларының киришпээни уруглар албан черлериниң ажылынче үлеглиг

Тувинская республиканская БИБЛИОТЕКА им. А. С. Пушкина

Бүгү чурттарның пролетарийлери, каттыжыңар!

ШОЛ

СЭКП Тыва обкомунуң, Тыва АССР-ниң Дээди Советиниң болгаш Министрлер Чөвүлелиниң органы

№ 48 (13648) | 1988 чылдың февраль 26, пятница | 1925 чылда үндезилеттингеш | Өртээ 3 көп.

ЭДЕ ТУРГУСТУНУУШКУН БОЛГАШ ШКОЛА

СЭКП ТК-ның Пленумунуң шиитпирлери педагогиктиг чогаадылгага делгем орукту ажыдып турар

Хлебтен аңгыда, чонга эң үнелиг чүүл — школа. Ынчаар шаандап бээр чугаалажып келген бис, ынчалза-даа оның чөптүүн ам улам-на чаазы. ойле билип турар бис. Улус өөредилгелиниң шиитпирлеттинимээн турар айтырыгларының болгаш оон перспективаларының дугайында СЭКП ТК-ның Кремльге болган Пленумунга ийи хүн дургузунда чугаалажып келген.

Кремльдиң индириндеш чүү-даа чүве тода хөстүп турар — ыйдыг хүнерде бистиң билиивис делгемчинер, бодаларывыс мергенчинер.

Социализмниң үлүгүне онаашкан бүгү ажылга болгаш демиселге бистиң школавыс чондан хоорулбайн келген. Бистиң эрткен үевис ында, чүрттүң алдарын болгаш күчүзүн, оон үгаан-бодал байлакшылын, мөзүлүнар эртинелерин оон ап турар. Ында бистиң амгы үевис. Шуптувус школа уктуг бис. Бистиң төлептиг мөлүвүс болгаш четпес талаларывыс, бисти бөгүн өөрүп болгаш дүвүредип турар, даянып азы демиселче албадап турар бүгү чүүлдеривис школа парталарының артында эгелээн.

Школа биле ниитилел чарылбас тудуш. Бистиң келир үевис — чоокку чылдарда эде тургустуунуушкунче идепкейлиг кирер, экономиканы хөгжүдеринең чаа дүрген аргаларын болгаш шынарын шиңгээдип алыр, ниитилел харылзааларының чаартылгаларын уламчылаар, социализмниң салым-хүзүү дээш харысалганы бодунга алыр салгакчыларывыс амгы үеде класстарда болгаш аудиторияларда дадыгын турар.

Школа ниитилел эде тургустунуушкунуунуң соонда калып турар дээрзин өзүп турар дүвүрел-биле өөрүп келген бис. 1984 чылда чарлаттынган реформа «тангактап», хөй-хөй айтырыглар болгаш чөрүлдээлер шиитпирлеттинимейн турар. Педагогика коллективтериниң энергиязын бюрократчы эргелеп башкарылга, инспектураның кайы хамаанчок аажылаашкыннары, өзу барымдаалаар чорук, дуу сүрер чүүлдер моондактап алган. Оон түнелиңде шиитпирлиг күштер — башкылар, өөреникчилерниң болгаш студентилерниң бот-башкарылгазы школаның эде тургустунуушкуну дээш демиселдиң хажыныңда арткан. Билгилериниң үнези, өөредилгениң болгаш кижизидилгениң шынары көлүлдүр-ле баткан.

А чыдыышкын ведомстволары ёзулуг байдалды өөредилгениң «чогумчалыг» көргүзүглери-биле, бүгү-ниити хаара тудуушуун дугайында ыыт-кыр медээлер биле принцип чок чаап базырын турган. Парлалганың сагындырыглыг, шүүмүчүлдиг чүүлдерин журналистерниң чүвени чедир билбезин, даап бодаашкыны деп таймыбыр ыыпын, тоомчага албайн келген. Ыйдыг хөөннер чүге чедиргенил? Бо өөредилге чылында күрүнспекция органнары дээди өөредилге черлериниң бирги көрүзүнде өөренип турар — школалар болгаш ПТУ-лар дооскучулары 27 муң кижиниң ниити билгин белеткелиң хынаан. Студентилерниң 25 хуузу, техникумнар сүргуулдарының 45 хуузу хыналда онаалгаларны «үүседип шыдаваан.

Өөредилге черлериндө ие тургустунуушкунга шаптыктап турар бүгү факторларны хамы аналитээринге партия ТК-ның Пленумунуң документилери өөредип, херек кырында байдалды болгаш совет школаның келир үезин дидим, ажык, эрги ёзудан үштүнган түрүш-биле көөрүмүн үлегерин хамыктың мурунда көргүзүп турар. Амыдыралдың утка-шынарынга, социализмниң аргаларының байлакшылынга дүүжүп турар хөй янзы шиитпирлер оон үнүп турар. Ылаавылаан шиитпирлиг хөделимишкиннер база оон үнүп турар.

Ниити билиг болгаш профессионал школаның реформазынга киирген үндезин өскерлиишкиннер ниитилелдиң кадбарып чорукан эде тургустунуушкунунуң идеологиязынга болгаш практиказынга дүүжүп, оон ниити хемчээлиивизинге — кижиже, оон дорт хереглелдеринче болгаш эрге-ажыктарынче угланышкынга дүүжүп турар.

Догматиктериниң албадааны чаңгыс аайлаашкак чоруктуң дужамындан хостанып, бистиң школавыс ниити билиг бээр үлээлгезин күштелдирип, оны кижи бүрүзүнге таарыштыр хөгжүдер, кижи бүрүзүнге бодунуң салыкчаланнывыл өлегдиринге дең арганы берип, өөредилгени түс-түс чорудар ужурлуг. Өөредилгениң соруглаларының чаңгыс аайлыы школаларның янзы-бүрү болуру биле, өөредилге планнарының болгаш программаларының эде тургустунуучалы-биле тудуш холбажып саттышаан, мурнакчы педагогика практиказынга өөредилгениң болгаш кижизидилгениң чаа аргаларынга даянган турар ужурлуг.

Чылдар эвес, ой-ой чылдар иштинде «чырыдыышкын министерстволары» башкыларның чаартыкчы күзел-бодалын дүй шаап, дүүгүнеткиг айтыышкынынардан «келеннип турар амдыг-даа өлелекчи самалды базарын оралдажып турган. Ынчаар чылдагаан биле та чеже салым-чаанныг башкылар школаны «атташ чорбаан дээр! Бүгү парлалганың бижип турганы чаа хевириниң өөредилге черинииң (школа-комплекс) перспективтиг тенелдезин школаның чаңгыс аайлыышкын принципиниң дүтээшка оон болдалыңга таарышпас болганындан бир кабинет ээзин шуут бүрүү шапкан чогенчиг таварылга база турган болгай. Парлаал үндүреринге белен турган номнуң (өрүп каан турда оны төпчен) болгаш оны белеткээринге киришкен кижилерни бага хемчег алган.

Ине, чаңгыс черге таптаашкынче соңоп киришкен чылдар чаа үүлдүү тургузарынга туруш-болдалар эвээш болган тудум-на, частырыг болу бээриниң айыыл улуг дээрзиниң талантыларын, инициативаларының, чаартылгаларының илереп келириниң аргазы кызыы болур дээрзиниң шыңгыы ынчээдиргин болган.

Школаларның башкылар өрээлдеринге, дээди өөредилге черлериниң кафедраларынга партия Пленумунуң документилерин сорук киришкиннинг өөренип көөрү биллингир. «Салым-чаанныг, дөгелөнчек эвес бодап билиг» база-база ажыл-херекке бердинген педагогтарның ажыл-чорудулгазы-биле толаттынып турар бисте көстүп келген школаларның ады-нерин чок кылбайн, а бүгү аргалар-биле хайыралан өстүрер» деп партиймээн шыңгыы болгаш хамыг чалыг сагып-сеткилдиң өөрүп четтиришкинин болдурары чугаажок.

Пленумнуң саналдааны үүлүтел чок өөредилгениң концепциязында ниити билиг школазынга — совлүнде барып бедик мергежилдиг ажылчын кадрлар болгаш специалистер белеткээринге, кижиниң бүгү талалыг сайгыраарынга бот-өөредилге болгаш мергежилдин бедидип алырынга баала звено оолур роль онаашкан.

Өөредилге системазын оон тургустунган бүгү келектери-биле бот-бодтарының арасында сырый холбашкан социокультурамның бүдүн инстытуду ыыдыр комплекстиг чаартырының соруглазын эң баштай салган. Ол болза өөредилге айтырыгларынга чаа көрүүшкүнүүн эң чугула талазы. Оон ийи-ги, оон ээзээп эвес чугула талазы — өөредилге системазын эде тургустунуушкунуң ниитилел хөгжүлдезиниң эң не дээштиг күштериниң бирээзи ыыдыр өөрүп турары.

Бүгү-ле үелерде школа ниитилелдиң бир янзы моделя болуп келген. Көгүн ол ниитилел хөгжүлдезиниң дүргедек-янзынга роливи болуунга эгидип алыр ужурлуг. Кижи факторун хевирлеп тургузарының кол күзүү. революлюшу эде тургустумуушкунуңуң ара доктаавазын хандырып турар механизминиң шимчедикчи кезээ болур ужурлуг.

Улус өөредилгезиниң бүгү шиитпирлеттинимээн айтырыглары, бүгү бергедээшкиннери ТК-ның Пленумунга ханы тодаратынган. Ниити өөредилге, профессионал болгаш дээди школаның техникатыг хандырылгазын көскүзүүйиле чаартырының ведомстволар аразында моондактарыкы чайладырының болгаш улус өөредилгезинге күрүненің чаңгыс аай политиказын херек кырында чорударының бүгү өөредилге черлериниң, эртем болгаш бүдүрүлге коллективтериниң бижыг харылзаазын тургузарының талазы-биле комплекстиг программа тургустунган.

Өөреникчилерниң кызымаккай көрүүлүн ниитилел ужур-дузазын бедиткеи. Билиг чедип алырының ажылын өөредилге чорудулгазы-биле холбашпаан оске соруглалар-биле дүй базып болбас. Күрүне аттестады, диплом хамы билиггө дүүшкен турар ужурлуг.

ПТУ доозукчуларының мергежилиниң деңнели бүдүрүлге хөгжүлдезиниң техникатыг айтырыгларындан чыдып каан турары таарышпас. Профессионал-техниктиг өөредилге келир үеже утланган болгаш бедик мергежилдиг кадрлар белеткээринің чаңгыс аай күрүне системазы ыыдыр хөгжүүр оолгаш быжыглаттынган турар ужурлуг.

Улус ажыл-агыйының инженер кадрлар-биле хандырылгазында үр үеде уламчылап турар диспропорцииның чүгле эргелеп башкарылганың шүүлеп болгаш хүнүн бодаар чоруктары-биле тайылбырлап болур. Дээди өөредилге черлери чамдык мергежилдер аайы-биле хөй инжилерни артыкка белеткеп үндүргеш, техниктиг депшилгениң чугула угланышкынарны — электроникага, машина тудуушкунунга, автоматикага, роботототехникага, биотехнологияга кадрларны четпес белеткеп турар. Дээди школа шалыкшын чаартыының орар. Оон эде тургустунуушкунуңуң оруктарын экономиканың болгаш социал хөгжүлдениң амгы негелделеринге дүүштүр ажылдап кылган. Тургустунган чаартылгалар программазы кандыг-даа хажыдыышкын чокка комплекстиг боттанган турар ужурлуг.

Ыйдыг көрүштүң үлегерин партия Пленуму биске берген. Пленуминг белеткээринге хөй-ниитиниң улуг күүзүн мобилизастаан, чүс-чүс янзы-бүрү саналдарны, толевилелдерни, санал-оналдарны чыгган, аналитээн болгаш ниитилештирген. Ынчангаш түнелдер удуг хемчээлдиг, идип үндүрген программа боттуг болгаш демократчы база дилеп тывыкчы хевирлиг болган.

Улус өөредилгезинге болгаш өөреникчи аныяктарның кижизидилгезинге политиктиг удуртулганың деңнелин шиитпирлиг бедидерин, өөредилге черлериниң ажылынып утказыннге хамылаарын, тургустуун кээп турар айтырыгларны ажыл-херекче болгаш билдилиг шиитпирлээрин Төп Комитеттиң Пленуму эвилелдешкен республикаларның компартияларының ТК-ларынга, партия крайкомнарынга, обкомнарынга, хооркомнарынга болгаш райкомнарынга дааскан. «Улус өөредилгезинге партийжи удуртулгада педагогика кадрларының дугайында сагыш салыпкадан, башкының ниитилел ат-алдарын көдүрериндеш артык харысалгалыг чүве чок» деп доктаалда онзээп.

Ол хүннерде бис шуптувус ыылгалда тудуп эрткен бис. Дүвүрел сиңниккен ханы бодалдар дыка хөй болган. Башкылар, эртемниң болгаш культураның ажылдакчылары, бүдүрүлгечилер, ажы-ажгы деңнелдиң партия болгаш совет ажылдакчылары — кижи бүрүзү школаның салым-чолу дээш хамааты, кижилиг сагыыспыралдың, сонуургалдың илереэшкининң көргүскен, чежезин ол дээр! Чүгле чиңгине башкылаашкын албан черя — Педагогика эртемнериниң академиязы чавскаан мыт чок арткан. Ол мурнукузу дег, үстүүден удуртулга болур айтыышкыннар манап, социал агаар чок түнүкка чурттап орган. Ниитилел ПЭА-ның авазаны ниити билигниң ортумак школазының талазы-биле кондепциязы, дыка хөй эске-дээ концепцияларны оон хей-ле манап арткан.

Бо фактыдан түнелдерни үндүрери чугула. ПЭА-ның амгы удуртулгазындан школаның болгаш педагогика эртемнериниң ёзулуг-ла эде тургустунуушкунуңуң талазынче чайлышкынын моон соңгаар-даа манап олурары хоозуи чүүл болур ийнэ. Ол ышкаш ол эде тургустунуушкуниу кылырын академияның чаарты организастаттынарынга чедир манаары база шын эвес. Школаны болгаш педагогиканы чаартырының тодаргай программазын ажылдап кылыры-биле ведомстволар аразының түр шинчилел коллективин, аңхаа эң дээре бүгү педагогика күштерин кириштирип тура, бөгүп-ие тургузары эргежок чугула. Ыйдыг шимчегир болгаш чөвүлелдиг күштер, ССГЭ-ниң ПЭА-ның иштинде безин эвээш эвес санныг бар. Ол коллективтиң бирги чергелиг соруглаларының бирээзи болза, педагогика теориязының догматизминиң эрегжейлээшкинниң болгаш эрги үүлдеп халбактанырының асваандан адырары болур.

Школаның революстуг чаартылгазы оон хөгжүлдезинге шаптыктап турар бүгү-ле чүвелерни узуткаар, оон иштики кижизидикчи база билиг берикчи аргаларын, оон ниитилелчи чаартыкчы, социалистиг нурлавырларын эң күштүг ажыдары болур ужурлуг. Ол дээрге — педагогиканың дидим болгаш делгем чогаадылгазын, башкылаашкынның чаартыкчы чоруун бүгү талалыг хөгжүдеринге оруктуг ажыдары-дыр. Педагогикада бюрократия эде тургустунуушкунуң дыл-домаан идепкейлии-биле шиңгээдип ап, бодунуң аайынга янзы-бүрү бүгү-ле чаа үүлдерни таварыштырып ап турда, мурнакчы болган чыдып калган күштериниң демиселя «дмглеиген байдалдарда бис педагогика теориязында болгаш практиказында ёзулуг шынныг болгаш хоозуи чаартылганы илаптыг илгаа билирингге өөрөпнр ужурлуг бис.

Бөгүн биске чырыдыышкын кабинеттерниге тывылган, оон мурнунда үелерден-ие билдиптир, башкылаашкынның үндезин чок эгелээшкиннери херек чок. Башкылаашкынның чамдык «теоретиктеринің» талазындан чагырып-дүввар педагогиканың таптаган, бодун бүүрады көргүскен идеяларын чаартылганың үг-шын-биле эртирер дээр семээшкиннера-даа бисти мегелеп шыдавас. «Пленум совет башкыларның, профессорларның болгаш дээди школа башкыларының ажыл-чорудулгазынга чогаадыкчы эге-үнделиниң хогжүдерин, оларның хөй-ниитиин идепкейин кодүрерин ооза ужур-дузалыг деп санап турар» деп доктаалда демделээн.

СЭКП ТК-ның февраль Пленумунуң мурнунда дыка хөй дискуссиялар, маргылдаалар, чугаалар болган. Ол бүгүнү бис амыдыралдың нормазы деп хүлээп көрүп турар аварган бис. Бүгү улустуң чугаалажып көрүүшүнү оон-биле доозулбаан, а Пленумнуң тодарадып үндүргеи идеяларының бедик деңнелинге удамчылаап апаар. Ынчалзажок бистиң маргылдааларывыс ажыл-херекке бараан болур ужурлуг. Бис школаның эде тургустунуушкунуи, бүгү-ле бергедээшкиннерни бала шаптараазынарны ажыы эртиишаан, чеп болганга эчиличе чедирер ужурлуг бис. Ам — тодаргай ажылдың, хөделиишкиннерниң үезин келген! Шудурту ажылдың болгаш педагогиктиг делгем чогаадылганың үезин келген.

(«Правданың» февраль 14-те номеринде мурнукуу чүүлү.)

Беш чылдың кижилери

Ак Туругнуң Аргалыктыгда малчын Петр Күдериниң кыштаа бар. Ол кадайы Седин Онуйлаа-биле өшкүлер кадарып турар. Бо малчыннар чыл санында бедиткен социалистиг хүлээлгелерин ап, «Ак-Туруг» совхозтуң малчынарыңга үлегер-чижектиг ажылдан келгеннер.

Эрткен чылда олар түе башка онаашыр тозан анайны меңээ алганнар. Бо чылын база ол хире хүлээлгени алгаш, кыштаглаашкыны эки эрттирип турар.

Седин Монгушовна Онуйлаа Тыва АССР-ниң Дээди Советиниң депутады турган. Петр Күдер район Советиниң депутадынга деңнидип, хөй-ниити ажылдарыңа база киржип келген.

ЧУРУКТА: ошкү кадарчызы Седин Онуйлаа.

Ондар ОХЕМЧИКТИҢ фотозу.

ЧАРЫШТЫҢ ТИИЛЕКЧИЛЕРИ

Тыва АССР-ниң Агроүлетпүркүркомунуң коллегиязы болгаш республиканың агроүлетпүр комплексиниң профэвилел обкомунуң президиумуму 1987 чылда иодээ ажыл-агый ажыдарылдарының аразында социалистиг чарыштың түнелдерин үндүрген. Фермаларның, бригадаларның, звеноларның аразында социалистиг чарышка Бии-Хем районда «Хадын» совхозтуң Хадын, Каа-Хем районда «Ленинчи орук» совхозтуң Мерген сүт-бараан фермаларын, Кызыл районда иогаа тарын өстүрер «Кызыл» совхозтуң Нина Бызовага удуртқан иогаажылар звеноузун тиилектилер деп санаан.

Саар 1 инектен 2500 килограммдан хөй сүт саап алган саанчыларны, төрүүр 100 хойдан 100-тен хөй хураган алган, кадарган хонуун баш санын 97 хуудан хөйнү камгалап алган хой-жуларны, 1 быжаадан хонукта ортумак-биле 500 грамм немелде деңнии алган быжаа ажаакчыларын, төрүүр 100 сарлыктан 90-тан хөй бызааны алган, малының баш санын 90 хуудан хөйнү камгалап алган сарлыктыларны, төрүүр 100 беден 85-тен хөй кулуну алган, малдың баш санын 100 хуу камгалап алган чылгычыларны, дужүт ажаалдазының үезинде планның 200 хуудан аажок күүсеткен комбайнерлерни, планның онаалгаларын 130 хуудан аажок күүсеткен тракторжуларны,

Коммунист дугайында чугаа

КЫЗЫП-ЛА ЧОР МЕН

Сесер-оол биле Болат Базыр-оолдар хып дээн аныях шаанда-ла бот-боттарын эки билчир болгаш, боттарының салым-чолун каттыштырып, өг-бүлени тудуп, амыдыралдың шылгалдазын, кадыг-бергелерин кады ажып эртер, өөрүшкүзүн, аас-кежиин денге үлежир деп шиитпирлеп алганнар. Ынчангаш 1960 чылда боттарының күзелин боттандырып, өг-бүле болуп, чаңгыс черге кады чурттап эгелээнер, ийи аңы аал-оранга төрүттүнгеш, доруглуп өскен болгаш кижизиттинген болганда, оларның аажы-чаңында дөмейлешкек-даа, ылгалдыг-даа чүүлдер тургулааны чугаажок, ынчалза-даа оларның ниити салган соруу чаңгыс аай, дөмей болган. Өгленгениинг амдыы чылында аныяктарның ниитиниң малын ажаап-өстүрер дээн изиг күзели боттанып эгелээн — ынчангы «Коммунизмче орук» колхозтуң баштаар чери оларга бир кодан хой кадарарын бүзүрээш, хүлээдип берген. Ооя бээр элээн хөй чылдар арткен, өг-бүлениң кежигүннери он чедир өскен.

Чоокта чаа, бо чылдың февральдың эгезинде, оларның Алдырыкта кыштаанга бир эртем чеде бердивис. Улуг кадарчы Сесер-оол Моңгушович одарже үндүрүпкен хойларының бажын дозары-биле аъттанып дээш, эзенгизин теверинң кыры турда, чедип келген болдувус. Амыр-менди айтыржып, каш сес солчуп турувуста, чолаачывыс Иван Дамба ону кадайы-биле кады чурукка тыртгырын ап четтигипкен.

— Мен-даа силерниң-биле оон ынай хөөрежир чайым чогул, хойларым ажыт кире берди, амдыы кижи — Болат Көковна силерге бирден-бирээ чокка тө каап бээр, бистиң аалывыста болгаш бригадавыста ажылывысты шүптүзүн билир, ону башкаржып турар кижилерниң бирээзи ол болдур ийин — дээш, Сесер-оол Моңгушович бистиң-биле байырлашкаш, аъттаныпты.

Ам-на бис бажыңче кирип, Болат Көковна-биле чугаалажып, оон кутказ хоюг, сарыг шайын аартап, тавактарда долдур салган маячыларын, малтының бодунуң быскырганы «пружиналыг» ак хлебти чооглап, «Кызылдың хлеви» кажан мындыг аладар ирги» дижип, магадап олурдувус. Бажыңның дерүнде ханазында «1986 чылдың чемпиону», «1987 чылдың чемпиону» деп ленталарны хере аскылап кааның. Улуг Октябрьның 70 чыл ойына алдар болдурган социалистиг чарышка эң эки түңнелдерни чедип алганы дээш шаңнатканы СЭКП ТК-ның, ССРЭ-ниң Министрлер Чөвүлелиниң, ВЦСПС-тиң болгаш ВЛКСМ ТК-ның Хүндүлел бижиин делгеп асканын сонуургап көрдувус.

Малчыннарның коданында төрүүр 411 хой январь 15-тен эгелээш, ийи чеди хонук дургузунда колдуу ооллапкан, ам төрүүр түгле 60 хой арткан, 351 хураган шүпту онча-менди болду. Чылдың-на ол ойде колдуңда түгле чартык ай дургузунда хураганнар төрүттүнерге ук черниң байдалынга кончуг таарымчалыг, сырыңгы, хор-хорамча чок болуруп боттарының дуржулгазындан бүзүрээнин Болат Көковна биске тайылбырлады. Оон анчыда, төрүүр хойларның чайгы деңгилгеинче улуг сагыш салырының чугулазын, чайын Хөрлээтиде чайлааңга хойларны одарладып турган, оон кезек када Көк-Каътта тайга оъдунга элээн семиртип ап турарын ол кончуг үнелеп демдегледи.

— Он бирги беш чылда төрүүр 100 хойдан 95, 1986 чылда — 100, 1987 чылда — 101 хураганны, ол-ла чылдарда бир хойдан 1700—1750 грамм дүктү ап келген. Бир эвес хойнуң аарыы берге эвес болза, мал эмчилери, зоотехниктер чокка боттарывыс эмнеп, сыкыртып турган, экиртип алыр кылдыр өөренип алганывыс бистиң ажылывыска дыка дузалап турар. Сакманчылар херектелвес, боттарывыс хураганнарны ыдып, доруктуруп ап турар бис. Эрткен чылын бодувустуң күжүвүс-биле 17 тонна сиген белеткеп, 15 тонна өдек бөлүп алганывыс биске ажыктыг болду. Бо чылын бистиң бо черге улуг хар дүшкен, хат хадааш, оңгарларның, чоогаларының эки оъттуг черлерин дүй хөрүктеп каапкан. Ынчангаш одар-белчиир айтырыы элээн нарыыдап турар. Камналгалыг болуруп чедип алыр дээш база оралдажып турар бис. Бир машина чүгү тонпак-ыяш дүжүрүп алгаш, оон-биле 5-6 чыл дургузунда көржең озектеп одаарывыс чаңчыл апарган. Хой кажаазының иштинге бир хонук бурунгаар хар тежкеш, даартазында хөртезинин хоорарга, үлбас, калбак шириктер ышкаш болур, ынчалбаска доозазы чүүрлүп каар — өдек алаар. Калбак ширик ышкаш хөртезиннерни даштыгаа чыгаш, кургадып алырга, кедергей кывар, оду отчуг көржеңнер ол болур чүве-дир. Бот-орулга-чарылгаже шилчээн амгы үеде ол арга дыка камналганы бээр, хөмүр-даш садып, сөөртүрүп алырының чарыгдалы оон оранчок улуг болгай. Ам бистиң Улаатай хойжу бригадазында хой чарыгдал сут сөөртүрүп алырынга үнүп турар, бир машина сутнуң ортээ ортумаа-биле 288 рубль (литрде 8 көпеек) — деп, Болат Көковна, шымапла, өөнүң ээзиниң дем аъттарында чугаалааны ышкаш, биске бүгү чүвени бирден бирээ чокка тө каап берди.

Болат Көковна 1980 чылдан бээр СЭКП кежигүнү, районнуң болгаш хойжу бригаданың хой-ниити амыдыралынга идепкейлиг киржип турар. Ол — партия райкомуның кежигүнү, ынчангаш ол хойжу бригадада райкомнуң төлээлекчизи болуп, ында тургустунуп келген кол-кол айтырыгларны шиитпирлээринге болгаш шалыпкын хемчегларни ап чорударынга киржип, партия райкомуюң ында база бир кежигүнү К. Н. Моңгуш-биле кады малчыннарны эде тургустунуушкунунуң негелдеринге дүүштүр кызып ажылдаарынче кыйгырып, организастыг-даа, политмассалыг-даа ажылдарны чорудуп турар, ылаңгыя херээженнер ортузунга чорудар ажылдар талазы-биле киирген үлүг-хуузу биче эвес. Райком кежигүнү хүлээлгезин ёзугаар күүседип келген бүгү ажылдарын тускай кыдыраашка демдеглеп ап турар, ында бижиттинген демдеглелдер эвээш эвес. Болат Көковна — бригадада Тоорук Моңгуш биле Олег Кенен-оолдуң дагдыныкчызы. Хойжунуң белен эвес мергежилиң аныяк малчын Олегтиң шиңгээдип алырынга дузалажып, сагылга-чурумнуг болгаш харыысалгалыг болурунга бодунуң үлегерин көргүзүп, партийжи салдарын чедирип турар. Оон ынай ол — арага ишпес чорук дээш демисед чорудар эки тура ниитилелиниң хойжу бригадада эге организациязының даргазы. Ук организация алкоголизмге болгаш арагалаашкынга удур демисел талазы-биле боттуг хемчегларни ап чорутканының түңнелинде, бригадада байдал экижээн. Хүлээнгенин күштүг дижир болгай, ынчангаш бодунга хүлээндирген болгаш даандырган ажылдарны күүседир дээш шыдаар шаа-биле кызып чоруурун ол онзалап демдегледи.

Партия райкомунуң бюрозунуң эде тургустунуушкунну удуртуп турарының дутайында отчёдун чугаалашкан пленумга Болат Көковна санал бергеш, мынча деп шүүмүлээн: «РАУК даргазы Ш. С. Куулар, оон специалистери ажылын үениң нөгелдезинге дүүштүр эде тургуспайн турар. Ол дугайын Улаатай хойжу бригадазының ажылы бадыткап болур. Малчыннарның манаар аалчылары автомагазиннер боор чүве-дир, оларда бараннар кончуг ховар, райпо даргазы В. Куулар бараннарның дең хуваалдазын кылбайн турар. Райкүүском даргалары И. У. Успун, О. В. Стихин аалдар кезивес, оларны малчыннар танывас. Ол ышкаш СЭКП райкомунуң секретарьлары Б. Д. Моңгуш, Ч. М. Моңгуш, З. Ш. Бады-Хоо түгле бригада хуралдарынга хүндүлүг аалчылар болуп олурар, а соолгу үеде чон ортузунче база кирбейн турар...»

Шүүгүмчүлел дээштиг болганы чугаажок, бис чугаалажып олурар аравыста партия райкомунуң бирги секретары Базыр Даваадевич Моңгуш кирип келди, аңаа Болат Көковна бодунуң аалында болгаш бригадазында байдалдарны база райком кежигүнү хүлээлгезин канчаар күүседип турарын тодаргай илеткеп, демдеглелдерниг кызыл ыдыраажын көргүзүп турду, оон соонда херек түүлдерни негээн: автомагазин айда түгле 2-1 удаа келир, суг үзүктелген — суг сөөртүр машина үрелген, чагыдып алган солун сеткүүлдерни: «Шын», «Тываның аныяктары», «Агитаторнуң блокноду» 7—10 хонукта келзе-ле келир, арам-саар чүве-дир ийин деп олурду.

Адак сөөлүнде малчын коммунист сеткилги хомудап, пат-ла чогенгенин илереттин:

— Малчыннарның аалдарында радиоприёмниктер батареялары чогундан ажылдавас боор-дур, бо дугайында айтырыгны чеже-даа катап тургузуп-ла турар, түңнел чок, райондан-даа. Кызылдан-даа келген даргалар бижип алгаш чоруп-ла турар, сураг бээр. Ол дугайын солуннарга-даа бижип, шүүмүлеп-ле турар, түңнел чок боор-дур. Малчыннарны райпо, Респотребсоюз хандырар дижир-дир, ол организацияларның удуртукчуларынга ук негелделер, дилеглер четпейн турар чоор бе азы кандыг аай чоор, олар солуннар номчувас боор чүве ирги бе, батареялар черле шүүт чок бе дээрге база ындыг эвес, шак ындыг батареялар-биле ажылдаар магнитофоннарны хоорай, суурларда хөй оолдар, уруглар ырладып, халчып турар боордур. Бо үеде, ылаңгыя эде тургустунуушкун үезинде, солун, сеткүүл чогуур үезинде номчувас, радио база дыннавас боорга кайын боор, партия болгаш чазактың кижи дээш сагыш човаашкынынга дүүшпес чорук-тур деп бодаар мен. Сес уругнуң нези кижи-дир мен, оларның бичиилери — ийизи ам-даа школада өөренип турар, мен билиглерни, медээлерни солун, сеткүүлден, радиодан аңгыда кайын билип алыр мея, бодап-даа көрүңер даан, радиоприёмник ажылдап турда, магалыг чүве чайлыг үезинде медээлерни-даа «Хойжуларның радиостанциязын-даа» дыннап алыр. Чаңгыс мен эвес, мен ышкаш ындыг негелделиг малчыннар республикада эмгежок-ла болгай.

Малчының ол айтырыының дугайын Респотребсоюзтуң улуг товароведи О. М. Романовская-биле чугаалажырымга, ук айтырыг талазы-биле тодаргай харыыны солуп дамчыштыр республиканың малчыннарынга бээрин аазады.

Моңге МОНГУШ.

ЧУРУКТА: Сесер-оол биле Болат Базыр-оолдар.

Иван ДАМБАНЫҢ фотозу.

ЧУРУКТА: Кызылдың пассажирлер автобүдүрүлгезиниң септелге дегинде мурнакчы ажылчын Мирон Георгиевич Малев агреттарны септеп кылырын бедик шынар-биле күүседип турар. Бо чылдың январьда септелге планын ажыр боттандыргаш, социалистиг чарыштың тимлекчилериниң бирээзинге санаткан.

Оон ажылдап турар бригадазы септелгеге киирген агрегаттарны дүрген кылып, үрелген автобустарны ажыглалга киирерин саадатпайн турар. Мирон Георгиевич аныяк септекчилерин бодунуң мергежилиңге өөредип турар.

Мирон Малев пассажирлер автобүдүрүлгезинге 1958 чылда-ла ажылдап киргеп. Септелге ажылынга байлак арга-дуржулгалыг бо мастериниң күш-ажылын бедин-биле үнелеп, Күш-ажылчы Алдар орденниң үшкү чергезин-биле шаңнаан.

Оңдар ОХЕМЧИКТИҢ фотозу.

Г. В. Пузанов Таңдыда Дуржулга стандиязының үш дугаар хову турлаанга 17 чыл ажылдаан. Амыдырал аайы-биле механизатор мергежилин солуур ужурга таварышкан. Ындыг шинчирни хүлээп алырынга 1955 чылда ус-тывыш училищезинге өөренип шиңгээдип алганы токарь мергежилин дузалаан. Ол ам шалыпчыларның одуруунда.

Геннадий Васильевич аңаа киирген чагыт бүрүзүн ак сеткилдиг күүседип турар. Шынарлыг ажыл кажан-даа мактадыт. Оны коллектив кежигүннери хүндүлээр.

Анатолий ЗАЙЦЕВТИҢ фотозу.

БАШТАЙГЫ ДАРГАВЫС

«Эки кылган ажыл элээ читпес эртине» дээр болгай бис. Бо сөстериниң утказынга дүүштүр, цыпап-ла, кызыл суглуг Баян-Колдуң чонунга эң-не эки түүлдерни кылган кижилериниң бирээзи 1949 чылда аңаа тургустунган колхозтуң баштайгы даргазы Байкара Дувенчикович Балдай-оолду адап болур. Хуу, көшкүн амыдыралдыг араттарны каттышкан ажыл-агыйже баштап киирип деп чүве ыңдыг амыр бе. Ол ам бистиң аравыста чок. Ынчалза-даа Баян-Колдум чону колхозунуң баштайгы даргазының дугайын утпаан.

Мен бодум хуумда Баян-Колга эң-не баштай тургустунган тыва колхозтуң бирги даргазы-биле ужуражып, оон удуртулгазы-биле ажылдап турган болгаш, ол дугайын черле утпас-тыр мен. Оон кижилер-биле чугаалажып билир эптиг-ээлдээ, улуг-биче кижилерни хүндүлээри, көшкүн араттарга колхоз дээрге ёзулуг-ла чаагай амыдырал дээзин тайылбырлап, угаадып турганы мээң сеткилимде ол-ла хевээр артып калган. Оон баштайгы даалгазын күүседип турганымны ам бодаарга, бирде-бирде хохтуг-даа. Ынчан чаа-ла Тураниин чыл хуусаалыг кедээ ажыл-агый школазының зоотехниктер курузун дооскан мен. Колхозка киирген хой, ошкүнү чыгташ, улустан тыпкаш кадартырын, мени хой бригадазын удуртур кылдыр томуйлаанын Б. Балдай-оол меңээ бир-ле катап чугаалаан. Колхозтуң ревизия комиссиязының кежигүнү Чадамба Манзырыкчы, мал эмчизи Байкара Аскыбай үжелээ нынан аалдарны эргип кезип, Баян-Кол уну, Кызыл-Чыраа нынаар чоруп, падыр бараан бис. Бир аалга баргаш, изиглеңипкеш, колхоз даргазына шыңгыы хемчээткен черим база бар. Ажылды эп-чеп-биле кылырын ол нынан меңээ угаадып тайылбырлаан эвеспе.

Бистиң ачылыг чаңгыс черчүүлүвүс Байкара Дувенчикович Балдай-оол 1906 чылда төрүттүнген, 1930 чылда тыва бижик чаа-ла чырыкче үнүп, сайзырап орар үеде партияга киргеп. Хөй ургулардыг ядыы анчы ашактың улуг оглу чораан. Боду дерт ооллдуг, ийи кыстыг кижи чүве. Черле ыяс идепкейлиг, дыннангыр, чүрекки болгаш ол төрээн черинге арбан, суму даргалап, оон нам үүрүнүң секретарынга-даа ажылдап чораан. Ортумак дурт-сынныг, делгем хөректиг, моге, шыырак, дүргеи, былыраак чугаалыг кижи. 44 харлыг тургаш, Баян-Колга баштай тургустунган колхозту даргалап, Кара-Тал суурнуң тевээн салышкан.

Негелдеэн улуг, шиитпир хүлээп алыры дүргеп, дорт, туруштуг коммунист чораан. Ынчан баштайгы үеде колхозтуң конторазы безин бар эвес, ынчангаш активтер Балдай-оол дарганың өөнге чеде бээр бис. Оон аалы Үстүү-Бош-Даг баарынга хем унунга турган чүве. Аңаа, дарганың өөнге, хамык ажылды дугуржуп алгаш, актив кижи бүрүзү бодунуң кылыр ажылынче аъттанып-тар, оон даартазында база катап чедип келгеш, түңнээр турган бис. Байкара Балдай-оолдуң өөнүн ээзи Баазан Доңдуковна эвилеп ээлдек, чугаакыр, аъштыг-чеминг кижи чораан. Ол боду база-ла партия кежигүнү, мурнунда сумуга дасык (херээженнер) даргазы чораан деп, улус чугаалажыр чораан.

Баян-Колдуң араттарын чаагай орукче баштап киргеп ол хоочун коммунистиң төрээн черинің чону эки, чаагай амыдыралдыг чоруун дээш туржуп турган ачылыг кижиниң дугайын бистиң Баян-Колдуң чурттакчылары улуг чоргаарал болгаш өөрүп четтиргенинің сөстери-биле чугаалажып турар бис.

Баян-Колдуң амгы сайзыралы оон ажылы-биле сыры холбашкан. Бистиң совхозувус бижыг экономикалыг, сайзырааңгай ажыл-агый апарганында Баян-Колдуң баштайгы колхозунуң даргазы коммунист Б. Д. Балдай-оолдуң киирген салыы бар.

Опаа ТАС-ООЛ.
Баян-Кол суур.

ИРТТЕРИ ХУР-МЕНДИ

Булуң-Бажы деп черде «Х Улуг хурал» совхозтуң ирт кадарчылары Антон биле Зиңаида Дозур-Хаалар кыштаглап турар. Оларның коданында 561 ирт бар. Малдың ниити байдалы эки.

Малчыннар өг-бүле керээзинче киргеш, бир ирттен 3,5 килограмм дүктү кыргыырын, 15 тонна сигеинни белеткээрнин, кажаа-хораазын септеп алырын хүлээнген.

Кызыл-оол САГААН-ООЛ,
Кызыл район.

НЕМЕЛДЕ ХЕМЧЕГЛЕРНИ АЛГАН

Барыын-Хемчик районнуң совхозтарында мал кыштагдаашкыны нарын байдалдарда эртип турар. Эрткен чылын эвээш белеткеттинген мал чеми төнеринің кырында келген. Республика курлавырындан ап турар сула, чарба болгаш холуксаалыг мал чеми эвээш. Кожалары Хакас автономнуг областан, Красноярск крайдан алырының аргазы база берге. Ол черлерде артык курлавырлар чок болуп турар.

Сөөлгү медээ-биле алырга, районда 14 муң баш шээр мал азыралда киргеп. Чаа немешкен 8700 хураганның олуп хораар чоруу читпейн турар.

Чем чедишпезинден эрткен чылдың бо үезинге денээрге, сут саалдазы 20 хуу, эът садары 50 хуу эвээжээн.

Тургустунган берге байдалды СЭКП райкому, райкүүском чугаалажып көргеш, район төвүнде машина-техникалыг бүдүрүлгелерни, организацияларны бергедеп турар коданнарга доктаамал дуза көргүзери-биле быжыглаан. РАУК-туң септелгетехниктиг бүдүрүлгези, № 741 КМК, мал эмнелгезиниң лабораториязы, партия райкомунуң, райкүүскомнуң коллективтери шивң, тал бүрүлери, оларның чинге, бичии будукчуташтарын кыштагларга чедирип, даваны тастаан малды эмнеп, кемдик чөрлерин шарып берип, чаш хураганнар эмистиктээр түүлдерни чедирип берип турар.

«Барлых» совхозтуң төп шаңында агроном Шожукай Монгуш баштаан 10 кижилиг эвено чинге тал баштарын, хараганнарны дээрбедээш, оон алганы 3 тонна витаминниг далганны эң-не бергедеп турар улуг харлыг Бижиктиг-Хая хойжу бригадазының коданнарынга чедирип бергеш, үлештирген. Ол бригадада Өлчей-оол Донгактың, Багай-оол Сарыгларның, Маадыр-оол Сааяның коданнарынга практиктиг дузаны күштелдирген.

Бүгү малчыннарны, ылаңгыя бергедеп турар коданнарны шыңгыы үчётка ап, арган малды ангылап, арткан мал чемиң норма ёзугаар үлээр, малдың бажын хоратпас дээш болдунар аргаларны ажыглап турар.

Александр ХЕРТЕК.

Бо чылдың дүжүдү дээш

ДЕМ ХЕРЕК

Тараа культураларының бедик дүжүдүн остүрүп алырының магадылалы — интенсивтиг технология. Депшилгелиг чаа арга-биле тараа өстүрерни углап баштап, агротехниктиг ажылдарны ажан, канчаар чорударын коддээ ажыл-агыйны химизастаарынын төлевилел-шинчилел станциязының агрохимиктери ажыл-агыйларның агрономнарынга сүмелеп турар. Оларның саналдарын агропомнар шыңгыы сагыыр, негелделерин күүседир. Чүге дээрге ол саналдар хөрзүнүүң база тарааның өзүмнериниң анализтериниң түңнелдеринге үндезилеттингеп. Интенсивтиг технология биле тараа өстүрериниң теоретиктиг болгаш практиктиг аргаларын тус черниң байдалынга таарыштыр ажылдап кылып турар төлевилел-шинчилел станциязының сүмелерин ажыл-агыйлар канчаар сагып, күүседип турарыл?

Бо айтырыгны 1987 чылдың август айда хөрзүнүүң агрохимиктиг шинчилелдерин кылыр килдистиң ажылдакчызы Н. К. Аушиновка садырывыска интенсивтиг технология-биле тараа өстүрүп турар совхозтарның планныг онаалдаларын, оон күүселдезин көргүскен сан-чурагайдарны кылын дептерден номчуй каапты. Ук документиде кирген ол факт-барымдаа кымны-даа кайгадыптар. Оларны ажыл-иш-биле харылзаштырып, чаа технологияны шиңгээдип алырының ийиги чылында агрономнарның, тараажылларның канчаар ажылдаанын сайгарарын шеңеп көрээлинер.

Эрткен чылда интенсивтиг технология-биле тараа өстүрериңе белеткеп 1986 чылдың күзүнүнде-ле эгелээн деп чугаалап болур. Ынчан 6,6 муң тонна чемишчидилгенин ковей кезиин интенсивтиг шөлдерге чажар турган. План күүсеттинмейн барган. Шак ынчаар, эгезинден тура, интенсивтиг технология үеттүп эгелээн. Арткан 4,4 муң тонна чемишчидилгени ховуларга чазын барып чашкан. Өске хову ажылдары-биле капсырлашкаш, чемишчидилгени шынар чок чоруткан. «Шамбалыг», «Сукпак» совхозтар, «Сосновское» дуржулга-будүрүлге ажыл-агыйы чемишчидилгени шөлге дедески эвес кылдыр анаа тарадыр чажып каан. Ону күзүн колдады чажарын агрохимиктер сүмелеп турар. Чазын чашкан чемишчидилге болур-чогууру-биле өй-шаанда үзилбейн баар. Тараанын өзерииге, дүжүткүр боорунга шоолуг-ла салдар чок боор. Интенсивтиг шөлге чаштырган хамык үрезиннің шынары куду, негелдеге дүүшпес болган. Часкы хову ажылдарының үезинде агрегаттарны таптыг ойлеп албайн, үрезин-биле минералдыг чемишчидилгени кады чаштырарының өй-чижээн сагывайн турганы хыналдалардан илереп. Интенсивтиг технологияның база бир кол негелдези — тараанын өзүмүн хынап тургаш, немелде минералдыг чемишчидилгеня, бир эвес херек болза, ой-шаанда чорударын. Коддээ ажыл-агыйны химизастаарының төлевилел-шинчилел станциязының агрохимиктери чамдык совхозтарның шолдеринге тараа чаа-ла үнүп, сыпталып, салбактаны бергеп үезинде барып, хөрзүнүүң, тараа өзүмерииниң анализин ап, ону шинчилеп көргеш, немелде чемишчидилгени ажыглаарын азы ажыглаваын сүмелээн. Совхозтарның агрономнары ону шуут херекке албаан. Чүгле Кызыл районнуң «Тиилелге» совхозинтенсивтиг технологияның негелделерин сагып, агрохимиктерниң сүмелерин күүсеткен. Совхозтарның агрономнары тараанын өзүлдезиниң аңгы-аңгы үе-чадаларында хөрзүнүү, тараанын сывын интенсивтиг шөлдүң аңгы-аңгы участоктарындан алгаш, көдээ ажыл-агыйны химизастаарының төлевилел-шинчилел станциязының лабораториязынга хынатказ, анализтерниң түңнели-биле кайы шөлге кандыг немелде чемгерилгени чүү хире өй-чижектиг ажыгдаза экил деп сүмени ап, ону күүседир ужурлуг. Чайны оттур кайыдаа ажыл-агыйның («Шамбалыгдан» ангыда) агроному тараазының өзүмүн хынадып, шынарын илередип, сүме дилеп келбээн. Оон бир чылдагааны интенсивтиг шөлдерде бригадаларны, звеноларны коллективтиг керээ ёзугаар ажылдаарынче шилчитпээни азы ол ажылды эренгей организастааны. Агроном, тараажы бүрүзү интенсивтиг шөлдүң ёзулуг ээлери болзун, ажылдың алыс түңнели, эки шынарлыг хөй продукция дээш ажыл төлевири алзын дээш керээ-биле ажылдаарын калбартыр херек.

Эрткен чылын 46 муң га черге интенсивтиг арга-биле тараа өстүрген. Чаа арганың негелделерин сагыыраанының түңнелинде тараанын дүжүдү чер-черлерге дески эвес, бышкаңы шокар болган. Чижээлээрге, «УТКА 25 чылы» совхозка мироновская деп сорттуг кызыл-тастың дүжүдүн 1 гадан 25,2 центнерни, «Найырал» совхоз — 15,3 центнерни ажаап алган. Көдээ ажыл-агыйны химизастаарының төлевилел-шинчилел станциязында сан-чурагайлар ёзугаар бо совхозтарга кызыл-тастың дүжүдүнүң бедик болганын бөйдүстүн хайыразы деп санап боор. Ол ажыл-агыйларга интенсивтиг технологияның негелделерин күүсеткен болза, дүжүт оондаа бедик боор чыгыы турган ышкаскыл. Каа-Хем районнуң «Кызыл тук», «Совет Тыва» совхозтар интенсивтиг технологияны сагываанындан 1 гадан түгле 6 центнер кызыл-тас дүжүдүн ажаап алганнар. Бир эвес интенсивтиг технология-биле тараа өстүрер ажылды эки организастаан болза, түңнелдер оон-даа эки боор болур турган.

1988 чылда 55,7 муң га шөлге тараанын интенсивтиг технология-биле өстүрери планнаттынган. Ол шөлге 7,5 муң тонна чемишчидилгени чажар ужурлуг. Оон ковей кезиин 1987 чылдың күзүнүнде чажарын планнаан турган. А херек кырында 19,7 муң га черге 3,9 муң тонна чемишчидилгени ашкан. Түгле чаңгыс «Шамбалыг» совхоз планын күүсеткен. Чемишчидилгени эки шынарлыг чоруткан 2000 га интенсивтиг шөлге 260 тонна чемишчидилгени чашкан.

«Совет Тыва» совхоз ол ажылды шуут чоруттаан. Арткан совхозтар планының чартыын безин күүсетпээн. 1986 чылдың частырыы 1987 чылдың күзүнүнде база дагын катаптаттынган-дыр. Чаа чылдың планнары баш бурунгаар бүтпестеп эгелээн. Чаңгыс сес-биле чугаалаарга, чазын чашкан үрезин күзүн алдын-сарыг аар салбак болзун дээш, интенсивтиг технологияны херек кырында шиңгээдип алыр дээш харыысалгалыг эштериниң талазындан күженнишкин чок. Түгле республиканың Агроүлетпүркомитединде безин бо чаа депшилгелиг арганы шиңгээдип алырынга хамаарылгалыг элээн каш бөлүктер бар. Ол дээрге тарааны болгаш техниктиг культураларны бүдүрериниң база болбаазырадырының, черни ажыглаарының болгаш чер ажыглалын таарыштырарының, үрезин ажылының, көдээ ажыл-агыйны химизациниң, адактың соолунде мурнакчы дуржулганы неп-терелиринің болгаш пропагандалаарының дээш бөлүктер-ле хой. Интенсивтиг технологияны шиңгээдип ап келгени ийи чыл иштинде оларның кайызы-даа дээштиг хемчегларни албаан. Тараанын дүжүдүн бедидериниң ажыктыг болгаш магадылалдыг аргазын республиканың тараажылары дүрген шиңгээдип алзын дээш көдээ ажыл-агыйны химизастаарының төлевилел-шинчилел станциязының ажылдакчыларының кызымаккай ажылы республиканың Агроүлетпүркомитединиң талазында херек кырында ылаптыг деткишкинии албайн, күзенчиг түңнелдерни бербейн турар.

Ажылды шуудадыр дизе, дем херек.

Шаңгыр-оол СУВАН,
«Шынның» корр.

ДАГ-КАРАБАХКА БОЛГАН БОЛУУШКУННАРГА ХАМААРЫШТЫР

БАКУ, февраль 24. (СЭТА). Даг-Карабах автономнуг областка (ДКАО) тургустунуп келген байдалды экижидер талазы-биле соңгаарладып болбас хемчеглерни Бакуга болган республиканың партия активиниң хуралынга чугаалажып көрген.

Сөөлгү хүннерде Азербайджан ССР-де Даг-Карабах автономнуг областа Даг-Карабахты Армян ССР-ниң составынга киирерин негээн армян чурттакчы чонуңуң чамдыызының хөделиишкинииниң болганын Азербайджанның Компартиязының ТК-ның бирги секретары К. М. Багировтуң илеткелинге болгаш саналдарга демдеглээн. Харыысалга чок, экстремисчи хөөннүг кижилер хөй-нинтиниң корум-чурумун үрээрин күткүп үндүрген.

Амгы туруп турар национал-девискээр тургузуун эде көөрүнче угланган хөделиишкиннер Азербайджан болгаш Армян ССР-лериң ажылчы чоннарының эрге-ажыктарынга дүүшпес, национал-девискээр аразының харылзааларынга хора чедирип турар дээрзин хуралдың киржикчилери бир ӊ-сеткилдиг демдеглээн.

ДКАО-да тургустунуп келген байдал автономнуг областтың партия болгаш совет органнарының идепкей чок, манагзынган туружунуң үржүүдүн болур аргалыг болган база оларның удуртулгазы тургустунуп келген байдалды, неттерей берген хөөннерни үнелээрин эрецгей көргенинден болган деп санал бергенер демдеглээн. Ол айтырыгны республика органнары база чогуур-биле корбээн.

Бүгү-ле политиктиг болгаш идеологтуг салдар чедиришкинии ленинчи национал политиканы, ооң амгы үе-чадада алыс утказын тайылбырлаарынче угландырарын хүлээп алган доктаалда айыткан. Национал айтырыг ажылчы чоннуң национал онзагай үүлдерин, психологизын ханы болгаш доктаамал кичээнгейге алырын, ооң аммыралчы эрге-ажыктарын барымдаалаарын негеп турарын бүгү ажылга үндезин болдурарды эргежок чугула.

РЕСПУБЛИКА АКТИВИНИҢ ХУРАЛЫ

ЕРЕВАН, февраль 24. (СЭТА). Даг Карабахка болган болуушкуннар-биле холбаштыр Ереванга байдалды чогумчудар болгаш ол айтырыг талазы-биле СЭКП ТК-ның доктаалын күүседир талазы-биле соңгаарладып болбас хемчеглерни республиканың партия активиниң аңаа болган хуралынга чугаалажып көрген.

Арменияның Компартиязының ТК-ның бирги секретары К. С. Демирчян дыңнадыг кылган.

Актив хуралы СЭКП ТК-ның доктаалын тургустунуп келген байдалда кара чаңгыс шын кылдыр үүлдүгүүпүп көрген болгаш ону чайгылыш чок күүседир удуртулга кылдыр хүлээп алган. Республиканың партия активиниң партия болгаш улус мурнуңга онза харысаалгалыын онзалап демдеглээн. Партия хооркомнары, райкомнары, партия эге организациялары шиитпирлиг хемчеглерни ап чорудар, тургустунуп келген байдалды чогумчудар талазы-биле ажылды баштаар массаларга, күш-ажылчы коллективтерге СЭКП ТК-ның доктаалынга дүүштүр сорулгаларны тайылбырлаар талазы-биле ажылды калбартыр ужурлуг деп, хурал санаан.

ПЛЕНУМ БОЛГАН

СТЕПАНАКЕРТ, февраль 24. (СЭТА). Партия Даг-Карабах обкомунуң пленуму болуп эрткен, аңаа организастыг айтырыгны чугаалашкан.

Ажылга болдурган четпестери дээш Б. С. Ковырковту пленум партия обкомунуң бирги секретары болгаш бюро кежигүнү хүлээлгелеринден хостаан. Моон мурнунда облкүүскомнуң даргазының бирги оралакчызынга ажылдап турган Г. А. Погосян партия Даг-Карабах обкомунуң бирги секретарынга сонгуткан.

ДАГ-КАРАБАХТАН ДЫҢНАДЫГ

СТЕПАНАКЕРТ, февраль 24. (СЭТА). Областка бооп эрткен партия активиниң хуралы Даг-Карабах автономнуг областа тургустунуп келген байдалды СЭКП ТК-ның шыңгыы байдал деп үнелээнин долу болгаш бүрүнү-биле хүлээп көрген.

Азербайджан ССР-ниң болгаш Армян ССР-ниң ажылчы чоннарының эрге-ажыктарынга дүүшпес Даг-Карабах автономнуг областың амгы национал-девискээр тургузуун эде көөрүнче угланган хөделиишкиннер болгаш негелделер националдар аразында харылзааларга хора чедирип турарын болгаш, бир эвес ам харысаалгалыг хемчеглерни албас болза, баш удур чугаалаары болгаш эдери берге уржуктарга чедирип болур дээрзин хурал демдеглээн. Харысаалга чок кижилерниң кылып келген кыйгырыгларының база ол ышкаш автономнуг областың партия болгаш совет органнарының идепкей чок туружунуң түннелинде бо бүгү болдунган.

Партия обкому, Степанакерт хооркому, райкомнары, партия эге организациялары политиктиг болгаш идеологтуг салдар чедиришкинниң бүгү арганарын ленинчи национал политиканы, ооң амгы үеде алыс утказын чонга тайылбырлаарынче угландырары принципиалдыг ужурдузалыг деп хуралдан санаан.

Национал айтырыг ажылчы чоннуң национал онзагай үүлдерин, психологиязын ханы болгаш доктаамал кичээнгейге алырын, ооң амыдыралчы эрге-ажыктарын барымдаалаарын негеп турарын бүгү ажылга үндезин болдурарды чугула.

Областтың партия организацияларының, идеология албан черлериниң активиниң сорулгазы болза СЭКП ТК-ның доктаалында айыттынган айтырыглар талазы-биле ажылды массаларга, күш-ажылчы коллективтерге калбартыры, ук докумен-тиде айтышкынынарны ажыл-ишчи бүрүзүнүң угаан-медерелинге болгаш сетилчүрзэнге чедир тайылбырлаары, байдалды дүрген чогумчудур экижидерин чедип алыры болур.

Эде тургустунуушкун: социал айтырыглар

АМДАННЫГ ЧЕМНИҢ КЫЛЫКЧЫЗЫ

Эрэин райпозунуң нинтииниң чемненилге черинге хөй чыл ажылдап келген Мария Андреевна Татурну столоваяда ажылдап турар ортумак болгаш аныяк салгалдың поварлары башкывыс дижирлер. Ол хүндүлүг дыштаныылгазынче үизе-хва, аңаа олуруп шыдаваан. Аныяк кулиннарларны баштап алган төп столоваяның бир ореэлинде торт болгаш даллгандан кылыо янзы-бүрү амданныг чемнерни бижырып турар. Хоочун поварның кылыкчан амданныг торттары, рулеттери, печеньелери, боовалары районнуң суурларының магазиннеринге бо-ла көстүп көөр. Садып алыкчылар оларны дораан арыдып дар.

КӨСКҮЗҮ-БИЛЕ ЭКИЖИТКЕН

Ак-көк от — газ чурттакчы чонуңуң амыдыралынга ажыктыг, эптиг, одаар чүүлге камныг, үе-шаак хөй чарыгдаттырбас чүүл. Каш чыл бурунгаар Эрэин суурга-газ ховар көөр болгаш кижи бүрүзүнүң газ талазыбиле хереглели хандыртынмайн турду. Газ баллону шыгжаар тускай склад чок турганыдан газты чүгле тускай машиналарга эккеп турган. Кызыл баллоннар долдур дыгаан, ыаараш хааржактыг машина келирге-ле, газы төнген улус уткуй маңнажыптар. Мурнаан кижилер аптар, соңнаанары курут каар түрду.

Ийи чыл бурунгаар Николай Степанович Клинов газовиктен ажылдап эгелээн соонда, байдал шуут өскерилген. Ажыглал чок турган эрги, даш гаражты септээш, даштын херимнээш, ону газ балоннары шыгжаар склад кылдыр дерээн. Эртикен чылын газ сөөртүр тускай машиканы райоига берген. Газ-биле чонуңуң хандырылгазы көскүзү-биле экижээн.

Ламажап КЫРГЫС.

АНЫЯК-ДАА БОЛЗА...

Анай Комбуевна Монгуш Чөөн-Хемчик районнуң амыдыраа хандырылга будуруле эргелелининң хеп даараар цегинде 8 чыл ажылдап турар. Ол үениң иштинде А Монгуштуң мергежилин бедээн. Назыны аныяк-даа болза, дуржулгалыг даараныкчы деп коллективинде санадып турар. 1987 чылдың күш-ажылчы түннелдерибиле аныях даараныкчы цехте бирги черни алган. Чыл планын ол 104,7 хуу күүсеткен.

Январь айның планын Анай Монгуш чедишкинииг күүсеткен. СЭКП-ниң XIX Бүгү-эвилел конференциязынга үткүштүр бедиткен социалистиг хүлээлгени ол алган.

Борис КҮЖҮГЕТ.

АВТОМАГАЗИННЕРГЕ ДУЗА ХЕРЕК

Барыын-Хемчик районнуң хереглекчилер нинтилелиниң садыгжылары бараан саарылгазының планын, арага сатканын санаваска, 100,1 хуу күүсеткен. Маңаа райпода ажылдап турар чеди автомагазиннериниң киирген үлүт-хүүзү база улут болган.

Олар аразында социалистиг чарыштыг. Эрткен чылдың түңнелдери-биле бедии көргүзүглерин хоочун чолаачы-садыгжы Василий Доржуевич Бичеоол чедип алган. Ол чылда 98,1 муң рубльдин бараанын садып саарар тургаш, 100 муң рубльдиң бараанын саткан. Садыг шүүмүүнүң хоочуну коммунист В. Бичеоолдуң дутайында хөйнү чугаалап болур. Ол автомагазинге ажылдаашаң, ам 14 чыл болуп турар. Бодунуң харылап турары «Шекпээр» совхозука — чайын нрак тайгаларта, кыжын көртүк-харлыг кыштагларга чурттап турар малчыиарга ол үргүлчү чедип, оларның хереглээн чагыгларын күүседип, янзы-бүрү барааннарны, азы-чем аймаан садыглап чоруур. Амгы үеде ол кыштагларда малчыиарга чугула херек чүүлдерин үзүктелиишкин чокка чедирип турар.

Хөй чылдарлә ажылдап келген чолаачы-садыгжылар Хертек Долгар-оол, Николай Чалзып олар база-ла ай квартал, чыл планнарын үргүлчү ажыр күүседип турар. Олар ам Аянгатының, Бижиктиг-Хаяның, Аксы-Барлыктың малчыиарынга чедип, оларның чагыгларын күүседип чоруурлар.

— Планның онаалдаарды күүседириниң көргүзүглери моон-даа бедик болуп, чонга хөй барааннарны садып болурунуң аргазы бистее бар. Ынчалза-даа бистиң ажылывыска шаптыктап, бергелерге тавариштырып турар чүүлдер бар. Ол бир дүгаарында, кывар-чаар материалдарның чедишпезин-дир. Райпога бензин фондузун эвээшти берип турары-биле, биске база эвээш бензин талону бээр. Ол ыракта чурттап турар малчыиарны кезип, садыгларынга чедиишпес. Совхозтар биске бензин бээринден база-ла ойталап турарлар. Ынчангаш кывар-чаар материалдар чогуидан чамдыкта аиаа тургулаар үүрүнга тавариш-дыр бис. Ол ышкаш бистиң гаражта таарымчалыг байдалдар амдаа тургустунмаан. Оон ишти соок, кежээ келгеш сугну төгер, эртен катап кудар, артык ажылдар-ла хөй—деп, садыгжы-чолаачылар хомудап чугаалап турар.

Оларның хомудалдары чөптүг. Эң шаңгыя бензин айтырыын, малчыиарга чугула херек барааннар хамаарылгазын дарый шиитпирлезе чогуур.

Хоюг-оол МОНГУШ.

КАМНАЛГА БАР АПАРГАН

Республиканың дыка хөй будурулелери бот-орулгачарылгаже бот-акшаланышкынче кирген. Бо чаа аргабиле ажылдаары белен эвес. Шак ынчаар ажылдаарынга коллективтиң кежигүн бүрүзү аңаа баш бурунгаар бедеткенир апаар. Бираэде, керээлиг ажылдаар чүве болганда, эт-септен эгелээш, бүгүде талазы-биле камналгалыг, үе-шактыг-даа болза чидириг чок ажыглаар, бот-харыысалгалыг, күш-ажылдың иштиниң-даа сагылгачуруму бедик болуру негеттинер. Ынчангаш, коллектив кежигүннери-биле бир домей, салдынган сорулганы чедип алыр дээш, бүгү күжүмүү, билимнии үндүрүп ажылдаарын хүлээнип турар мен.

«Рембыттехникада» шак септээр салбырының ажылчыны мен. Бригадамда дөрт кижи бис. Мурнунда шак кезектерии аиаа-ла ынча акшага дээш складтан үнүүрүп бээр турду. Ынчан ажылдың организастаашкыны, камналга болгаш үе-шак чарыгдалы чогуур негелдеге четпес турганын ону амгы ажылдап турар чевис-биле деңнеп көөрге билдинип турар. 1986 чылдан бээр бригада аргазыбиле ажылдап кирдивис. Ынчан ажыд бир янзы апарган. Шактың артык кезектерии алырда, квитанцияда айыткаиы-биле складтан бээрин чурумчуткан. Мынчаар чурумчуткан соонда, артык кезектерни кайы хамаанчок чарыгдаары читкен. Ол талазы-биле камналга, күш-ажылдың сагылга-чуруму-даа экижээн. Алыр шалыңывыс чүү хире кылганывыстан хамааржыр апарган.

Ажылывыска чамдыкта шаптыктыг байдал тургустуиуп келир. Ол чүл дээрге электроннуг шактарның кезектери доктаамал турбас. Ону «Минск» заводтан чагыдып ап турар бис. Ажылга туруушкун болдурбазы-биле шак кезектери чорудар заводтарже квартал аайы-биле баш бурунгаар чагыгларны киирип каары чакчылчаан.

Чаа чыл үнер будүүзүнде ажыл-ижинистиң анаизител. шүгдүндүвүс. Бүдүн цех чыл планын 8 муң рубльге ажырган. Амгы үеде марттың үлүүнде ажылдап турар. Бо хүннерде ол-ла темпинисти салбайн, чаа арга-биле ажылдаарын улам ханыладыр сорулга-биле кол инженер Игорь Тенниң удуртулгазы биле экономиктиг билиглерни өөренир кичээлди ийи удаа эрттирдивис.

Чаа арга-биле ажылдаарынга өөренип, белеткенип алырывыска, чиик болур дээрзин билип турар бис.

Юрий ООРЖАК, Кызыл хоорай.

БЕЛЕК ЧЕДЕ БЕРГЕН

АДДИС-АБЕБА. (СЭТА). Кандаашкынга таварышкан Эфиопияның чонунга ССРЭ-ниң Кызыл Крест болгаш Кызыл Чартык Ай нинтилелдериниң эвилелиниң белээн Аэрофлоттуң тускай рейизи-биле чедирген. Ында 2 муң тонна меликаментилер, 10 тонна аъш-чем концентраттары болгаш бир тонна бичии уруглар чеми бар.

Эфиопияның Кызыл Крест нинтилелиниң чиргине секретары Бекеле Гелете белекти хүлээп ап тура, совет улустуң дузаламчызы чогуур үеэинде келген деп чугаалаан. Республиканың инанышты эвилелчилериниң болгаш оңнүктериниң барын белек база катап бадыткаан.

Эрткен чылдың төнчүзүнде эгелээн ээлчеглиг кандаашкын Эфиопияның соңгу болгаш топ районнарының чамдыкызынга болган. Албан дүзүу-биле санап турарыбиле алырга, амгы үеде аъш-чем болгаш оске-даа дузаны 5,2 млн. кижи тереглеп турар. Чаагай сагыш-сетхилди илеретпишаан, ССРЭ-ниң чазаа акы-дүүмалышкы африканчы чуртка аъш-чемни халаска бээрин, ында турүп турар авиатранспорт болуунуң турар хуусаазын үзадырын шиитпирлээн. Эфиопияже совет геологтарны база чорудар, олар аңаа суг үнер черлерни шинчилеп тывар.

Эфиопияга бооп турган бойдус халавының уржуктарын чок кылырынга ССРЭ хөй удаа киржип келген. 1984—1985 чылдарда ээ-не берге кандаашкынның үеэинде маңаа авто болгаш авиатранспорт отрядтары ажылдап турган. Олар аъш-чемни болгаш оске-даа 120 муң тонна чүүктү сөөрткен болгаш чазак программазынга дүүштүр кандаашкынның районнардан үүш-дүжүүткүр районнарже 240 муң кижини көжүрген.

ПРЕЗИДЕНТ-БИЛЕ УЖУРАШКАН

КАБУЛ. (СЭТА). Афганистан Республиканың президентизи Наджибулла чоокта чаа Кандагар можуның төрел-аймак улустарының баштыңнары болгаш төлээлекчилери-биле ужурашкан. Беседалажкышкынга президент чуртка тайбың амыдыралды дарый доктаадып тургузарынын, Афганистанда бооп турар болуушкуннарны тайбың арга-биле шиитпирлээриниң чугулазын онзалап айыткан. Ол бүгүнү чедип алырының оруктары мээң моон мурнунда кылган медегленилмде тодаргайы-биле изеретгинген деп, ол чугаалаан.

Афганистанда турар совет шериглерин чуртуиче чорударының бүгү аргалары тургустунуп келген, мындыг болзажок афган улустуң дайынынар совет шериглерии чурттан чорудуптары билек национал эптежилгенин политиказынга удур үүлгедиг кылырынга баш удур белеткенип турарын президент дыңнаткан.

Чуртка каттышкан чазакты тургузарынга хамаарыштыр чүве чугаалаан, Наджибулла ол дээрге афган улустуң иштики хереэ болур, аңаа кайы-даа даштыкы чурт киржип болбас ужурлуг деп демдеглээн.

4 МУҢНУ ҮНДҮРЕР

ПАРИЖ. (СЭТА). Францилда ең улуг автомобиль компанияларының бирээзи — «Пежоуң» администрациязы келир чылдың чайынында чедир үк компанияның бүдүрүлгелериниң 4 муң ажылчынны ажылындан үндүрер деп планны тургускан. Бүдүрүлгениң ажыктыг чоруун бедилери-биле администрация ыидыг шиитпирии хүлээп алган. Кызырлышкынга бирги ээлчеглэ анаа ажылчыннар болгаш ортумак техниктиг звено таваржыр. Даштыкы чурттардан келген ажылчыннарны чурттарынче үндүрүп чорудуптарының хемчеглери база ажылдап кылдыпып турар.

Чурттуң ең улуг профэвилеглер каттыжышкыны болур — Күш-ажылдың бүгүнниити конфедерациязы ажылчыннар санын кызырарынга удурланып турар. Ажылчыннар саны бо хире турда-даа, «Пежо» компания артикен чылын 6 млрд. франк акша орулганы алган деп, конфедерация дыңнаткан.

Париж хоорайның чоогунда турар «Ситроен» компанияның автомобиль заводу база хагдынар деп турар.

АФГАНИСТАНДА БАЙДАЛ

КАБУЛ. (СЭТА). Афганистан Республиканың чазаа национал эптежилгенин политиказын чарлаан соонда даштыкы чурттарже деле берген ог-бүүлелерниң төрээн черлеринче эвээ кээрии улам көвүдээн. Оон-биле чергелештир революсчу чазакка удур тулчуп чоруун турган душмайнарның болуктери эрге-чагыргага дүжүп берип турар. Чоокта чаа Фарьяб кедир чепсегленген шериг бөлүктерин октап турар. Боочепсектиг шериглер чыскаалга киришкен чонну боолап, тудуп хорутдап турар.

ЧУРУКТА: израиль шериглериң тудуп алганы база бир кижи.

Рейтер — СЭТА-ның фотозу.

ТӨМБУРЗЕКТИҢ СУДАЛЫ

Эжелеп алганы араб девискээрлерде дерзин үүлегединшкинилерин Израиль үргүлчүлеп турар. Палестин чонуң массалыг удурланыышкынынга удур дижинге кижи ээп чаныр келген.

Ынчалза-даа чурттуң иштики болгаш даштыкы дайзынпары улусчу чазакка удур демиселди соксаал чок чорудуп турар. Чоокта чаа Гильменд можуже хөй санныг дээрбечилерни Пакистанның девискээринден киирген. Күрүненин айыыл чок чорук органнарының шиглерии оларны бүрүнү-биле узуткан. Хөй санныг чепсекхерекселди болгаш частыр будумелдерни хунаап алган.

Инициатива болгаш дуржулга

КУЛЬТУРАНЫҢ СОВЕТ ФОНДУЗУ: баштайгы чылдың түңнелдери

Культураның совет фондузунуң (КСФ) удуртукчузу Д. С. Лихачев хөй-нинтиниң чаа ол организациязының ажылының баштайгы чылда түңнелдериниң дутайында парлалга конференциязынга мынча деп чугаалаан.

— Культураның эртинезин, турасказлдарын камгалаары, көвүдедири — фондунуң кол лозуңу-дур. Аныяктарның ёзулуг каттыжышкыннарын чүүлдүзүүшкүн-биле көрүп, оларны дузалакчыларывыс кылдыр санап турар бис. Патриотизмниң идеялары национализм-биле холбажы бээрияге удур бис. Совет интеллигенциязга, ыанғыя орус интеллигенциязга, национализм кезээде чорүшкек болгаш ожээтен болуп келген.

САННАР БОЛГАШ ФАКТЫЛАР

Кылдынган чүүлдер дугайында саннар болгаш фактылар-биле көргүзери чугула. Культураның совет фондузунуң шүгүму-биле чыл дургузунда республикаларның 15, республика эргелиг 2 (Москвада болгаш Ленинградта) фондуларны, автономнуг республикаларда, крайларда болгаш областарда 135 салбырларыны организастап тургускан. Фондунуң ажыл-чорудулгаларының кол угланышкынныры ажылдап кылган. Ол дээрге — «сактышкынның тураскаалы», «Пушкин — салгакчыларының чүрээнде», «Аныяктар болгаш культура», «Эглид келгени» деп үзүн хуусаалыг программалар-дыр.

Культура фондузун тургузар талазы-биле бистиң чуртувуска эрткен бир чыл дургузунда баштайгы базымнар кылынган 2 миллион 500 муң рубль фондуга киргеи. Культураның совет фондузунга чыл дургузунда даштыкы чурттарның фирмаларының болгаш фондуларының база хөрөнгитен болуктериниң төлээлекчилери-биле 150 ужуражышкыннар, беседалар болгаш чугаалажышкынныр болган.

Бир чыл дургузунда ажылдың кол түңнели — ол дээрге бүгү чонуң эки тура барымдаалаан хөй-нинти организациязының тургустунганындыр. Ынчангаш фондуну долгандыр бот-ажылчыларның системазы тургустунуп эгелээн. Боттарын долгандыр кадык, сарыылдыг, медерелдиг күштерни каттыштырып, чаагай, төлептиг үнделиниг болгаш патриотизмниң база интернационализмниң ёзулуң илергейлеп турар боттуг организацияларың эгелээшкинин, ажылын фонд деткип келген болгаш моон соңгаар-даа деткиир апаар.

Фондунуң деткээни хөй-нинти инициативаларының бирээзи — буянныг чаагай сеткилдиг ажыл-чорудулганың чаңчылдарын катап тургусканы-дыр. Ол ажылчорудулганың түңнелинде киргеи акша-хөрөнгилерни культураны хоокүдерииге, янзы-бүрү музейлерни ажыдарынга, төөгүүнүң болгаш культураның тураскаалдарын катап тургузарынга, камгалаарынга. Ада-чурт культуразының улуг мастерлеринге алдар болдурган тураскаалдарны кылырынга ажыглап турар. Чижээ, бүгү делегейге алдаржаан ыраажы Федор Иванович Шаляпиниң Москвада бажыңын катап тургузуп, сентээр талазы-биле хөй-нинти бөлүк Культураның совет фондузунуң чанында тургустунган болгаш ажылдап эгелээн Салым-чолдуг аныяк ыраажыларга дузалаар, оларны ооредир талазы-биле ол бажыңны Төп кылдыр организастаар сорулга салдынган. Ол төпке материалдыг дузаламчыны фонд көргүзер бодап турар.

Культураның совет фондузунуң (КСФ) баштаар черинии президиум кежигүнеринге хөй-нинтиниң сураглыг болгаш төлептиг төлээлекчилери соңгуттурган. Тураскаалдың хүнүн бүгү чонуң байырлалы кылдыр ССРЭ-ге доктаадып тургузар дугайында саналды КСФ-ниң баштаар черинии президиумуу киирген. Хөй-нинтиниң чугаалажып көрүшкүнүге киирген күүрүүшкүнүнге киирген кыйгырыгла мынча деп айыткан: «Тураскаалдың хүнү болза мурнакчы үзел-бодалдар, бүзүрел дээш амы-тыным бергеннерге тураскаал болдуп, мурнакчы ол үзелбодалдар, бүзүрел болза социалистиг Ада-чурттың дээрге бүгү чонуң эки тура барымдаалаан хөй-нинти организациязының тургустунганындыр. Ынчангаш фондуну долгандыр бот-ажылчыларның системазы тургустунуп эгелээн. Боттарын долгандыр кадык, сарыылдыг, медерелдиг күштерни каттыштырып, чаагай, төлептиг үнделиниг болгаш патриотизмниң база интернационализмниң ёзулуң илергейлеп турар боттуг организацияларың эгелээшкинин, ажылын фонд деткип келген болгаш моон соңгаар-даа деткиир апаар.

Фондунуң деткээни хөй-нинти инициативаларының бирээзи — буянныг чаагай сеткилдиг ажыл-чорудулганың чаңчылдарын катап тургусканы-дыр. Ол ажылчорудулганың түңнелинде киргеи акша-хөрөнгилерни культураны хоокүдерииге, янзы-бүрү музейлерни ажыдарынга, төөгүүнүң болгаш культураның тураскаалдарын катап тургузарынга, камгалаарынга. Ада-чурт культуразының улуг мастерлеринге алдар болдурган тураскаалдарны кылырынга ажыглап турар. Чижээ, бүгү делегейге алдаржаан ыраажы Федор Иванович Шаляпиниң Москвада бажыңын катап тургузуп, сентээр талазы-биле хөй-нинти бөлүк Культураның совет фондузунуң чанында тургустунган болгаш ажылдап эгелээн Салым-чолдуг аныяк ыраажыларга дузалаар, оларны ооредир талазы-биле ол бажыңны Төп кылдыр организастаар сорулга салдынган. Ол төпке материалдыг дузаламчыны фонд көргүзер бодап турар.

Культураның совет фондузунуң (КСФ) баштаар черинии президиум кежигүнеринге хөй-нинтиниң сураглыг болгаш төлептиг төлээлекчилери соңгуттурган. Тураскаалдың хүнүн бүгү чонуң байырлалы кылдыр ССРЭ-ге доктаадып тургузар дугайында саналды КСФ-ниң баштаар черинии президиумуу киирген. Хөй-нинтиниң чугаалажып көрүшкүнүге киирген күүрүүшкүнүнге киирген кыйгырыгла мынча деп айыткан: «Тураскаалдың хүнү болза мурнакчы үзел-бодалдар, бүзүрел дээш амы-тыным бергеннерге тураскаал болдуп, мурнакчы ол үзелбодалдар, бүзүрел болза социалистиг Ада-чурттың дээрге бүгү чонуң эки тура барымдаалаан хөй-нинти организациязының тургустунганындыр. Ынчангаш фондуну долгандыр бот-ажылчыларның системазы тургустунуп эгелээн. Боттарын долгандыр кадык, сарыылдыг, медерелдиг күштерни каттыштырып, чаагай, төлептиг үнделиниг болгаш патриотизмниң база интернационализмниң ёзулуң илергейлеп турар боттуг организацияларың эгелээшкинин, ажылын фонд деткип келген болгаш моон соңгаар-даа деткиир апаар.

Фондунуң деткээни хөй-нинти инициативаларының бирээзи — буянныг чаагай сеткилдиг ажыл-чорудулганың чаңчылдарын катап тургусканы-дыр. Ол ажылчорудулганың түңнелинде киргеи акша-хөрөнгилерни культураны хоокүдерииге, янзы-бүрү музейлерни ажыдарынга, төөгүүнүң болгаш культураның тураскаалдарын катап тургузарынга, камгалаарынга. Ада-чурт культуразының улуг мастерлеринге алдар болдурган тураскаалдарны кылырынга ажыглап турар. Чижээ, бүгү делегейге алдаржаан ыраажы Федор Иванович Шаляпиниң Москвада бажыңын катап тургузуп, сентээр талазы-биле хөй-нинти бөлүк Культураның совет фондузунуң чанында тургустунган болгаш ажылдап эгелээн Салым-чолдуг аныяк ыраажыларга дузалаар, оларны ооредир талазы-биле ол бажыңны Төп кылдыр организастаар сорулга салдынган. Ол төпке материалдыг дузаламчыны фонд көргүзер бодап турар.

Культураның совет фондузунуң (КСФ) баштаар черинии президиум кежигүнеринге хөй-нинтиниң сураглыг болгаш төлептиг төлээлекчилери соңгуттурган. Тураскаалдың хүнүн бүгү чонуң байырлалы кылдыр ССРЭ-ге доктаадып тургузар дугайында саналды КСФ-ниң баштаар черинии президиумуу киирген. Хөй-нинтиниң чугаалажып көрүшкүнүге киирген күүрүүшкүнүнге киирген кыйгырыгла мынча деп айыткан: «Тураскаалдың хүнү болза мурнакчы үзел-бодалдар, бүзүрел дээш амы-тыным бергеннерге тураскаал болдуп, мурнакчы ол үзелбодалдар, бүзүрел болза социалистиг Ада-чурттың дээрге бүгү чонуң эки тура барымдаалаан хөй-нинти организациязының тургустунганындыр. Ынчангаш фондуну долгандыр бот-ажылчыларның системазы тургустунуп эгелээн. Боттарын долгандыр кадык, сарыылдыг, медерелдиг күштерни каттыштырып, чаагай, төлептиг үнделиниг болгаш патриотизмниң база интернационализмниң ёзулуң илергейлеп турар боттуг организацияларың эгелээшкинин, ажылын фонд деткип келген болгаш моон соңгаар-даа деткиир апаар.

Фондунуң деткээни хөй-нинти инициативаларының бирээзи — буянныг чаагай сеткилдиг ажыл-чорудулганың чаңчылдарын катап тургусканы-дыр. Ол ажылчорудулганың түңнелинде киргеи акша-хөрөнгилерни культураны хоокүдерииге, янзы-бүрү музейлерни ажыдарынга, төөгүүнүң болгаш культураның тураскаалдарын катап тургузарынга, камгалаарынга. Ада-чурт культуразының улуг мастерлеринге алдар болдурган тураскаалдарны кылырынга ажыглап турар. Чижээ, бүгү делегейге алдаржаан ыраажы Федор Иванович Шаляпиниң Москвада бажыңын катап тургузуп, сентээр талазы-биле хөй-нинти бөлүк Культураның совет фондузунуң чанында тургустунган болгаш ажылдап эгелээн Салым-чолдуг аныяк ыраажыларга дузалаар, оларны ооредир талазы-биле ол бажыңны Төп кылдыр организастаар сорулга салдынган. Ол төпке материалдыг дузаламчыны фонд көргүзер бодап турар.

Культураның совет фондузунуң (КСФ) баштаар черинии президиум кежигүнеринге хөй-нинтиниң сураглыг болгаш төлептиг төлээлекчилери соңгуттурган. Тураскаалдың хүнүн бүгү чонуң байырлалы кылдыр ССРЭ-ге доктаадып тургузар дугайында саналды КСФ-ниң баштаар черинии президиумуу киирген. Хөй-нинтиниң чугаалажып көрүшкүнүге киирген күүрүүшкүнүнге киирген кыйгырыгла мынча деп айыткан: «Тураскаалдың хүнү болза мурнакчы үзел-бодалдар, бүзүрел дээш амы-тыным бергеннерге тураскаал болдуп, мурнакчы ол үзелбодалдар, бүзүрел болза социалистиг Ада-чурттың

Фондунуң агар санында (№ 702) 13 миллион ажыг рубль киргеи, организациялардан болгаш тус-тус кижилерден акша-хөрөнгилер амдаа кирип турар. Даштыкы садыг банкызында фондунуң агар санында (70000002) база эвээш эвес акша-хөрөнгилер бар.

Чамдык республикаларда фондулар база чедишкинииг ажылдап эгелээн. Чижээ, удус депутаттарының Тбидиси хоорай Советиниң күүскомнуң шиитпирии ёзугаар 10 муң дорбелчин метр шөлдүг девискээрии Культураның грузин фондузунга тускайлап берген. Аиаа ийи бажыңны тудар болгаш уран чүүлдер будурулгелерин тургузар. Чоннуң ураи-шевер ус-тывыш ажылдарының будурулге комбинаттарын Культураның грузин комитеди организастаан. Чурт музейиниге хамаарышкан ажыл-чорудулганы Латвияда фонд идепкейлиг чорудуп турар. КСФ-ниң Ленинград салбыры ботгыымнигыр коллективтерге дузалап, делегелгелерни организастап, концерттерии чоргузуп, оорган киргеи акша-хөрөнгилерни буянныг сорулгаларга, чижээ, төөгүүнүң база культураның тураскаалдарын катап тургузарынга ажыглаар, кылдын шиңчидип берип турар. Видеокассеталарга бижиттиигеи шиңлеериниң бир янзы банкызын амдаа кирип турар. Даштыкы садыг банкызында фондунуң

ТҮҢНЕЛ ОРНУНГА МЕДЭЭ

...Америк хөрөнгитен Армаид Хаммер чоокта чаа Айвазовскийниң чураан чуруун КСФ-ке дамчыдып берген. Франциняның хамаатызы Александр Полонский — Гогольдуң чагаазын, Лихтенштейи хоорайда Эдуард Фальц-Фейи — Вильгельм-Георг Штайнның архивин дамчыдып берген. Ленинград чынында Екатерина ордузунаан алдарлыг «Янтарь өрээлии» гитлержилер дайын үениидеэ соөртүп апарган. А ол эртиненин кайда чыдарын дилеп тывар арганы архивтиң документилери дузалаар магат чок. КСФ тургустунган сөөлүнде эрткен кыска үеиң дургузунда даштыкы кижилериииң берген белектериниң чүгле чамдыктары бо-дур. Культураның совет фондузунга бистии чуртувустуң авылчы чону база дузалап турар.

Г. ПЕТРОСЯН. (ПМА).

1988 ЧЫЛДА КОЛ СОРУЛГАЛАР

1988 чылда Культураның совет фондузунуң кол сорулгаларының дутайында академик Д. С. Лихачев допчулап чугаалаан. Ол дээрге бирээде, дөрт кол программаларны күүседирии удамчылаары-дыр. Ийиде, эде тургустуиуушкуннуң чаа үе-чадазынга фондуну идепкейлиг болгаш тодаргай кириштирери, ол сорулга-биле практиктиг ажыл-херектерии кылыры боттуг түңнелдерни чедип алыры-дыр. Үште, демократчыдылганың чорудулгазынга боттуг садыышкынны киирери, хөй-нинтиниң инициативаларын кичээнгейлиг болгаш дүрген деткиири-дир. Эде тургустуиуушкуннуң байдалдарында тургустунган Культураның совет фондузу бодунуң бүгү-ле күжү болгаш аргалары-биле эде тургустуиуушкунга дузалаар апаар.

Школа реформазы: орус дылды башкылаары

ШКОЛАГА КИРЕРИНГЕ БЕЛЕТКЭЭР

Ясли-садтарга орус дылды өөредири улус чырыдымышкынының ниити системазының эге чадазы болгаш кезии болбушаан, өг-бүле-биле кады ургларның кижизидилгезин болгаш оларның школага киреринге белеткелин хандырар ужурлуг.

Ургларны интернационалдамге кижизидеринге орус дылды эки билип алыры ужур-дузалыг. Ынчангаш ол соруглга-биле республиканың колдуунда тыва ургларлыг садтарынга орус дылды 5 хардан эгелеп өөредири СССР-ниң Министрлер Чөвүлелиниң 1979 чылдың июнь 29-та үндүрген доктаалынга үндезилеп кердүнген. Тыва ургларлыг садтарга орус дылды өөредириниң программазын педагогика эртемнериниң кандидады Ф. М. Бартан тургускан.

Амгы үеде республиканың 70 хире шак ындыг садында орус дылды неделяда 2 шак иштинде 1183 ургулар өөренип турар. Оларга орус дылды 112 кижизидикчи башкы өөредип турар. Олардан Суттуг «Хүнчүгеш» ургулар садында Г. Х. Очур-оол, Алдан-Маадырда ургулар садында эргелекчи М. Д. Сарыглар, Карл Маркс аттыг совхозтуң «Солнышко» ургулар садының баазазында алды харлыг ургларның белеткел класында Р. Б. Ондар, Барыын-Хемнүкте «Чечек» ясли-садтың башкылары М. Б. Хомушку, И. Б. Куулар, Чөөн-Хемчиктиң «Чечена» ясли-садтың башкылары У. Ш. Сат, Я. Д. Монгуш болгаш өскелер-даа боттарының билиг-мергежилин доктаамал беднидил, ургулар орус сөстерни эки шингээдип алырынга коргүзүг болгаш дидактиктиг материалды, фланелографты, янзы-бүрү сюжеттиг чурүктарны, оюнларны ажыглап, чогаадыкчы өзүг-биле ажылдап турар.

Школа реформазы орус дылдың башкылаашкынынче улуг кичээнгейни салырын негеп турар. Бо айтырыг талазы-биле башкылар билии бедидер институт ургулар албан черлериниң орус дыл башкыларының курстарын доктаамал чорудуп турар. Чижээлээрге, башкылар билии бедидер институттуң орус дыл кафедразының эргелекчизи Ф. М. Бартан, ол кафедраның башкылары С. В. Селиванова, Б. К. Ондар, пединститут башкылары Л. С. Саая, О. О. Иргит, педучилище башкызы Е. Д. Масляницына, башкылар билии бедидер институтка квалификациязын дедирип турар башкылардан Ростовцев, Кызыл хоорайның ургулар бажыңының логопеди А. Н. Шубина, № 4 школаның логопеди А. А. Машковская болгаш өскелер-даа орус дылды өөредиринге техниктиг херекселдерни, дидактиктиг болгаш фонетиктиг оюннарны, фланелографты ажыглаары ону өөредириниң ургларның психологтуг аажы-чанын билири, эге школа-биле харылзаалыг ажылдаары, тыва болгаш орус фольклорну өөредири, ургларның харылзаалыг чугаазын сайзырадыры, үн аянын өскертип турган, удареннеми шын чугаалаары деп темаларга ажыктыг болгаш солун лекцияларны, семинар-кичээлдерни, дуржулга солдуушкунун эрттирип турарлар. Ол ышкаш Кызыл хоорайда ургулар бажыңының логопеди А. Н. Шубина тыва ургларны орустап өөредип турарының дуржулгазын республиканың ургулар албан черлериниң кижизидикчи башкыларынга доктаамал таныштырып турар.

Ынчангаш орус дылды өөредиринге башкы кижиниң билиин бедидери, ургулар албан черлериниң материалдыг баазазы, методкабинеттериниң ургулар албан черлериниң «Программазының» негелдезинге дүүштүр деригези улут салдарны чедирип турар. Кызыл районнуң «Тиилелгей» совхозунуң директору В. О. Оюн ясли-садтың материалдыг баазазын тургузарынче улуг кичээнгейни салып турар. Чамдык совхоз директорларының ургулар албан черинче кичээнгей салбас чоруу школа назыкы четпээн ургларның кадыкшылынга, мөзүлшынар кижизидилгезинге, школага белеткелинге улуг таптаразынны болдуруп турар. Чижээлээрге, «Дөл-Терезин» совхозтуң директору Д. Н-С. Саая ясли-садтың материалдыг баазазынче кичээнгей салбайн турар. Бо ясли-садиктиң өөредилге-кижизидилге ажылы куду деңнелде, эргелекчилери үргүлчү солчур, методиктиг амдыгаа чедир чок.

Орус дылдың башкылаашкынын күштелдирери, ургларны школага белеткээри улус өөредилге киндистеринден улуг хамаарылгалыг. Район бүрүзүнге методиктиг ажылдың янзы-бүрү хевирлерин: ургулар албан черлериниң орус дыл башкыларынга методиктиг каттыжышкыннарының ажылын экижидери, район иштинге курстарны, семинарларны, конференцияларны, педагогтуг номчулгаларны доктаамал арттырери, эге класстар башкылары-биле харылзаалыг тудары — районнуң ургулар албан черлерин харылзып турар методистерииниң дорт хүлээлгези.

Бичии кижилериниң орус дылды шингээдип алырынга база бир чугула чүүл — ада-иелерге беседаларны кылыры, консультацияны бээри. Ада-иелер булукунга «Орус дылды өөренип тур бис», «Ургларынар-биле орус дылды өөреницер» деп стенди-лерни, делгелгелерни, үзүкай папкаларны кылыры чугула.

Орус дылды өөредирин түгле кичээл-биле кыпыгаарлаттынмайн, бүтүү ажы дүргүзүнде чорудары — агаарлаашкын чеменилгедээ үезинде база ойнап, маңнап-даа турда, орустап чугаалажыры чугула.

Орус дыл өөредириниң талазы-биле шинтпирлеттинмээн айтырыглар ам-даа аввээ эвес. Кызылдың педагогика институдунда школа назыны четпээн ургулар башкыларын белеткээр факультет ажыттынмайн турары садиктер башкыларын уламчылап өөредиринге чедимче чок боон турар. Ынчангаш педучилище дооскан кижизидикчи башкылар вединституттуң янзы-бүрү факультединче кирип турар.

СӨКП ТК-ниң таа болуп эрткен Пленумунга СӨКП ТК-ниң секретары Е. К. Лигалёвтуң илеткелинде «Национал, орус ийи дылды хогжүдери доктаамал кичээнгейни негеп турар. Дыл бүрүзү — бистиң ниити байлаавыстың чарылбас кезээ» деп чугаалаан болгай. Ынчангаш ургулар албан черлериниң школа назыны четпээн ургларны тыва дылга болгаш орус дылга шын чугаалап өөретпишаан, оларны школага бүгү талалыг белеткээри болур.

Белек-кыс МОНГУШ,
республиканың башкылар билии бедидер институдунуң кабинет эргелекчизи.

Туранның № 2 ортумак школазының эге класстар башкызы Кара-кыс Өмүкеевна Монгуш 20 ажыг чыл иштинде бичии чаштарны коммунистиг өзүгга өөредип, кижизидип келген. Чоокта чаа кызымак башкыга өөреникчилерниң өөредилгезинге болгаш коммунистиг кижизидилгезинге ачы-хавыяазы болгаш хөй чылдарда ак сеткилдиг күш-ажылы дээш РСФСР-ниң школазының алдарлыг башкызы хүндүлүг атты тывыскан. Кара-кыс Өмүкеевна ам школа амыдыралында эде тургустунуушкунга төлептиг үлүгүн киндиштирер дээш улам идепкейлиг, күжелиишкинниг ажылдап турар.

ЧУРУКТА: башкы К. О. МОНГУШ. Сөзүг болгаш фотозу Владимир КАЗЫРЫКПАЙНЫҢ.

Бистиң аалчывыс

Бо хүннерде бисте Москвада М. Горький аттыг литература институдунуң башкызы, билдингир совет шүлүкчү Роберт Иванович ВИНОКУРОВ чедип келген. Ол литература институдунга бо чылын ажыттынар тыва очулдурукчулар салбырынга өөренир сургуулдарны чыып, олар-биле тускай чугаалажылга кылыры-биле суртакчылап келген. Оон чамдык шүлүктерин силерге бараалгаттывыс.

КЫДЫРААШ

Аңаа ажык кыдыраашка
Аажок көвей шүлүктерни
(Адап берейн, иштир чүс де)
Бичии, келир салгалдарга
Бижип каарын күзевээн мен.

Сөстер хостуг тынзып дээштиң,
Сөөлүг барып, хөлдер кыры
Чалгыларга эрттиргениң
Салым-чолуң билзин дээштиң
Чажыт чокка сөглексээн мен.

Шак бо чырык өртемчейге
Шаа барып кырый бергеш,
Аас-кежиктиг чордуң бе деп,
Айтырыгны салзыннар дээп
Ажыы-биле бижип каап мен.

ӨШПЕС ХҮН

Улуг хемниң дүвүн чедип албазым дег,
Үйгүм чогул — черле удуп чадап кагдым.
Хайныы, сылдыс! Хөлегеним самнадывыт!
Харын меңээ чырык хүн боон хуула берем.
Делгем черниң дүвү болур дүне када
Деңгер-ле бо, дүжүн болуп чидиривит.
Үйгү-дыш чок ажылымдан адырывыт,
Ужур-чевүн салгынынга сымыран даап.

МУҢГАРАВА

Чүгүргештиң чиде бергеш сылдыс коргеш.
Чүгле харын кижи уржуун муңгарава.
Чүс-чүс чылда маңаа чурттаар салымныг мен.
Чүү-даа бодаа шак моон ырап шыдавас мен.
Кавказ-кожа улуг сестер соглевээн мен.
Хайныыкаштың ортени-даа бергеш боор мен.
Ынчалза-даа черниң ханы дүвүнден мен
Ырак дээрде сылдыстарны кывыскан мен.

Оруузундан Олег СУВАКПИТ очулдурган.

ТЫВА ДУГАЙЫНДА

«ССРЭ. Эвилелдешкен республикаларның административтиг-девискээр хуваалдазы» деп чаа справочник (тайылбырлыг дептер) Москваның «Известия» деп ном үндүрер черинде үнген. Оон тиражы — 104 муң кезек.

Бо ном калбак номчукчуга, партия, совет ажылдакчыларга, төрээн черин өөренирлерге, аяи-чоруукчуларга онза чугула болур. Ол номда Тыва АССР-ниң дутайы база кирген.

Республиканың девискээри, чурттакчы чону, хоорайлар болгаш суурларның хамаарылгазы, район төптери, хоорайлар дутайын оон эки билип алыр силер. Кызыл хоорай 1914 чылда үндезилеттинген. Аныяк хоорай Ак-Довурак 1964 чылда тургустунган. Номдан ажыктыг, солун түүлдерни хөйүү билип ап болур силер.

Георгий ХОБОТЬЕВ.
Москва хоорай.

Редактор
В. С. ШАРАВИЙ.

КУЛЬТУРА-СПОРТ КОМПЛЕКИЗИ

ДЫШТАНЫР ХҮННЕРДЕ

ХӨГЖҮМ-ШИИ ТЕАТРЫ

26-да. М. Горький. «ИРЕЙ». Шии. Эгелээри 19.00 шакта.

27-де. Аныяктарга дыштанылга кежээзи 19.00 шакта эгелээр.

28-те. А. Борусевич, И. Карнаухова. «КЫЗЫЛ ЧЕЧЕКЧИГЕШ». Ургуларга шии. Эгелээри 12.00 шакта. А. Кудрявцевтиң «ИВАН БОЛГАШ МАДОННА» шиизи 19.00 шакта эгелээр.

«ЕНИСЕЙ» КУЛЬТУРА БАЖЫҢЫ

27-де. «Илбилиг экран» видеоклуб чалап тур. Эгелээри 10.00 шакта. Видеозал 16.00 шактан ажылдаар.

27-28-те. Дискотекалар. Эгелээри 19.30 шакта.

«КОЛОС» КУЛЬТУРА БАЖЫҢЫ

27-28-те. Аныяктарга дыштанылга кежээзи 19.00 шакта эгелээр.

28-те. Танцы болгүмү 11.00 шакта эгелээр. Дыштаныр хүнүңүн клуву 12.00 шакта ажылдап эгелээр.

27-28-те. Ч. Ондарның «730 ДҮННЕР БОЛГАШ ХҮННЕР» деп шиизи 17.00 шакта эгелээр.

УРАН ЧҮҮЛ УЧИЛИЩЕ

Республиканың чагбас. Агаар дүне 31—36, чамдык районнарга 21—26 градус соор. Хүндүс 20—25, чамдык черлерге 11—16 градус соор.

Кызылга чагбас. Агаар дүне 31—33, хүндүс 20—22 градус соор.

Автооруктарга көстүрүү эки.

КИНО

ФЕВРАЛЬ 26-ДА

«НАИЫРАЛ»: «Твоё последнее танго» 9.30, 11.40, 13.50, 15.40, 18.10, 20.20 (узаткан), бичии залга «Фантомас» 9.00, 12.10, 15.20, 18.40 шактарда.

«ПИОНЕР»: «Сказка о прекрасной Айсулу» 9.40, 13.10, «С чертями не шутят» 11.10, 15.00, «Этот безумный, безумный мир» 17.10, 20.10 шактарда.

«КАА-ХЕМ»: «Приключения Марка Твена» 15.00, «Год телёнка» 17.20, 19.20 шактарда.

«ВОСТОК»: «Трое мужчин и младенец в люльке» 15.00, 18.40, 20.30, «Единожды солгав» 16.50 шактарда.

«ЕНИСЕЙ»: к/б. «Двое на острове слёз» 18.00, 20.00 шактарда.

ЧЫЛЫ» СТАДИОН

Хоорайның бирги чери дээш мячилиг хоккейге маргылдаа февраль 27-де 15.00, а 28-те 12.00 шактан эгелээр.

27-28-те. Коньки спортунга республиканың бирги чери. Эгелээри 11.00 шакта.

АВТООРУК ТЕХНИКУМУНУҢ ХОККЕЙ ШӨЛҮ

Шайбалыг хоккейге хоорайның бирги чери дээш маргылдаа февраль 27-де 15.00, а 28-те 12.00 шактан эгелээр.

«ХҮРЕШ» СТАДИОН

27-28-те. Конькилер болгаш хаактар хөлеглилээр чер 10 шактан 16.00 шакка чедир ажылдаар.

«ТАЙГА» СТАНЦИЯЗЫНДА ХААК БААЗАЗЫ

27-28-те. Чырыдыышкынның дээди школаның эртем албан черлериниң ажылдакчыларының ГТО комплекизиниң нормаларын дужаары 11.00 шактан эгелээр.

Автотранспорт болгаш чазаглыг оруктар ажылдакчыларының профэвилелдер обкомунуң бирги чери дээш хаак маргылдаазы 11 шакта эгелээр. Бо маргылдаа февраль 28-те болур.

МИХАИЛ БУХТУЕВ

Документалдыг чугаа

(Төнчүзү. Эгези №№ 41, 45, 47 «Шында»).

Улуг лейтенант Комаровтуң командылааны Бухтуевтиң танк экипажында хөй национальностуң төлээлери бар. Михаилдиң өөрү — украин, татар, белорус, башкир, орус...

Командир даймчыларының чанынга келгеш, хөлүг беседалажып эгелээн. Бухтуевтиң экипажының танкизи татар оол ыңдыг шүлүк бижип алган, оозун бүдүү номчуп каап олурган:

Аравыста — орус, татар,
тыва, башкир,
Ады, чолу аңгы-даа бол,
соруу чаңгыс.
Адаларга, өгбелерге
аазап сөстүг.
Араатанны кыра базып,
ажыл тиилээр!
Аңы-дүңма Гомель чери —
чуртуң
Араатандан аштап-ширбип,
камгалаар бис.
Ада-чуртка маадыр болуп
артаарларга
Алдын хээлиг тураскаалдар
көстүп келир.

— Оо, Мамед, сен кедизинде баргаш, чогаалчы кижи болур эвес сен бе, моң? — деп, командир айтырган.

— Ажым командир, харын бо дайын бистиң тиилелгевис-биле дүрген тонер чүве болза! Кым-даа кижи тайбың чурттап, чогаалчы, чурукчу-даа, үжудукчу, инженер-даа болур ийин — дээш, Мамед бичке када бодаңы берген.

Ыя аразында командир ам ном түдүп алган олурган Михаилдең:

— А сен, Михаил Артемьевич, кым болуксаар сен?

— Мен, ажым командир, школага өөренип тургаш, башкыларымны көрүп-де, иштимде харын адаарган-даа, мен база башкы болуйн деп күзеп чордум. Ынчап чорааш, бо техниканы деп чүвеге хандыкшаашаш, машина башкарыкчызы болуп өөренип, ооң-биле кады радистер күрүзүн дооскан, механик-радист деп документилерлиг кижи мен. Дайын төнерге, институт дооскаш, инженер болурун күзеп чоруур, мындыг-ла кижи болгай мен — деп каан.

— Мээң чуртум — Башкирия. Чылгы болгаш өскө-даа мал-биле бай оран. Мен зоотехник азы ветеринар болур күзелдиг мен — деп, бир ажы чугаага киришкен.

Командир Дмитрий Евлампиевич Комаров дайынчыларның чугаазын кичээнгейлиг дыңнап олуруп-олурупту:

— Силарниң күзелиңер дыка чогумчалыг-дыр, солдар. Шынап-ла, Мамедтиң шүлүүнде ышкаш, бо немец-фашистиг араатаннарны аштап-ширбип каапкаш, бистиң интернационалчы чонувус бызжыг тайбыны чугаажок, чаалап ап шыдаар. Ол келир тайбың болгаш эчис эп-нарыял дээш тулчуп турарыс бо-ла болгай — дээш, экипаж-биле байырлашкаш, кезек када база-ла дыштанып турар өскө экипажтарже кылаштанган.

Михаил Бухтуев танкистер училищезин доскаш, Белоруссияның Теп фронтунуң 15 дугаар гвардейжи танк бригадазының 20-ги дивизиязының танк кезээнге киргеп.

1944 чылдың бирги чартында Белоруссияның Минск — Бобруйск углакыышкынының фронтунуң Гомель облазының Октябрьск деп районун хостаар дээш, маадырлыг тудуушкунду эгелээн. Немецтерниң танк кежектери чадаг шериг-биле кады ол районуң таварын эртер демир-орук шугумунда Черные Броды (Кара-Кежиг) деп станцияда ээлеп алганы боттарының чепсек баазазынга бижиглаттынып турган.

Немецтерни ол станциядан үндүр ойлатпас, оларны орта чылга шаңнас болза, фронтунуң бүрүнгаарлаашкын чонувус бызжыг тайбыны чугаажок, чаалап ап шыдаар. Ол келир тайбың болгаш эчис эп-нарыял дээш тулчуп турарыс бо-ла болгай — дээш, экипаж-биле байырлашкаш, кезек када база-ла дыштанып турар өскө экипажтарже кылаштанган.

Михаил Бухтуев танкистер училищезин доскаш, Белоруссияның Теп фронтунуң 15 дугаар гвардейжи танк бригадазының 20-ги дивизиязының танк кезээнге киргеп.

1944 чылдың бирги чартында Белоруссияның Минск — Бобруйск углакыышкынының фронтунуң Гомель облазының Октябрьск деп районун хостаар дээш, маадырлыг тудуушкунду эгелээн. Немецтерниң танк кежектери чадаг шериг-биле кады ол районуң таварын эртер демир-орук шугумунда Черные Броды (Кара-Кежиг) деп станцияда ээлеп алганы боттарының чепсек баазазынга бижиглаттынып турган.

Немецтерни ол станциядан үндүр ойлатпас, оларны орта чылга шаңнас болза, фронтунуң бүрүнгаарлаашкын хоорукүүскомунуң чурттагларга киндиги эгелээн.

Катап даңзылаашкынга дараазында ээлчег бүгаар келир, башкылар болгаш туберкулёз аарыг кижилер — февраль 11—16, бирги ээлчегниң өскө кижилери — 16—20 хүнүнде келир. 1969—1975 чылдарның ниити оочурумда кижилер — март 2—12 хүннеду чым-сырт болгаш, тердалай, от-яс дег хайныыл, ам таварлыр елүүнү удур көрбүшаан, көргүүн чоокаа радио дамчыштыр командылап-ла дүжүргеп.

— Эжим командир! Мен немецтиң поездизин буза үстүрери-биле шаап киришпен! Терең чурт дээш, буруңгаар! — деп дыңнады ыапкаш, танкызының ээ дүрбеңкара маңы-биле шуратказ хевээр дайынның бензин, чепсек сөөрткен күүк поездизиниң хажыызындан көөп үстүрген. Түгле карак оду кыпкан дээш, үскүлежип, какылашкан кап демирлериниң дааш-шимээнин, оон коргучуг частызының таңгыланган. Чаңбыыш дээр шаар, ол-бо үүкче станцияның дескээрни чайынандыр шыва апкан.

Буза үстүрүүшкүн карак чивеш дээр аразында болганындан, поездиниң кыварчаар, частыр түүлдер, окчепсек сөөрткен хөй вагоннарлыг демир-орукчуг частызының таңгыланган. Чаңбыыш дээр шаар, ол-бо үүкче станцияның дескээрни чайынандыр шыва апкан.

Буза үстүрүүшкүн карак чивеш дээр аразында болганындан, поездиниң кыварчаар, частыр түүлдер, окчепсек сөөрткен хөй вагоннарлыг демир-орукчуг ерттенип, поезд дүргаар ортхоме алы берген. Эндерлип, чайлап баткан вагоннар янзы-биле Комаровтуң танкызы немецтерни чылча бызып эртип турган. Кызыл Шеринниң колехтери чаштык, диңмирээшкиниг дээр дег, ураалап киргеш, немецтериң камгалалын чаза шаап, Кара-Кежиг станцияны бүрүңү-биле хоставышаан, фронтунуң оруун ажыктаан.

Хөй-хөй вагоннар, танкылар, демир-орук шугуму улуг чалбыыштың оргузунда ерттенип, хайлап чыдар. Сержант Михаил Бухтуевтиң экипажы база. Олар ол ыдыктыг улуг дайынга Николай Гастеллоунуң Александр Матросовтуң кайгамчыктыг эрес-маадырлыг чоруун база катап дагыннаан кар.

Михайлиң танк экипажы — механик-башкарыкчы сержант Михаил Артемьевич Бухтуев-биле кады дөрт гвардейжи танкистер ынчаар маадырлыы-биле калган.

Кайгамчык, чижеглеп денээр чүве чок, маадырлыг ол чоруу дээш Михаил Артемьевич Бухтуевке ССРЭ-ниң Дээди Советиниң Президиумунуң 1944 чылдың август 22-де үндүрген Чарлыы-биле Совет Эвилелиниң Маадыры атты тывыскан.

Тыванып маадыр оглу гвардейжи сержант Михаил Артемьевич Бухтуевти болгаш ооң дайынчы эштерин 1944 чылдың июнь 25-те Черные Броды станцияда ха-дуңмаңың хөөрүзүнге орукчуттукан.

Михаил МЕҢДУМЕ.

ЧАРЛААЛДАР

САДЫП АЛЫКЧЫЛАРЫҢ КИЧЭЭНГЕЙИҢГЕ!

КЫЗЫЛДЫҢ ҮЛЕТПҮР БАРААННАР САДЫҒЫ альпах, атлас пөстерден кылган национал тон садыгларын кузээннерден чагыгны хүлээп ап турар.

Айтырыгларны үлетпүр барааннар садыының садыг киллизинден тодарадыр, телефону — 3-25-42.

УЛУГ-ХЕМ ЫЯШ-ҮЛЕТПҮР АЖЫЛ-АГЫЫНЫҢ ЧЕРБИДЕ ЫЯШ БЕЛЕТКЭЭР ПУНКТУЗУНГА ажылдаары-биле улуг бухгалтер керек. Квартира-биле хандырар. Хөй чылда ажылдааны дээш шаңнал бээр, 36 ажыл хүннүг шөлээ бээр болгаш үш чыл болганда, 24 ажыл хүннүг немелде шөлээни бээр.

Айтырыгны дараазында адрестен тодарадыр: Кызыл хоорай, Правобережная, ыяш-үлетпүр ажыл-агыйы.

ПРОФЭВИЛЕЛДЕРНИҢ БОТ-ТЫВЫНГЫР УРАН ҮҮЛ БАЖЫҢЫ республиканың кино сөөгүүргактарын «Бойдус — бистиң ниити бажыңывыс» деп киноконкурска киргирине чалап тур.

Киноның темазы тыва бойдустуң каас-чаражы, үнүш болгаш дириг амытаннар камгалалы, хоорайларда болгаш суурларда, парктарда болгаш камгалалдыг черлерде экологтуг байдал, төтчегехичилер-биле демиссел боон болгаш.

Конкурска 5-тен 10 минута чедир үнер өңүг болгаш ак-кара кинофильмнерни хүлээп алыр. Фильмниң авторларының дугайында медээни тускай хапка сугар, аңаа сюжетти таймылбырлап бижиир. Чагаа хаптарын конкурсту эрттиргениниң болгаш тиилекчилерни илереткем соонда ажыдар.

Конкурстуң тиилекчилеринге дипломнарны болгаш шаңналдарны тургускан: бирги шаңнал — 250 рубль, ийиги — 100 рубль, үшкү ийи шаңнал — 50-50 рубль. Мактал шаңналды база тургузар.

Конкурска кирген фильмнерни 1988 чылдың октябрь 1-де кергүзер.

Консультацияларны болгаш киноматериалдарны Профэвилелдерниң бот-тывынгыр уран үүл бажыңындан алыр. Адрези: Кызыл хоорай, Дружба кудумчузу, 25.

КЫЗЫЛ ХООРАЙНЫҢ ЧУРТТАЛГА ШӨЛҮ АЛЫР ТАЛАЗЫ-БИЛЕ УЧЕТКА АЛДЫНГАН ХАМААТЫЛАРЫНЫҢ КИЧЭЭНГЕЙИНГЕ

Чурттагга шөлү алыр талазы-биле учётка алдынган хамаатыларның ээлчеглиг катап даңзылаашкынын хоорукүүскомнуң чурттагга киндиги эгелээн.

Катап даңзылаашкынга дараазында ээлчег бүгаар келир, башкылар болгаш туберкулёз аарыг кижилер — февраль 11—16, бирги ээлчегниң өскө кижилери — 16—20 хүнүнде келир. 1969—1975 чылдарның ниити оочурумда кижилер — март 2—12 хүннеду чым-сырт болгаш, тердалай, от-яс дег хайныыл, ам таварлыр елүүнү удур көрбүшаан, көргүүн чоокаа радио дамчыштыр командылап-ла дүжүргеп.

— Эжим командир! Мен немецтиң поездизин буза үстүрери-биле шаап киришпен! Терең чурт дээш, буруңгаар! — деп дыңнады ыапкаш, танкызының ээ дүрбеңкара маңы-биле шуратказ хевээр дайынның бензин, чепсек сөөрткен күүк поездизиниң хажыызындан көөп үстүрген. Түгле карак оду кыпкан дээш, үскүлежип, какылашкан кап демирлериниң дааш-шимээнин, оон коргучуг частызының таңгыланган. Чаңбыыш дээр шаар, ол-бо үүкче станцияның дескээрни чайынандыр шыва апкан.

Буза үстүрүүшкүн карак чивеш дээр аразында болганындан, поездиниң кыварчаар, частыр түүлдер, окчепсек сөөрткен хөй вагоннарлыг демир-орукчуг ерттенип, поезд дүргаар ортхоме алы берген. Эндерлип, чайлап баткан вагоннар янзы-биле Комаровтуң танкызы немецтерни чылча бызып эртип турган. Кызыл Шеринниң колехтери чаштык, диңмирээшкиниг дээр дег, ураалап киргеш, немецтериң камгалалын чаза шаап, Кара-Кежиг станцияны бүрүңү-биле хоставышаан, фронтунуң оруун ажыктаан.

Хөй-хөй вагоннар, танкылар, демир-орук шугуму улуг чалбыыштың оргузунда ерттенип, хайлап чыдар. Сержант Михаил Бухтуевтиң экипажы база. Олар ол ыдыктыг улуг дайынга Николай Гастеллоунуң Александр Матросовтуң кайгамчыктыг эрес-маадырлыг чоруун база катап дагыннаан кар.

Михайлиң танк экипажы — механик-башкарыкчы сержант Михаил Артемьевич Бухтуев-биле кады дөрт гвардейжи танкистер ынчаар маадырлыы-биле калган.

Кайгамчык, чижеглеп денээр чүве чок, маадырлыг ол чоруу дээш Михаил Артемьевич Бухтуевке ССРЭ-ниң Дээди Советиниң Президиумунуң 1944 чылдың август 22-де үндүрген Чарлыы-биле Совет Эвилелиниң Маадыры атты тывыскан.

Тыванып маадыр оглу гвардейжи сержант Михаил Артемьевич Бухтуевти болгаш ооң дайынчы эштерин 1944 чылдың июнь 25-те Черные Броды станцияда ха-дуңмаңың хөөрүзүнге орукчуттукан.

Михаил МЕҢДУМЕ.

Тыва АССР-ниң алдарлыг артизи М. А. Рамазановаңың чогаадыкчы ажылының отчёду 1988 чылдың февраль 26-да Кызылдың уран үүл училищезинге болур. Эгелээри 19 шакта.

Адрезивис: 667000 Кызыл хоорай, Красноармейская кудумчузу, 100.

ШЫНЫҢ ТЕЛЕФОННАРЫ: КИЛДИСТЕРНИҢ: партийжи амыдырал килдизиниң 3-36-82. совет тургузуг килдизиниң 3-37-11, үлетпүр килдизиниң 3-36-73 чагаа килдизиниң 3-39-03 культура килдизиниң 3-39-15. кадза ажыл-агый килдизиниң 3-41-16, социал айтырыглар килдизиниң 3-41-23, корректорларның 3-37-11, бухгалтериянын 3-43-41, солун келбейн барганда 2-32-75-че долгаар

Чылда 300 катап үнер. Хемчээли 2 парадтга амазы. Тиражы 24637 экз. Солуннуң индекизи 54241

Тыва АССР-ниң Ном үндүрер чер. полиграфия болгаш садыының керектерниң талазы-биле күүгүне комитединиң типографиязы. Кызыл, Шеминкив биле Кравченко кудумчузу, бажың № 1.

Чагыг № 2670 ТС—00035.

ТЕЛЕВИДЕНИЕ

ФЕВРАЛЬ 26-ДА
БИРГИ ПРОГРАММА
МОСКВАДАН

6.30 — «120 минута». 8.35 — «Виктория» Уран-чечен телефильм. 10.00 — XV кышкы Олимпиада оюннары. Хаак спорту. 20 км. Херээженнер. 11.30 — «Дирижёрның көрүүшкүнү». Фильм-концерттиң баштайгы көргүзүү. 12.00 — 12.10 — Медээлер. 14.45 — Медээлер. 14.55 — Агроүлетпүрүнүң ажыл-херээ болгаш салыш човаанкыннары. «Даартагы хүнүн тараазы» телефильмниң баштайгы көргүзүү. 15.15 — Горький телестудиязының программазы. 16.10 — «Чүдеп болгаш чүге». 16.40 — Экономика эртемнериниң үндезинери. «Теле-ЭКО» журнал. 17.10 — XV кышкы Олимпиада оюннары. Хаак спорту. 20 км. Херээженнер. 18.55 — Чогаалчының сөзүг. Д. Картер-биле беседа (Канада). 19.05 — Бөгүн делегейде. 19.25 — Экранда — кинокомедия «Бриллиант хол». 21.00 — «Үе». 21.35 — Эде тургустунуушкун проектору. 21.45 — ССРЭ-ниң улустуң артизи Т. Синявскаяның концерти. 22.40 — 23.10 — Интермедээ.

ИЛИГИ ПРОГРАММА
МОСКВАДАН

8.00 — Эртенги гимнастика. 8.15 — «Алдарлыг Новгород хоорай». Эртем-тайылбырлыг фильм. 8.35 — 9.35 — К. Г. Паустовский «Мещера талазы». 6 класс. 9.05 — Англи дыл. 10.05 — ОПТУ сургуулдарынга. Эстетиктиг кижизидилге. Кижи болган ат. 10.35 — 11.35 — Музыка. 7 класс. М. Мусоргский. 11.05 — Англи дыл. 12.05 — «Сээн сонуургалдарың». Телефильм. 12.55 — «Кодээниң шагы». 13.55 — Медээлер. 14.05 — 15.15 — «Баштайгы оорушкулер». 3-кү сериязы. 18.05 — Медээлер.

КЫЗЫЛДАН

18.10 — «Культура болгаш амыдырал». Үзел-бодалдар белдирер. Ургуларның хостуг үезин организастаарының нарын айтырыглары. 19.00 — «Азия төвү». Үидүрүлгеде: Медээлер. «КАИ экраны». 19.50 — Медээлер.

МОСКВАДАН

20.00 — «Тамчыктыг удуңар, чаштар!». 20.15 — XV кышкы Олимпиада оюннары. Дагта хаак спорту. Улуг слалом. Эр кижилер. 21.00 — «Үе». 21.35 — Эде тургустунуушкун проектору. 21.35 — 23.00 — Даштыкы фильм экраны. «Сээң-биле кады өөрүүр мен». (ЧССР).

ҮШКҮ ПРОГРАММА
МОСКВАДАН

18.05 — Медээлер. 18.10 — Э. Мелжелийтис. «Лириктиг этюдтар». 19.00 — «Дириг амытаннар дутайында». 20.00 — 20.15 — «Тамчыктыг удуңар, чаштар!». «Чараа-чеченнер-биле ужуралдаа».

Тувинская республиканская БИБЛИОТЕКА им. А. С. Пушкина

Бүгү чурттарның пролетарийлери, каттыжыңар!

ШЫН

СЭКП Тыва обкомунуң, Тыва АССР-ниң Дээди Совединиң болгаш Министрлер Чөвүлелиниң органы

1988 чылдың февраль 27 суббота № 49 (13649)

1925 чылда тудезилеттингеи.

Өртээ 3 копеек.

УЛУС АЖЫЛ-АГЫЙЫНЫҢ УДУРТУКЧУ АЖЫЛДАКЧЫЛАРЫНЫҢ БОЛГАШ СПЕЦИАЛИСТЕРИНИҢ МЕРГЕЖИЛИН БАЗА БИЛИИН БЕДИДЕРИНИҢ СИСТЕМАЗЫН ЭДЕ ТУРГУЗАРЫНЫҢ ДУГАЙЫНДА

СЭКП Төп Комитеди болгаш ССРЭ-ниң Министрлер Чөвүлели «Улус ажыл-агыйының удуртукчу ажылдакчыларының болгаш специалистериниң мергежилин база билинин бедидериниң системазын эде тургузарының дугайында» доктаалды хүлээп алганын моон мурнунда дыннаткан болгай.

Партияның XXVII съездизиниң, СЭКП ТК-ның январь болгаш июнь (1987 ч.) Пленумнарының ажылдап кылгаш эде тургустунушкунче, чурттуң социал-экономиктиг хөгжүдезин дүргедириниң утланышкынын боттандырары улус ажыл-агыйының удуртукчу ажылдакчыларының болгаш специалистериниң ылап билдилиг болурунуң бедик деңнелиг тургузары, бүдүрүлге-даа, бүдүрүлгечи эвес-даа талаларга күш-ажылчы чаа хүлээлгелерге чогуур үезинде белетхели дээш хууда харысалганы министерстволарның болгаш ведомстволарның, бүдүрүлгелериниң, организацияларның албан черлериниң совхозтарының болгаш колхоотарының удуртукчуларынга онаарын.

Удуртукчу болгаш специалист бүрүзүнүң бодунуң мергежилин доктаамал бедидерин ооң албан ёзугаар дорт хүлээлгези деп санаар.

Министерстволарның болгаш ведомстволарның, бүдүрүлгелериниң, организацияларның болгаш албан черлериниң удуртукчуларына партия бала профвиилел организациялары-биле кады кадрларның үзүктел чок мергежил бедидерииге, профессионал мастерствозунуң өзүлдезинге материалдыг болгаш моральдыг идиг бээринии дээштиг системазын тургузарын сүмелээр, ажылдакчыларның билиглерин доктаамал немээри болгаш чаартыры дээш хууда сонуургалыг болгаш харысалганын бедидер. Удуртукулардың болгаш специалистерниң эргелүүлел лайы-биле шилчилгезин, оларга ажыл төлевиринии чогуур хемчээлин доктаадырын өөредилгениң түңнелдери-биле, алган билиглерин херек кырында ажыглаары-биле холбаштырарын чугула деп көргеи.

Удуртукчу ажылдакчыларның болгаш специалистериниң мергежилин болгаш ниити билинии бедидериниң системазының өөредилге черлериниң салбырларының ам ажылдап турар четкизи хемчээлиниидаа, өөредилгениң шынарлыкдаа талазы-биле ажылдакчыларның профессионал билиии шалыпкын чаартырыига улус ажыл-агыйының улам өскен негелделерин хандырбайн турарын доктаалда демделээр.

Чурттуң социал-экономиктиг хөгжүдезиии дүргедириниң экономиказы эргелеп башкарарының үндезин реформазының амгы үеиин кадр политиказын амыдыралга боттандырарының талазы-биле сорулгаларны шиитпирлээрииге улус ажыл-агыйының кадрларының мергежилин болгаш билиии бедидериии системазын үндезиин-биле эде тургузары негеттиниң турары демделгеткеи.

СЭКП ТК болгаш ССРЭ-ниң Министрлер Чөвүлели удуртукчу ажылдакчыларның болгаш специалистериниң мергежилин база билиин бедидериниң чаңгыс аай күрүке системазын чаа үндезиге тургузарының тодарай хемчеглери боттандырарын — он ийиги беш чылда кадрларның ой-ойлеп өөренириидеи үзүктелишкин чок өөренириие шилчирин эвилелдешкен республикаларның компартияларының ТК-ларына партия крайкомнарыига, обкомнарыга, округкомнарыга, хооркомнарыига болгаш райкомнарыига, ССРЭ-ниң Дээди болгаш ортумак тускай өөредилге министерствозунга, ССРЭ-ниң министерстволарыига болгаш ведомстволарыига эвилелдешкен республикаларның Министрлер Чөвүлелдериие дааскан. Мергежил болгаш билиг бедидериниң өөредилге черлериниң салбырларының мөөнкелгем база байдалга дүргеи таарыштыныычал четкизии хемчээлиниидаа, өөредилгениң шынарлыкдаа талазы-биле ажылдакчыларның профессионал билиглериии шалыпкын чаартырыига улус ажыл-агыйының улам өскен негелделерин хандырбайн турарын доктаалда демделээр.

Чурттуң социал-экономиктиг хөгжүдезиии дүргедириниң экономиказы эргелеп башкарарының үндезин реформазының амгы үеиин кадр политиказын амыдыралга боттандырарының талазы-биле сорулгаларны шиитпирлээрииге улус ажыл-агыйының кадрларының мергежилин болгаш билиии бедидериии системазын үндезиин-биле эде тургузары негеттиниң турары демделгеткеи.

СЭКП ТК болгаш ССРЭ-ниң Министрлер Чөвүлели удуртукчу ажылдакчыларның болгаш специалистериниң мергежилин доктаамал бедидерии ооң албан ёзугаар дорт хүлээлгези деп санаар.

Министерстволарның болгаш ведомстволарның, бүдүрүлгелериниң, организацияларның болгаш албан черлериниң удуртукчуларына партия бала профвиилел организациялары-биле кады кадрларның үзүктел чок мергежил бедидериие, профессионал мастерствозунуң өзүлдезинге материалдыг болгаш моральдыг идиг бээрииии дээштиг системазын тургузарын сүмелээр, ажылдакчыларның билиглерин доктаамал немээри болгаш чаартырыи дээш хууда сонуургалыг болгаш харысалганы министерстволарның, бүдүрүлгелериниң, организацияларның албан черлериниң совхозтарының болгаш колхоотарының удуртукчуларына онаарын.

Удуртукчу болгаш специалист бүрүзүнүң бодунуң мергежилин доктаамал бедидерии ооң албан ёзугаар дорт хүлээлгези деп санаар.

Министерстволарның болгаш ведомстволарның, бүдүрүлгелериниң, организацияларның болгаш албан черлериниң удуртукчуларына партия бала профвиилел организациялары-биле кады кадрларның үзүктел чок мергежил бедидериие, профессионал мастерствозунуң өзүлдезинге материалдыг болгаш моральдыг идиг бээрииии дээштиг системазын тургузарын сүмелээр, ажылдакчыларның билиглерин доктаамал немээри болгаш чаартыры

КАДАРАРДА ХОЮМ ЧАРАШ

Эргим хойжулар! Республикада хой ажылының талазы-биле эртем-практиктиг конференция бо чылдың апрельде болуп эртер. Анаа Тывага хой ажылының янзы-бүрү айтырыгларын чугаалажып көөр болгаш ол талазы-биле сүмелерни хүлээп алыр. Эде тургустунуушкуннун негелдези-биле бисте, шынап-ла, экономиканың бо чугула адырында кылыр ужурлут ажылдар аажок хөй. Ол дугайында мурнундан бээр чугаалажып, хойжулар, специалистер-даа боттарының санал-оналын киирип тургулаан. Бөгүн ол чугаавысты уламчылаалыңар.

«Кадарарда хоюм чараш» деп арынны моон соңгаар өскээр адааш, орта республиканың мал ажылының хамык айтырыгларын чырыдар деп шиитпирлээн бис. Ол арын айда база бир удаа үнер, чамдыкта чүгле хой азы чылгыга, чок болза өшкүге, сарлыкка-даа, чамдыкта бүгү малдың айтырыгларынга-даа тураскаатkан бооп болур. Ынчангаш дараазында март айда ол арын өске ат-биле үнер.

ЭЧИЗИНГЕ ЧЕДИРЕР

Сөөлгү үеде бистиң республикада хойнуң уксаазы шуут-ла ала-чайгаарлаашкынче киртен. Кандыг-даа уксаани сайзырадыр база черле бедик продуктулуг малды өстүрүп алыр дээр болза, орта ыяап-ла хынамчалыг хөй ажыл, үе херек. Элээн каш чыл мурнунда бистиң Тывага кандыг уксаалыг хойну остүрер дугайында республиканың Министрлер Чөвүлелиниң доктаалы үнген турган. Ону херекке албайн барган бис. Уксаа талазы-биле ажылды эчизинге чедирбээн-дир бис. Бо ажылды углап башкарар, контрольга алыр ужурлуг республиканың уксаажыдылга каттыжыышкыны, ооң специалистери анаа-ла хажыызында хайгааракчылар болуп артканы элдептиг. Мен бодаарымга, Министрлер Чөвүлелиниң доктаалын ёзугаар кайы зонага кандыг уксаалыг хойну остүрер дээнишын турган. Ол документини чүге күүсетпээн бис? Үстүкү черниң айтышкыны директорларга, зооветспециалистерге база малчынарга-даа дорт хамааржыр.

Хой малды өстүрер, ооң уксаазын экижидер талазыбиле эртем ажылдары бижип, ону камгалап алган эштер бисте база бар. Олар ам чүге анаа олуруп турарыл? Шынарак специалистерни бүдүрүлгеже чоокшуладыр ажыл кошкак эвеспе. Ооза чадаарда Тываның кодээ ажыл-агый дуржулга станциязының специалистери кайыл? Бистиң мал ажылывыста кол черни хой эзеп турар болгай. А эртем төвүвүс болуп турар ол станцияның специалистээ-нинiң талазындан Тывага хой ажылының талазы-биле кандыг сүмелер кииргенил, ону кайда, кайы ажыл-агый ажыглап турарыл? Ук станцияның баазазы болур «Сосновское» дуржулга-бүдүрүлге ажыл-агыйының түңнелдерин коорге чоп падыл? Чүс хойга онааштыр республика деннелиндеп безин эвээш хураган ап турарын чугаалаарга-ла оларның ажылы илдең эвеспе? Чогум ук станцияныкым удуртуп, баштап турарыл, чүге ында специалистерден түңнелдиг негелде чогул? Ында әде тургустунуушкун чоруп турар бе, ол коллективтиң ажылының ажык-чарлыг чоруу кайыл?

Бистиң Тес-Хем районнуң совхозтарының орулгазының хөй нуруузу хой ажылындан кирер. Ынчалза-даа мында частырыглар улуг. «Чодураа» совхоз үр үениң дургузунда чиңге нарын дүктүг хойларны остүрүп, красноярск уксаанның кошкарлары-биле кандыг-даа система чокка хайнакташтырып келгенинiң түңнелинде хойнуң дүгү будалган, деңзизи чавыраан, дүк эвээжээн, хураганнар ырбыска, олүп хораар чоруу ковүдээн турду. Ынчап баарга, чамдык малчынар зооветспециалистерден чажырып, кожазы совхозтардан тыва уксаанның кошкарларын коданынга салып ап турду. Ынчангаш бо ажыл ала-чайгаарлаашкынче кирген дээрим ол. Ынчалза-даа бо соолгу чылдарда «Чодураа» совхозта хойнуң уксаазын катап экижидип чоруп олур. Ам харын шын угланыышкынче кирген деп бодаар мен.

Бистиң «Кызыгаар» совхоз чартык бөдүүн дүктүг хойларны өстүрер угланыышкынныг. 1986 чылда бир хойдан 2,0 килограмм дүк алганы багай авсс көргүзүг. Бистиң хоюбустүк ол дүгүн фабрикага дужаарга, арыг дүк бир хойга онааштыр 1,280 килограмм, а «Чодураа» совхозтуң 2,5 килограмм болган, моон алгаш коорге, ылгал чүгле 40 грамм болган шыкажыл.

Малдың уксаазын совхозтуң директиязы, зооветспециалистер, бригадирлер база малчыннар боттары-даа экибилген турар ужурлуг. Ол чүл дээрге дүгүнүң байдалы, чөөгү, сырыйы, узун-кысказы, хылган дүгүнүң хемчээли, ниити дүктүң массазы (деңзизи): малдың мага-бодунуң байдалы: дурт-сыныңың хемчээли, даван-даяаның узун-кысказы, бедии, шын туружу, дириг деңзизи, эштикири; ук черниң агаар-бойдузунга таажыры, янзыбүрү аарыгларга шыдамы, чайын дүрген семиринири, соонда чартык шак чедирбейн, незиниң уургаан (аалын) эмзирер. Баштай-ла незиниң эмнин долгандыр хирлиг узун дүктерин хачы-биле кыртып каапкаш, чылбай суг-биле эминн чуур. Кургады чүлүгүп каапкаш, сүт барчогун ыяап-ла хынаар. Эң ылаштыя аныяк хой суду чокдаа болур. Баштай ийи-үш дамды уургактыг саа тудар, чүге дизе аңаа үр үеде чыылган багай сүт турар. Ол хоралыг. Чаш хураган баштай незиң экп-ле ээп шыдавас. Ынчангаш 2-3 шак болгашла эмзирерн чүгула.

Бир эвес хой сүткүр болур болза, хураганы чүгле чаңгыс эмнг эмгеш-ле тодуп алыр. Бо таварылгада өске эминнин сүдүн саап алыр, чок болза неэи тоттурбас өске хураганга чагыштырар. Оон башка эмнг безелир — мастит деп аарыг тыптыр. Хойнуң сонгуну дүже бээрин манап тургаш, ыт-мал-даа чивес кылдыр орттедиптер. Хойнуң төрээн черинде одекти ап каапкаш, оон дезинфекциялаар.

Чаш хураганны баштайгы беш хонукта хүнде беш катап, 20 хонук чедир 4 катап, 20 хоиган соонда хүнде 3 катап эмзирер херек.

Төрээн хой оглун тоттурбас азы хураган ийис болур болза, 30 градус чедир чылдып каан инек сүдү-биле үстүнде айыткапы шыкаш кылдыр эмискиктээр. Инек сүдүн чемгир кылыр дизе, 1 литр сүтке 3 дагаа чуургазын азы улуг омаан ишти балык үзүн холааш, ойлей дузаалп. чедиштир булгаалп. баштайгы 5 хонукта хүнде-ле база 5 катап, үстүнде чугаалааныыс чүрүм ёзугаар эмискиктээр.

Хураганның турар чери кургаг, чылыг болур ужурлуг. Соңгалардан ажиктер. деп, аныглардан өл-шык кирип турар болза, ол аарыыр өл-шык болбазын дээш, ол черлериң чоогунга бир шору улуг савага шынарлыг чугайны салып каар. Өл-шыкты бодунче сиинре тыртып турар. Бир эвес кажаа ишти чытталып келзе (аммиак тыпты бээрге ыңдыг) ине бүрүлүг ыяштарның (пөш, шиви, хадыңның) будуун эккеп салып каар.

Он хонгаш-ла 10 хуулуг чугай-биле хураганның турар кажааларын, клетказарын чугайлаар. 1 килограмм чугайны 9 литр сүтге эзилдирип-терге, он хуулуг чугай ол болур. Хураганга сүг кудуп бээр, чемин салыр онгачаларын, деспилерин өске-даа саваларын үргүлүү арыгсилиг тургузар. Ол дээрге хураганы аарытпазының эң чугула негелдези-дир. 10-15 хонгапда хураганга эки шынарлыг сигенни бичиилеп берип эгелээр. ол-ла үеде оларга дусту база 4-5 грамм онаажыр кылдыр бээр. 2-3 неделя чеде бээрге, хураганнарны тараа чарбазынга өөредип эгелээр. Ол чарба арбай, сула холумактыг болза эки. Будун сула азы арбай бээрге ижинге багай. Ол чарбага чугайны, сөөк далганын бир хураганга 5-5 грамм кылдыр холуп бээр. Кажаа иштинге сүг үргүлүү турар ужурлуг. Ол үргүлүү арыг, кандыг-даа багай чыт чок болур. Чүгле 10 литр сүгга 17 дамды йодту эзилдиргеш бээр, ынчан хураган дүк чивес. Ол сүг бедингээшке турар, оон башка хураганнар ону то-чая базып каапгар, хирленир. Сүгнүң эң эки өйүнде температуразы + 12 градус чылыг болур.

Бо бүгү аргаларны ажыглаар болзувусса, хураганнарның өлүп хораар чоруу илдең-не аввэжээр.

Шыдаа МОНГУШ.
Агроүтетүүрүкүромнуң ветеринария кылдыгының мал эмчизи.

Моңгун-Тайгада «Мөген-Бүрен» совхозтуң хойжулары Моңге Күрседиевич биле Чечек Иргитовна Иргиттер мал-чынаа-ла ам он беш чыл болур. Бо аразында олар доктаамал бедик көргүзүглерни чедип ап келген. Чечек Иргитовна район Советиниң депутады. Бо чылын оларның коданында 338 хой бар. Хураганнары онча-менди.
ЧУРУКТА: М. К. Иргит.
В. ЯРОВИКОВТУҢ фотозу.

Уксаажыдылга — кол айтырыг

ЫНЧАН ЭКИ ТҮҢНЕЛДИ ЧЕДИП АЛЫР БИС

Чурттуң тыва хойларын чиңге нарын дүктүг красноярск уксаалыг кошкарлар-биле хайнакташтырган, үр үениң иштинде оларны ажыглап келгенинiң түңнелинде, хайнактар эмин эрттир нарыыдаап, шынары суларап, деңзизи кудулаан, дүгүнүң хемчээли кызырылган. Чаңгыс уксааны үргүлүү улаштыр эдериштирип келирге, шынары илдең-не баксыраарын бистиң практикавыс бадытхап турар.

«Тыва АССР-ниң экономиктиг болгаш социал көгжүлдезин дүрзедир талазыбиле» СЭКП ТК-ның ССРЭ-ниң Министрлер Чөвүлелиниң база РСФСР-ниң Министрлер Чөвүлелиниң доктаалдарын күүседири-биле СЭКП Тыва обкомунуң 1985 чылдың октябрь 5-те бадылаанны республиканың улус ажыл-агыйынга эртем-техниктиг депшилгени дүргедедир талазы-биле кол хемчегларниң планын база Сибирьнин мал ажылынын төлевилел-технология эртем-шинчилел институду-биле дутурушканын ёзугаар хайнактаашкынның хан чаартыр аргазын чиңге нарын дүктүг хойларга ажыглаары көрдүнген. Ынчангаш республиканың уксаажыдылга каттыжыышкыны 1985 чылда Сибирьниң эът-дүк угланыышкынныг чартык парыг дүктүг даг корридели дээр уксаанын 104 кошкарын садып эккелген. 1986 чылда ол кошкарларның үрези-биле төп зонаның 36 муң хоюн тарып боозаткаш, 1987 чылда ол хойлардан 35750 хураганны алган. Оларның төрүттүнгенде бирээзинiң-не дириг деңзизи ортумаа-биле 4,5 килограмм, а нелериңден ангылап турда, 24 килограмм болган. 1987 чылда чиңге нарын дүк угланыышкынныг хойлуг 17 ажыл-агыйларга 70 муң хойну үк кошкарларның үрези-биле тарып боозаткан. Бо ажылды чорударда тарып боозадыр хойларның ниити будүжүн, дүгүнүң кыргылдазын, шынарын специалистер өөренип көрген.

Ол кошкарларның кол-кол шынарлары: арыг дүгү ортумаа-биле 5,0 килограмм, дириг деңзизи 94, тергиннери 120 килограмм; ортумаа-биле 3,0-3,5 килограмм дүк алыр, дириг деңзизи 55-60 килограмм. Дүгүнүң узуну 13-15 сантиметр, дүктүң чоону 27-29 микрон хемчээлдиг, дүгү терең, ак, кылагар, ээлээн чүгактыг, хаваанын дүгү каракгарынга четпес.

Республиканың уксаажыдылга каттыжыышкынының планнап турары болза, ол хайнактардан алган бир дугаар салгалдың кыс хоюн красноярск уксаанның кошкарлары-биле катап эдеришгирери. Ынчап тарып боозадылгага чүгле элита (эң тергиин шынарлыг) кошкарлар кирер. Бонитировка үезинде оларны ыяк шилип алыр. Кошкарларның дириг деңзизи 85 килограммдан, кыргыырга ниити дүгү 10.5 килограммдан күду эвес, дүгүнүң узуну 9 сантиметрден өрү, ак, азы сарыгзымаар өңнүг, чүгактыг, шынары эки. Шак ындыг шынарлыг кошкарларны үрези-биле хойну тарып боозадыр болзувусса, ынчан эки түңнелдерни чедип ап болур бис.

Ону чорударының мурнунда ажыл-агый бүрүзүнге эң эки шынарлыг ишке кошкарларны коданнарга шилип алыр. Олардан алган хураганнарны шилээш кошкаржыгаштарны, кыс хураганнарны ангылаар. Ынчангаш бир хар назылыг турда, бонитировкалаар. Ооң түңнелинде эки дээн кошкаржыгаштарны ажыл-агыйга арттырып алыр, азы өске совхозтарга садар кылдыр ангылаар, кыс хураганнарны коданнаап, держилге үезии кээрге, оларны аки шынарлыг кошкарларның үрези-биле тарып боозадыр ийикпе ындыг кошкарлар-биле эдериштирер.

Республиканың агаар-бойдузун, одар-белчиирин барымдаалап турган, Тыва АССРниң Кодээ ажыл-агый министерствозу 1985-1990 чылдарда республиканың девискээринге — **нарын дүктүг хойларны** Барыын-Хемчик, Чөөн-Хемчик, Улуг-Хем, Танды, Бии-Хем, Тожу, Каа-Хем районнарга, **чартык бөдүүн дүктүүн** — Бай-Тайга, Эрзинге, **бөдүүн дүктүг хойларны** — чүгле Моңгун-Тайгага, **чартык бөдүүн** болгаш **бөдүүн дүктүг хойну** — Өвүрге, **парын** база **чартык бөдүүн дүктүүн** — Сүт-Хөл, Тес-Хемге база Кызыл районга өстүрер деп көрген.

Тес-Хем районунуң «Чодураа» совхозунда 17 коданда 6000, а Чүргүл-оол Хомушку аттыг совхозта 15 коданда 5500 красноярск уксаалыг хайнактар бар. «Чодураанның» хайнактарын 1987 чылда даг корридели уксаанның кошкарларының үрезинбиле тарып боозаткан, ол ажылды моон соңгаар-даа уламчылаар.

Малдың уксаалыг чоруун бедидерининң ынаныштыг аргазы — тарып боозадылга дээрзин чамдык удуртукчулар база малчынар-даа амдыгаа чедир эки билбейн турары хомудаанчыг. Ам апрель айда болур эртем-практиктиг конференцияга хойнуң уксаажыдылгазының айтырыы кол черни ээлээри чугаажок.

Валентина САЯЯ,
республиканың уксаажыдылга каттыжыышкынының кол зоотехниги.

НЕГЕЛДЕ ЁЗУГААР АЖЫЛДАП КИРИПТЕР БООР

Селекционерлер, техниктер кайда`силер?

Тывада хой ажылынын чамдык айтырыглары мени черле сеткилдиң ханызындан дүвүредип чор. Мен база зоотехник Чымба Хураганоолдуң бодалычга каттыжып барык совхоз бүрүзүнде уксаажыдылганы харыылаар зоотехниктер бар. ол хиреде ол ажыл негелдеге дүүшпейн турарын кайгаар-дыр мен. Шынап-ла, ажыл-агыйларда селекционер-зоотехниктер, оон аңгыда малды тарып боозадыр техниктер бар. Оларның санал-оналы «Шын» солунун арыннарында көрүлбейндир. Ооң чылдагааны, мен бодаарымга, ук ажылда түңнел эренгей бооп турар, бижиптер чүве чок аан. Экининң, бактың чылдагааны чүдел четпестерни канчап чайладыры, депшилгелиг түүлдүлам өөскүдерининң арказы чүл дээрзин кадарчы, зооветспециалист база совхоз директору-даа кижи хамыктын мурнунда бодаар ужурлуг. Ынчап-мынчап турувуста, түңнелдер баксырап, дүвүренчиг байдалда келген-дир бис. Оны ам кээп эскерип турар, а мурнунда чүнү көрүп турган бис?

Амгы үеде совхозтар долу бот-орулга-чарылгаже киргеп, ажылдаарынга баштайгы үеде дыка-ла бергелер турар харын. Ынчалза-даа ол тергиин кедилиг арга. Кижинин сонуургалын көдүрер. Малчынарны өөредиңо херек. Ол ышкаш селекционер-зоотехник биле мал тарып боозадыр техниктиң ажылы шуут сыры холбаалыг. Кады ажылдаар улус-тур ол. Тарып боозадылга чамдык совхозтарда эренгей чорун турары кымга-даа чажыт эвес. Хой тарып боозадыр сезон кээрге, буу-таа белетиниң эгелээр. Ам ог-бүле черээлиже кирген-денге, хойну малчын кижи боду тарып боозадып алыр болза эки. Малчынны ол ажылга өөредир херек.

Бисте ол ажылды чамдык малчыннар болза, зоотехниктиң, тарып боозадыр техниктиң херээ-дир деп, конучуг тоомча чок бодаар. Ол ышкаш ындыглар хоюн тарыдып келгеш, анаа-ла базып тургулаар болгай. Айтырар болза, хоюнуң уксаазын безин билбес. Хой тарыыр үеде техник кижи безин чамдык совхозтарда тывылбастай бээр. Анаа сонуургал чок кижилерни эвээш хуусаалыг семинарже чорудуптар, ону доозуп алгаш келгеш, ийи-бир чыл ажылдаза экизи-ле ол.

Малды тарып боозадыры дээрге, эң харымсалгалыг ажыл. Чамдык эштер кошкарның үрезин безин хынавас, баллын тодаратпас болгулаар. Ону хынаары ындыгла берге эвес, микроскоп бар-дыр. От-бүле керээзинче киргенде, малчыннарга боорганы ыяап-ла өөредир болза эки.

Хойну тарып боозадырынга хереглээр спиртти безин ижип алыр чорук чажыт эвес. Ниити түңнел дээш сонуургал чокта ындыг болур. Бисте чамдык совхозтарда хой будун чыл дургузунда төрүүр дизе хөөредиг эвес. Чайын төрээн хураган кинчап кыш ажарыл, бодап көрээлинер даан. Тарып боозадырын өй-шаанда чорудар хамык малды селекционерлер, тарып боозадыкчы техниктер үчётка алыр болза ындыг чүве турбас. Хойнуң баш санын көвүдедир соруларбиле чамдыкта элээдп кыс хураганнарга кошкар салыр чоруктар шуут-ла кем-бүрүлүг херек-тир деп көөр херек.

Бис ам хойнуң уксаажыдылгазы «хойпакталган» деп чугаалажып, бот-бодувусту буруудадып, удур-дедир шүгүмүүлежип тур бис. Бисте харын дээди эртемниг специалистер хой, зоотехник-селекционерлерде база ындыг улустар бар. Мен бодаарымга, олар мурнундан бээр ажылдап келген дуржулгалыг эштерниң чүү дээрин манап, боттары эгелекчи саналдарны киирип, боттуг ажыл кылбайн турарында. Селекционер дээрге шинчилээчи харын мырыңай эртемден кижи ышкажыл. Ол эртем ажылы кылыр, совхозунда малдың уксаазын, продуктулуун шуптузун өөредип көөр, эки малды шилип алыры-биле шенелде кылыр ужурлуг.

Бир-тээ, ам хой ажылының талазы-биле эртем-техниктиг конференция белеткеп турар үүве болганда, зоотехник-селекционерлерниң ажылдуржулгазын солун ажылдакчылары база ол специалистер боттары-даа бижиир ужурлуг. Эки түүлдерге үндезилеп тургаш, ниити хөгжүлдеин чедип алгай бис. Зооветспециалистер совхозта мал ажылының талазы-биле ханы анализ кылбайн турар. Хамык четпестерниң бир кол чылдагааны ол. Ам харын бот-орулга-чарылгаже, ботакшаланыышкынче совхозтар шилчээнде зооветспециалистерниң алыр төлевири мал ажылының ниити байдалындан хамааржыр болганда олар негелде ёзугаар ажылдап киириптер боор деп бодаар мен.

Василиа МАСПЫК-ООЛ.
«Улуг-Хая» совхоз.

ТЫВА ХОЙ БАЗА ХЕРЕК

Чидирип алырывыс ол бе?

Республиканың улуг назылыг кижилери-биле бир домей, мал-маган аразынга өзүп келдим. Көдээ ажыл-агый талазы-биле ортумак эртемниг мен. Сөөлгү чылдарда «Кара-Хаак» совхозка хой кадарып, сакманчылаптаа чордум. «Шын» солунунуң арыннарынга хой ажылының, эң ылаңгыя ооң уксаазының дугайында материалдарны үргүлүү номчуп, таныжып келдим. Ол айтырыгны хой ажылының талазыбиле эртем-практиктиг конференцияга чугаалажыр, шинтпирлээр деп турары ажок чүүлдүг-дүр.

Шын харын, ажыл-агыйга эки шынарлыг мал-маган, продукция херек. Амгы демократчыдылга үезинде кижи бодунуң санал-оналын хөгере чарлап чугаалаар, сүмезин киирер чүве болганда, республикага хой ажылының дугайында чамдык бодалдарымны солунга черле бижиир бодай-дыр мен. Мен бодаарымга арыг тыва уксаалыг хойну бистиң амгы специалистеривис безин корбээн-даа чадавас. Амгы үеде Моңгун-Тайгада тыва уксаалыг хой арткан дижир. Ол арыг тыва хой эвес. Моолдан келген кара баштыг ак хойлар-дыр.

Ёзулуг тыва хойлар Бай-Тайга районнуң Хемчик базында ол ынчаар турган. Улуг ирттиң деңзизи 100 килограмм, дүгү 8 килограмм чеде бээр чүве чораан. Ону мен Ада-чурттуң улуг дайынының үезинде ынчангы Хөл сумузунга АРЕВЭ үүрүнүң даргазы тургаш, араттардан мал садып ап, күрүнеге дужаап тургаш көрген мен. Тыва хойларны өзээрде кижиниң холу иштинге четпес боор чүве. Ону бодап көөрге, тыва уксаалыг хойлар молдурга дег чыгыы турган-дыр. Шак ындыг улуг шыырак, чаагай эштиг малды чүге ам тывылбас кылдыр чарыгдап, узуткан алганывыс ол. Тыва АССР-ниң Күрүне архивиниң ажылдакчызы эш Н. Күнчүүнүң эрткен чылын үнген материалында шаанда ССРЭден келген специалистер — эртемденнер тыва хойну магадаан, ону харын остүрүп, көвүдедири чугула дээрзин документилерде бижээнин ук материалдан номчудум.

Чер кырында бар чамдык дириг амытаннарның когун үспес дээш чизелеп, бүрүткеп, ону «Кызыл дептерге» киир бижип, өстүрер талазыбиле аажок күжениишкинниг ажылдап турар ышкажыгай. А бис боттарывыстың тускай тыва уксаалыг хойларывысты ам чидирип алырывыс ол бе? Улуг назылыг тыва кижилер оң эъдин чип, кежин тон кылып, дүгүн кидис кылып ап, өзүп, доругуп келдивис. Тыва хойнуң тыптыры-ла берге боор. Олар арткан болза, Хемчик бажында, Кара-Хөлде улустуң хуузунда малында бар боор. Тыва уксаалыг коданнарны черле бар черинге тургусса экп. Мен хойну хайнактаар, уксаазын экижидери даэш ийи хол-биле бадылаар мен Ынчалза-даа тыва уксаалыг бир кошкак бир хой-даа арткан болза, оларны өстүрер, арттырар.

Шаанда Бай-Тайга кожуунуң Хөл сумузунга каракуль кошкарлар экелгеш, ооң-биле тыва уксаалыг хойну эдериштирип тургап чүве. Ооң хураганнарының дүгүнүн дыдыражын кижи магадаар чоржук. Чогум улгадып көөрге, суук кара, узун дүктүг хойлар боор чораан. Ол хойларны чүге остүрүп болбас деп?

Роман ОЧУР-ООЛ,
Черби суур.

Хойжуга сүмө

ЧАШ ХУРАГАННАРНЫ АЖААП ӨСТҮРЕРИ

Хураганның кадык шыырак болуру ону төрүттүнген соон дарый ажаап азыраарындан кол хамааржыр. Ол төрүттүнер билек-ле хинии иштинден бээр 8-10 сантиметр черден кезер болгаш йодка өттүрүп каан удазын-биле шарыыр, үзе кескен черинйод-биле немей чаар. Хинии таварыштыр соокка-даа алып болур, оон ангыда янзыбүрү аарыгларның микроботары кире бээр чадавас.

Хураганның аксы-думчуунда шараны хол-биле сы тудуп каапкаш, незинге кургады чылгадыр. Чок болза, аржыыл-биле кургады ыяк чодуп аштап кааптар. Аргалыгла болза неэи чылгааны дээре, чүге дээрге хураганның хан эргиндезинге база кургаарынга ажыктыг. Аксыдумчуун сы тутпаска, оон тынарынга бергедей бээр.

Чаш хураган төрүттүнген соонда чартык шак чедирбейн, незиниң уургаан (аалын) эмзирер. Баштай-ла незиниң эмнин долгандыр хирлиг узун дүктерин хачы-биле кыртып каапкаш, чылбай суг-биле эминн чуур. Кургады чүлүгүп каапкаш, сүт барчогун ыяап-ла хынаар. Эң ылаштыя аныяк хой суду чокдаа болур. Баштай ийи-үш дамды уургактыг саа тудар, чүге дизе аңаа үр үеде чыылган багай сүт турар. Ол хоралыг. Чаш хураган баштай незиң экп-ле ээп шыдавас. Ынчангаш 2-3 шак болгашла эмзирерн чүгула.

Бир эвес хой сүткүр болур болза, хураганы чүгле чаңгыс эмнг эмгеш-ле тодуп алыр. Бо таварылгада өске эминнин сүдүн саап алыр, чок болза неэи тоттурбас өске хураганга чагыштырар. Оон башка эмнг безелир — мастит деп аарыг тыптыр. Хойнуң сонгуну дүже бээрин манап тургаш, ыт-мал-даа чивес кылдыр орттедиптер. Хойнуң төрээн черинде одекти ап каапкаш, оон дезинфекциялаар.

Чаш хураганны баштайгы беш хонукта хүнде беш катап, 20 хонук чедир 4 катап, 20 хоиган соонда хүнде 3 катап эмзирер херек.

Төрээн хой оглун тоттурбас азы хураган ийис болур болза, 30 градус чедир чылдып каан инек сүдү-биле үстүнде айыткапы шыкаш кылдыр эмискиктээр. Инек сүдүн чемгир кылыр дизе, 1 литр сүтке 3 дагаа чуургазын азы улуг омаан ишти балык үзүн холааш, ойлей дузаалп. чедиштир булгаалп. баштайгы 5 хонукта хүнде-ле база 5 катап, үстүнде чугаалааныыс чүрүм ёзугаар эмискиктээр.

Хураганның турар чери кургаг, чылыг болур ужурлуг. Соңгалардан ажиктер. деп, аныглардан өл-шык кирип турар болза, ол аарыыр өл-шык болбазын дээш, ол черлериң чоогунга бир шору улуг савага шынарлыг чугайны салып каар. Өл-шыкты бодунче сиинре тыртып турар. Бир эвес кажаа ишти чытталып келзе (аммиак тыпты бээрге ыңдыг) ине бүрүлүг ыяштарның (пөш, шиви, хадыңның) будуун эккеп салып каар.

Он хонгаш-ла 10 хуулуг чугай-биле хураганның турар кажааларын, клетказарын чугайлаар. 1 килограмм чугайны 9 литр сүтге эзилдирип-терге, он хуулуг чугай ол болур. Хураганга сүг кудуп бээр, чемин салыр онгачаларын, деспилерин өске-даа саваларын үргүлүү арыгсилиг тургузар. Ол дээрге хураганны аарытпазының эң чугула негелдези-дир. 10-15 хонгапда хураганга эки шынарлыг сигенни бичиилеп берип эгелээр. ол-ла үеде оларга дусту база 4-5 грамм онаажыр кылдыр бээр. 2-3 неделя чеде бээрге, хураганнарны тараа чарбазынга өөредип эгелээр. Ол чарба арбай, сула холумактыг болза эки. Будун сула азы арбай бээрге ижинге багай. Ол чарбага чугайны, сөөк далганын бир хураганга 5-5 грамм кылдыр холуп бээр. Кажаа иштинге сүг үргүлүү турар ужурлуг. Ол үргүлүү арыг, кандыг-даа багай чыт чок болур. Чүгле 10 литр сүгга 17 дамды йодту эзилдиргеш бээр, ынчан хураган дүк чивес. Ол сүг бедингээшке турар, оон башка хураганнар ону то-чая базып каапгар, хирленир. Сүгнүң эң эки өйүнде температуразы + 12 градус чылыг болур.

Бо бүгү аргаларны ажыглаар болзувусса, хураганнарның өлүп хораар чоруу илдең-не аввэжээр.

Шыдаа МОНГУШ.
Агроүтетүүрүкүромнуң ветеринария кылдыгының мал эмчизи.

«ШЫНГА» чагаалар

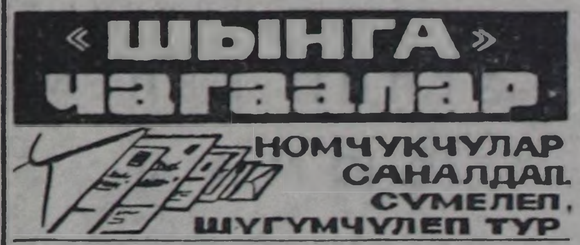

Фамилиязын, адын, адазының адын, адрезин, ажылдап турар черин тода айытпаан (анонимка) чагааларны сайгарбас, солунга парлавас дугайында тускай доктаал үнген-даа болза, чүгле фамилиязын бижээш адын, а адазының адын, адрезин тода айытпаан чагаалар «Шынның» редакциязында ам-даа келбишаан. Солуннун бижикчилериниң кичээнгейинге ол дугайында тускай материалды бо чылдың февраль чедиде парлаан-даа болза, ону чамдык бижикчилер кичээнгейге албаан.

Солунда парлаттынып үнүп турар материалдарда авторларның чүгле фамилиязын эвес, харын адын база бижип турарын эскерип тур боор силер. Кандыг-даа автор бүрүзүнүн материалы чүгле ындыг байдал-биле солун арнынга парлаттынар апаар. Бижип турар материалында (мактаалдыг-даа, шүгүмчүлелдиг-даа) бижип турар кижилерниң адын, фамилиязын тода биживес чоруктар база черле шын эвес. Чамдык эштер О. Сергей, У. Монгуш суг деп каар.-оон кижи чүнү билип алырыл. Черле ынчаш ким-бир кижиниң дугайын бижип тура, ол кижиниң чүгле адын адап каарга таарымча чок.

Сөөлгү почта-биле келген каш чагаадан көрээлинер. Каа-Хемниң «Ленинчи орук» совхозтуң бөлүк анчылары дээш хөй-ле фамилиялар бижээш аттарын эге үжүктер-биле бижээн чагаа келген, ол материалда бойдус камгалалынга, төтчеглекчи чоруктарга хамаарышкан шүгүмчүлелдер база кирген, ынчанмыже авторлар тодаргай эвес болганындан материал сайгартынмайн арткан. Өвүрде «Коммунизмче орук» совхозтуң «бөлүк малчыннары» деп ат-биле ол совхозта чурттаар оран-бажын айтырыын шын эвес шиитпирлеп турарын, ылангыя малчыннарга бажынны ховар берип, оларның ээлчээн барымдаалавайн турарын шүгүмчүлеэн. Шүгүмчүлел чидиглаа болза, авторлар аттарын долу салып биживээнинден чагаа сайгарылга чок болганы ол.

Эрзинниң Нарын суурдан келген база бир чагаа.

БАЗА КАТАП НОМЧУКЧУЛАРНЫҢ КИЧЭЭНГЕЙИНГЕ

База-ла «бөлүк чурттакчылардан». Суурда хөй уруг-дарыглыглар, бот-иелер, инвалидтер база бар. Тос-тостуң соогунда оларга оттулар ыяш айтырыы бергедеп турар. Одаар үүл айтырыын ким шиитпирлээри билдинместээн, ыяш ажыл-агыйы чурттакчы чонну хандырбас дээр, совхоз хандырзын дээр, а чурттакчы чонну совхоз база хандырбас болуп турар. Амыдыралчы чугула айтырыглыг чагаа автор чогундан анаа хилис арткан.

«Шынның» номчукчулары силерден база катап сагындырып дилээривис болза, бижээн материал санынга ат, фамилия, адазының адын, адрести, бижээн маадырларынарның ат-сывын база кончуг тодаргай бижип турарынарны база катап сагындырып тур бис.

Эде тургустунуушкун дугайында

ҮЕНИҢ ҮНЕЗИ

ОНУ ЧӨП АЖЫГЛАП ТУРАР БИС БЕ?

Эде тургустунуушкунувустуң бир кол шимчедикчи күжү — үениң үнези. Оожумнаашкын, чаңгыс черге таптаашкын үезиниң арттырып каанын ажыл-агыйга чылыш чок чорук, чаа үүлдер шиңгээдип алырда, оон коргар, сестир үүлдер ажыл шагын шын хуваап билбезивис ам кээп «эде тургустунуп чадажып турар» деп түңнелге дүжүп турар. Үениң маңы дег шалып, дидим чоруктуу эде тургустунуушкун пеген турар. Хей-ле аар-саар айтырыглар г а хойтпакталып, ону ай-айы, хонук-хонуу-биле шиитпирлеп чадап турар организациялар бар. Дидим кижилер хөй айтырыларга ынак эвес, ону дарый шиитпирлеп каапталар. Ындыгларның ажылында көскү бурунгаарлаашкын бар.

Чон аразынга чоруп чоруп чорааның тракторист эр бар чүве. Малчыннарже сигеп чедирер дээш, эртен арте үдүртүүнүп алган үнүптер бис. Дүтеки чем безин четпээде бир кыштагга келгеш, сигенивис дүжүр идипкеш, көөрлеп ора хүнээр бис... Трактористиң чоруулу дээрге «ажыл шагы төндүң, кежээ чоруур бис» деп каар. Ам бодап чоруурумга, ол үениң иштинде ийи-үш-даа кыштагларга сигеп чедирип берриптер турган-дыр бис ийин. Тракторувус аал өдээнге хүнзеди «подуледи» ажылдап тура хүнээр. Бис ол ынчап чорувуста, мээң бир чолаачы ажым эртен күш даңда машиназын ажылдатканш. Чадаана — Ак-Довурак аразынга хөмүр-даш сөөртүп, үш рейсти кылып каапкан боор кижи болгай. Ындыг тура-соруктуг кижилер эде тургустунуушкуннуң шимчедикчи күжү болуп чоруурлар. Ажылга харысалга чок чорук үе чылзырының бир хевири.

Түдүгга өөреникчилер кирип алганывыста, бригадир биске, дөрт оолга, пок төгер улус оңгар кастырып каан. Хүнзеди каскаш, кежээ доозупкан бис. Эртенинде прораб келгеш, «аңаа эвес, маңаа казар чүве» дээш, оңгарывысты дедир хөмдүргеш, өске чер айтып берген. Ону катап казып каашш, эртенинде бригадирнивистен ажыл айтырарывыска, оон-баштаа-даа билдинмес, «бо акыларынарга таакпыдан кыпсын берип туруңнар» дээрге, маңаа ынчап хилис үе эрттирер эвес дээш, кылаштажып чана берген бис. Каш хонгаш тайгага ыяш кезип турувуста, мяш үндүр сөөртүр тракторувустуң илчирбези адырлы берген. Тракторист акый бир хүн бир ээрнил ээрип, ийи хүн ийи ээрнил ээрип турташ, суурже арлып чана берген. Бис база оон «үлегерин» эдерип, ажылывыс каггаш, тарай бергилээн бис. Ол трактор аңаа тонаттынган. Чылдар эрткенде ол черге баарымга тракторувус «сөөгүн» ам-даа чингис тудуп чий берген турар чорааан. Шалып, дүргеп хөделген болза, ол трактор чеже ажыктыг ажыл-үүле бүдүрүп кагды ыйнаан. Амгы бо эде тургустунуушкуннуң негелделиг үезинде мындыг чижектер ажыл-агыйга кайы хире аар уржуктуун миннип бижидим.

Ажыы-биле чугаалаарга, ажыглалга кирбээн, чедир шиңгээттинмээн, орнун казып каан бажыңнар, он-он чыл болган, «кырып, төнээн» тудуглар ам-даа бар. Ол бүгүнү тударынга көрдүнген үени биске хым эгидип бээрил? Бистее ажыл шагы үспейн, хүнзеди стол артынга карандаш-даа сүвүртүп орза ажырбас дээр хөөнүер бар. Ындыг эштер чамдык албан үжун кудумчута чорааан өөрүн көргеш: «Көрдүң бе, ол кижи ажыл чок кудумчуда базып чор» суг дигилээр.

Чамдык удуртукчу эштерни, башкыларны, албан-хаакчыларны эскерип чоруурга, дүн ортүзү эрткиже бажыңының чырыы өшпес, ажылдап оргулаар боор чүве чорду, оон эртенинде базала улай ажылдап чоруй баар, та канчап четтигип турар чүве — бо кижи магадаар. Сезон үезинде таараажылар, мал оолдай бергенде малчыннар кайы хире чымыштыг харысалгалыг ийик — кижи бүрүзү ажылынга шак ындыг негелдени салыр болза, үениң үнези үлгадып, аде тургустунуушкувустуң базымы хереч апарбас бе? Ажыл чылдырар чоруук дег бак чүве чок. Бир эшке даргазы даалга бээрге, «мен ол ажылды бурунгу хүн кылдым чоп, ам оске улус кылгай-ла» дээш, базып чоруй барды. Бир таварылга назынымда өөредиг болган.

Школавыстың ажыл-агый эртелекчизин башкывыс ногаа шөлүнүң ажиин кылып каап көр, чаш өзүмнер олуртун кагдывыс деп дилээн чүве. Ашак «эртен кылып каай мен аан» дээш, даңза сыптап олурүп калды. Эртенинде югаавыс суттарар дээш кээривиске, чаш өзүмнеривисти инектер, хавваннар дүне дойлап каапкан болган. «Башкывыс бажыңынга өстүрүп алган өзүмнеривис» дээш, уругларывыс караан чажын чодуп турдулар. Чылдар эртерге безин ону кижи утпас боор чүве чорду.

Үе-шагның эргилдезин херекке албайн, үнелеп көрбейн чораанывыстаа, чаңгыс черге таптаашкынның, турнугуушкунуң, шимчевес чоруктуң элементилери тыптып келгилээн турганы тодавас.

Николай ООРЖАК.
Өвүр район.

Мөзү-шынарга хамаарыштыр

КӨРБЭЭЧЕҢНЕП ЭРТТИРБЭЭЛИ

Бодунуң чанында четпес чүүлүн кижи боду билбейн барып болур. Борта эжиниң ол четпес аажы-чаңын эдип алырын күзээр болзуңза, оон арнынга шыныы чугаалап, сүмең кат.

Чамдык кижилерниң бот-боттарынга хамаарылгазын эскерип каап, ындыг болбаан болза деп бодаңы бээр таварылгалар база туруп кээр.

База-ла декабрь 15-те «Шын» солунга парлаттынган «Эки эмчи болза...» деп үүлдү номчаап, мында чүгле кижи кижиге кичээнгей чок, долгандыр турар чүүлдерге тоомча чок чорук тургустуна берген деп бодаар-дыр мен.

Мындыг чорукка хамаарыштыр, мен бодум хүүмда таварышкан таварылгамны бижиирин кызыдайн. Бо таварылга эмчи кижилерге эвес-даа болза, хөй-ниитиг черинге чамдык кижилерниң бот-боттарынга херек үеде деткимче бербес чүүлге доктаакседым. Бодум көдээ черден хоорайга ажыл-херек, амы-хууда-даа бо-ла чеде бээр мен. Хоорайга-даа турттап өспээн, өскен-төрээн суурумда ажылдап, турттап чоруур кижи мен.

Январь айда Кызыл хоорайның «Каа-Хем» кинотеатрга ындий кино көөр дээш чеде бердим. Кино үнериниң бетинде, билет хынап киирип турган херээжен ажылдакчы, артыкы одургда аныяк оолдарже таакпылап орарын хоруп, чүве чугаалаарга, тоовайн олурарга, чанынга чеде бергеш соксадырга, харын-даа дорамчылап сөгледидер. Үне бээрин дилээрге-даа тоовааннар. Чадап каашш үк херээжен олурган бүдүн залда чоидан дилег кылды: «Чурум үреп турарларны соксадыры-биле хемчег алдым, түңнел чок-тур, дузалап көрүңер» дээрге, ыыттаар кижи чок болду. Херек кырында залда кандыг-даа кижилер орган болгай бис. Оон ол ажылдакчы «бир эвес таакпыдаарын соксатпас болза, кинону үндүртпес мен» деп дептер орта оон-моон «ындыг эргенер чок, бис дыштанып дээш келген бис», «милициядан долгаптынар, ол-дур, оларның херээ ышкажыл» деп үнүер чидигчидиг апарды. Ам канчаар, кино эгелей берген, демги оолдар «тинлекчилер» болуп таакпызын уламчылап, кинону көрүп төндүрдү.

Мен ам-даа ол херээжен ажылдакчыны көөрген чоруур-дур мен. Орта ийи-үш эр кижилер туруп келгеш, күш-биле үндүр иткилептер турган. Оон ыңай автобуска база ындыг-дыр, удур-дедир соглежип, бот-боттарын оон кедерезе, эки-бак соглээш, дорамчылай бээр-дыр.

Ол дээрге кижилериниң бот-боттарынга хүндүткел чок, четпес аажы-чаңы-дыр. Чүве херекке албас, мээң кандыг херээм боор, мен-не анаа чоруумза деп бодаа кончуг багай.

База бир таварылга. Эмчи кижи дээрге, хүүлгаазын кижи-биле дөмей, «эмчи» деп чаагай адынга дүүштүр бодун каяа-даа буяныг кылдыр ап чоруур ужурлуг. Чамдыктар бодуңуң четпес аажы-чаңы-биле частырыларны кылгылай бээри эмчи кижиниң ат-алдарынга канчап-даа дүүшпес. Бистиң суурга магазин хаар душта, хоорайдан аныяк херээжен кижи садыгылардан арага садып алыры-биле дилег кылган. Талон иегээрге, оон ол аныяк херээжен «меңээ чанның келбес эвес силер, мен эмчи кижи мен» — диди. Ында турган бодүүн чон: «ий дадайым, эмчи кижиге чалымайн кымга чаныыр боор» — диштилер. Мен база хүүмда ынчаар бодап кагдым. Аарый бергеш, эмчиге барбайн, кайнаар баар боор. Черле ынчаш ол аныяк специалистиң канчап ынча деп диттиге бергенин кайгаар-дыр мен. Ажыг арага дээш, арыг, буяныыг эртемин «садыглап» турарга болур бе? Ол эмчиниң адын билбес, таныбас болганывыста оода моңу номчаап, сактып кээп, бодүңүң четпес аажы-чаңын эдип алыр боор дээрзинге бүзүреп артым.

Черле чурттаглага ийи-чаңгыс үүрмек-даа болза, эпчок кылдыр тургустунуп кээр үүлдерни көрбээчеңнеп, билбээчеңнеп, дыңнаачаннап эртип турбайн, болур-болбас-даа болза, харыңдан кижи бүрүзү берип чоруур болза, ынчан сагылга-чуруум черле чүгээртээр боор деп бодаар мен.

Елизавета ГРАЧЕВА,
улус депутаттарының Тере-Хая көдээ Советиниң күүскомунуң секретары.
Чоон-Хемчик район.

ТҮҢНЕЛ ЧҮГЕ ЧОГУЛ?

Чедер хөл дугайында А. Борбак оолдуң бо чылдың февраль 16-да «Шынга» парлаттынган чагаазын номчаап, ол айтырыгны сөөлгү он чылдарның дургузуида аңгы-аңгы эгелер_оңаа солуп арткыга хөй удаа парлаттынгавын билир мен. Ынчалза-даа «оңгур органнар оны тоомчага албайн келгеп. Мен бодум база ол курортка дыштанып-даа келгеп, ойлалдың кончуг эки билир мен.

Айтырыгны шиитпирлеп, шиитпирлеп көрбейн турары сагыжын саарыкталдырып турар. Ол хөл та чеже чылда туруп келгеп чүве, ам оон соглуп, кадып каап турар хуусаның айтып турары «эртем азы угаан» ол бе? Бежеп чыл дээрге хөй эвес, азарганчыг үе-дир. 64 харлыг кыргап мен хөлдүң соглуп каарын көрбес-ле мен ыйнаан харын. Ынчалза-даа ажы-төлүүге мөңге турза эки деп бодаар мен.

Профоолчөвүлел. Кадык камгалал министерствозу болгаш бойдус камгалалының нимитлели тодаргай хемчегларден алза эки-дир. Чедер хөлдүң сыңган, кадып чыдарының чылдагааны кан-халының, хар-чаъс эвээжинде, хөлче кирип чыдар шык суун моондактан турар чазагалыг улут орук кылганында болгай.

Бойдустан болур хайырлал планавайн, харын бой-дусту камгалаар, херек болза чаартыр, сайзыралдыр аңаар. Хөлдү оскупмас хемчегларни алыр боор деп идегедим.

Самбуу КУУЛАР.
Барыын-Хемчик район.

Тыва АССР-ниң Дээди Совединиң Президиумунда

КОЛ АРГА — ХӨЙ-НИИТИНИҢ КҮЖҮ

Арагалаашкынга удур демиселдиң күш-ажылчы коллективтерде ам-даа кошкак чоруп турарын Тыва АССР-ниң Дээди Совединиң Президиумунуң хуралынга чугаалажып көрген. Тыва АССР-ниң Дээди Совединиң Президиумунуң Даргазы Ч.-Д. Оңдар ук айтырыг талазы-биле информацияны аңаа кылган.

1987 чылда, мурнунда чыл-биле деңнээрге, арагалаар чорук өскен. Арагалаашкынга болгаш алкоголизмге удур чидиг демиселдиң чоруттунмайн турганындан кем-херек үүлгедир, автотранспортка оозал-ондакка таваржыр чоруктар үргүлүүдевиттаан. Арагалаашкынның уржуундан кем-херек үүлгедир чорук. Эрзин районда, Улуг-Хемде, Тожуда, Чөөн-Хемчикте, Бай-Тайгада, Сүт-Хөлде, Кызыл хоорайда, Каа-Хем районда өскен.

Арагачылар, наркотиктер хереглээр кижилер-биле демиселди Кызылда чорудуп турарының деңнели негелдеге дүүшпес. Багай салдарның арагалаар чаңчылдың аспаан-да туттура бергеннерге чон мурнунга баш өрү көдүрер аргажок байдалды тургузар ужурлуг.

Арагачыларны, бажынга кылымал арага белеткекчилерин чүгле тудары, торгаары-биле хооркүүскомнуң, райкүүскомнарның иштики хелектер киндистерни кызыгаарлаттынып турар. Эки тура улусчу дружинаның, хөй-хөй комиссияларның, калбак хөйниитиниң күш-ажылчы коллективтериниң күжүн арагалаар, оон уламыңдан ниитиниң корум-чуруму үрээр, кем-херек үүлгедир чоруктарга удур мөөңневейн турар.

Арага ишпес зоналар кылдыр Эрзин, Өвүр болгаш Каа-Хем районнарда чарлаттынган девискээрлерде арагалаар чорук катап тургустурган. Арагага сундулуг кижилерни харысалгалыг ажылга тудуп турар чоруктар чамдык Советтерде бар болуп артпышаан.

Арагалаар чоруктарга удур чаңгыс кол арга — хөй-ниитиниң күш-ажылчы коллективтериниң күжүн хоралыг ол чаңчылга удур эвилелдээри. Тыва АССР-ниң Дээди Совединиң Президиумунуң хуралы чугаалашкан айтырыг талазы-биле доктаалды хүлээп алган.

ШАҢНАЛГА — ТӨЛЕПТИГЛЕРНИ

«Күш-ажылдың хоочуну» медаль-биле шаңнаар талазы-биле Тес-Хем районда совет, ажыл-агый органнарының болгаш күш-ажылчы коллективтериниң ажылының практиказының дугайында» айтырыгны Тыва АССР-ниң Дээди Совединиң Президиумунуң хуралынга чугаалажып көрген.

Улус депутаттарының рәйон Совединиң күүскомунуң даргазы С. М. Достайның бо талазы-биле илеткелин дыңнаап. Тыва АССР-ниң Дээди Совединиң Президиумунуң демдеглээни болза, районда улус депутаттарының чер-чер Советтери медаль-биле шаңнаар талазы-биле чамдык ажылды кылып чоруткан.

Ынчалза-даа медаль-биле шаңнаар дугайында күштүг болуп турар дүрүмүнүң неделделиринге дүүштүр улус депутаттарының чер-чер Советтери, ажыл-агый органнары, күш-ажылчы коллективтер боттарының ажылын чедир эде тургуспайн турар. «Күш-ажылдың хоочуну» медаль-биле шаңнаар талазы-биле айтырыгны улус депутаттарының район Совединиң күүскому элээн кат чылдарның дургузунда бодунуң хуралдарынга чугаалажып көрбээн. «Күш-ажылдың хоочуну» медалька шаңналга киирерининг 1983 чылдың декабрь тоста ССРЭ-ниң Дээди Совединиң Президиумунуң Доктаалы-биле бадылаттынган чүүрүмү база ол медальды тыпсырының дугайында инструкция күш-ажылчы коллективтерде чок болуп турар. Оон уламыңдан шаңналга киирер дугайында дилегниң чүрүмү, шаңналга киирип турар кижилерниң ажылдап турары, күш-ажылчы коллективтиң санал-оналы сагыттынмайн турар, шаңналга киирип турарларның күш-ажылының үре-түңнелин, бүдүрүп турар продукциязының шынарын база ол ышкаш ниитиниң сагылга-чурумун быжыглаарынга оларның киржилгезиниң кайы хире болуп турарының дугайында бүтүү талалыг болгаш ханы үнелээшкинин өөренип көрбейн баар таварылгалар бар.

Шаңналга төлептиг база хажык чок күш-ажылдыг хоочуннарны шаңналга киирбейн барганыңың база оон-биле чергелештир күрүнеңнин бо бедик шаңналыңга төлеп чоктарының аңы кире бергенининң чижектери бар болуп турар. Шаңнатканнарның үчёдунче кичээнгей салбас чорук улус депутаттарының район Совединиң күүскомунда, районуң бүдүрүлгелеринде, албан черлеринде болгаш организацияларында бар, оон уламыңдан чамдык кижилерни шаңналга катап киирипкенинниң таварылгалары бар. Райпо, арга-ыяш ажылагыйы болгаш районуң чамдык совхозтарынга ол чорук болгулаан.

«Күш-ажылдың хоочуну» медалын тыпсырынга чер-чер Советтери чогуур үжурлуг харыысалганы тургуспайн турар. Ону тыпсырының хүүсаалын хажыдып турар. Байырлыг эвес байдалга база төлээлеттирбээн кижилер ол шаңналды тыпсы бээр таварылгалар эвээш эвес. Райкүүскомнуң сай-хөө килдизиниң эргелекчизинге шаңналды райпланның улуг экономизи. «Кызыгаар» совхозтуң ажылдакчыларынга — кадрлар талазы-биле килдистиң инспекторуу тывыскан.

Күш-ажыл дептерлерин шын долдурарыңче республиканың министерстволары, ведомстволары, адырлар аайы-биле профэвилел комитеттери чогуур кичээнгей салбаан. Шаңналдар дугайында бижимелдерни ында киирбейн турар, ону кылырының хемчегларын ам-даа албаан. «Чодураа», «Кызыгаар» совхозтарда, Кызыл-Чыраа, У. Шынаа ортумак школаларда болгаш районнуң өскеда организацияларында ажылдакчыларның санын, оларның күш-ажылының стажын база ажылга хүлээп алганын тодарадыры берге болуп турар. Күш-ажыл дептерин чокка ажылга хүлээп ап турар чоруктар районнуң бүтүү совхозтарында бар. Ажылдавайн турарларның база херектээннерниң күш-ажыл дептерлери кадр талазы-биле инспекторларда шыгжаттынып турар.

Шаңнатканнарның чедиишкиннерин районда сайгарып көрүп турары четпес, күш-ажылдың хоочуннарының фотостендилери коллективтерде чок болуп турар. «Күш-ажылдың хоочуну» медаль-биле шаңнаашкының ажыкчарлыг чоругу чогуур негелдеде эвес, ол ажылды чорударынга түс черниң радиодамчыдылгазын ажыглавайн келген.

Тыва АССР-ниң Дээди Совединиң Президиумуу чугаалашкан айтырыг талазы-биле доктаал хүлээп алган.

ИДЕПКЕЙЛИГ КИРЖИЛГЕНИ МАГАДЫЛААР

Тыва АССР-ниң улус депутаттарының чер-чер Советтериниң 1987 чылда организастыг ажылдарының дугайында база ук хуралга чугаалашкан. Республиканың улус депутаттарының организастыг ажылы партияның XXVII съездизиниң, СЭКП ТК-ның Пленумнарының шиитпирлерин, 1986 чылда июль 25-те партия Топ Комитединиң, ССРЭ-ниң Дээди Совединиң Президиумунуң болгаш Министрлер Чөвүлелиниң СЭКП-ниң XXVII съездизиниң шиитпирлеринге дүүштүр социал-экономиктиг хөгжүлдениң дүргедедир дээш улус депутаттарының Советтериниң ужур-дузазын улам ыңай бедидер база харысалгазын күштелдирер талазы-биле хемчегларны дутайында» доктаалын күүседириңче ажылчы чонну мөөңнээринче углап келген.

Программа болуп турар ол документилернин айтымыкының улус депутаттарының Советтери боттандырбышаан, боттарының ажыл-чорудулгазынга демократтыг эгелээшкинерни ханыладыр, ажылчы чонның массалары-биле харылзааны калбартыр, берген бүрүн аргелерни долузубиле ажыглаар, улус ажылагыйларының адырларын социал болгаш культура тургузуушкуунуң айтырыгларын удуртуруның деңнелин бедидер талазы-биле хемчегларни ап турар.

Республиканың 1987 чылдың июнь 21-де улус депутаттарының чер-чер Советтериниң сонгулдалар болуп эрткен. Оон шуптузу организастыг эрткен. Совет эрге-чагырга органнарынга долу демократия болгаш ажык-чарлыг чоруктуң үндезинингe элээн каш кандидатураларны идип үндүрер, чугаалажып көөр, эң төлептиг, ат-алдарлыг кижилерни боттарының округтарының округтарынга депутаттар кылдыр сонгуур арга республиканың суурларының болгаш хоорайларының чурттакчыларынга тургустунган. Хөй мандаттыг система талазы-биле шенелде байдалга сонгулдаларны Барыын-Хемчик районга эрттиргеп.

Советтерниң болгаш оларның сессияларының ажылын экижидиринiң чорудулгалары эрткен чылын элээн коступ турган. Хөөйлу-дүрүмде доктааттынган хүүсаанның дургузунда сессиялар чер бүрүзүнге доктаамал эртип турган. Советтин харылап турар девискээрининг иштинде турар бүдүрүлгелерниң болгаш организацияларның экономиктиг болгаш социал хөгжүлдезининг ниитилел бүдүрүлгезининг болгаш продукциянын шынарының ажыктыын бедидеринiң, камналганың турумун быжыглаарының, социал - адырның хөгжүлдезининг айтырыгларын сессияларга чугаалажып көрген.

Сессияларга чугаалажыр айтырыгларны күш-ажылчы коллективтерге ажылчы чонну чыыштарынга баш удур чугаалажып көөрүнүң практиказы калбарып орар.

Тыва АССР-ниң Дээди Совединиң Президиумунуң болгаш Министрлер Чөвүлелиниң аппараттарының харысалгалыг ажылдакчыларындан ангыда, министерстволарның, ведомстволарның эргелелдерниң удуртукчулары чер-чер Советтериниң сессинларынын ажылынга киришкен.

Оон-биле чергелештир чер-чер Советтериниң сессияларының ажыктыы негелдеге ам-даа четпейн турар. Таңды болгаш Тожу район Советтериниң сессияларының ажылчорудулгазында экижишкин көзүлбейн турар. Таңды районда улус депутаттарының чер-чер Советтеринге республиканың Дээди Совединиң талалыңдан эвээш эвес дуза-ы чедирип турган, ынчалза-даа райкүүскомнуң даргазы турган Т. С. Тюлюштүң удуртулгазының деңнелиниң чавыс болуп турганындан оларның ажылынга экижишкин көзүлбээн.

Күүсекчи комитеттериниң килдистериниң доктаамал комиссияларның отчёттарын, депутат хүлээлгелерин депутаттарның күүседип турарының дугайында дыннадыларны республиканың «амдык Советтеринге дыннавайн барган. Сессияларга хүлээп алган шиитпирлерниң күүседдезин контрольдап турары четпес. Ынчангаш депутаттарның көдүрүп турганы чамдык айтырыглар шиитпирлеттинмейн турар. Контроль «оруларының аргалары чедир эжыглаттынмаан.

Ук айтырыг талазы-биле доктаалды хүлээп алган.

ДЕЛЕГЕЙ МЕДЭЭЛЕРИ

П. КУЭЛЬЯРНЫҢ МЕДЕГЛЕЛИ

НЬЮ-ЙОРК. (СЭТА). КНО-нуң чингине секретары Перес де Куэльяр Африка диптиң чурттарынга дуза чедирип, ол черниң берге айтырыгларын шиитпирлээринге идепкейлиг киржиринче делегейниң бүтүү чурттарын кыйгырган. Африка чурттарын эргип чоруп турган, ол Гананың, Камерунуңң, Габонуң, Конгонуң Заирниң база Анголанын удуртукчуларыбиле политиктиг болгаш экономиктиг айтырыглар талазыбиле чугаалажышкыннарны кылган. Оон түңнели-биле ол ындыг кыйгырыглыг медеглелди кылган, бүгү чурттарның күрүне удуртукчуларынче тарадып чоруткан.

Африка чурттары Мурнуу-Африка Республиканың доктаамал халдаашкыннарының түңнелинде улуг бергедээшкиннерге таваржып турар. Ынчангаш ол айтырыгны делегей нимитлежилгези дарый шиитпирлээр дээш тодаргай хемчегларни алыр ужурлуг. КНО-нуң Айыыл чок чорук Чөвүлелиниң резолюциязынга дүүштүр Мурнуу Африка Республика бодуңуң шеринге Анголада ажелеп алган черлериниң үндүрер ужурлуг.

Африка чурттарының экономикага структурлуг реформа чорударынче чүткүлүп делегей нимитлежилгези бот-туу-биле деткиир ужурлуг, оон башка ол чурттарның социал-экономиктиг байдалы моон соңгаар улам баксыраар. Африка чурттарының экономиказын экижидиринiң оруу үр-даа болур болза, сайзыралдгай чурттар оларга дузалашчыны көргүзүп, оларны цивилизацияның оруунче үндүр тыртар ужурлуг деп, Перес де Куэльяр медеглээн.

БАЙЫР ЧЕДИРИИШКИНИ

ДЕЛИ. (СЭТА). Индияның президентизи Р. Венкатарамана парламент сессиязын ажыдып тура, СЭКП ТК-ның Чингине секретары М. С. Горбачевтун Афганистан талазыбиле кылган медеглелинге байыр чедирген. Афганистан айтырыгының талазы-биле Женеваға болур чугаалажышкыннар үре-түңнелдиг болурунга идеген турарын ол чугаалаан.

Оон-биле чергелештир Афганистанда боол турар болуушкуннарны политиктиг арга-биле шиитпирлээринге саат уж-раштырар дээш чамдык болуктерниң күжениишкинниг хөделеп турарын пре-зиденг демеглээн. Ол айтырыгга сонгургалдыг бүгү чурттар болгаш политиктиг болуктер-биле кады ажылдаарынга Индия кажан-даа белеп, Афганистан бот-догунчаан, тускай хамаарышпас болгаш кала-даа каттышпас күрүне болур ужурлуг деп, ол чугаалаан.

Индияның премьер-министри Р. Ганди Афганистан Республиканың президентизи Наджибуллага албан бижиг чедирери-биле Индияның информация болгаш радиодамчыдылгазының министерствозунуң секретары К. Арорну Афганистанче чоруткан. «Таймс оф Индия» солуннуң бижээни-биле алырга, ол Афганистачның удуртукчуларыбиле ужурашкаш эфган айтырыгны шиитпирлээринден Пакистанның сөгүлээн турарынга хамаарыштыр чугаалакылган.

Каттырбайн чүүл чаңнаар...

Шоодуг болгаш ДУЗААШКЫН

КЫРГАННЫҢ ҮҮЛГЕДИИ

— Чогум чеден беш харлыг мен, а улус чеден дөрт хардан кайын улгадыр сен дижир. Бажың чанының бөгүн аштаар ажылдыг кижи мен. Бистиң бажыңывыстың бөгүн бежен сес чыл дургузунда аштап келдим. Бо бажың мээң караамга көзүлдүр өстү. Кажан бо албан-хүлээлгемни күүседип кирип турумда бүдүн-чартык каът бажың турду. Ам — сес каът, чанында гараж, ногаанчыттынган девискээр...

Чаа ажылдап кирип турумда, «Егорка» дижир. «Егорка, шырбып кагы»... «Егорка, барып экке...». Ам «Егор Васильевич кырган» дижир.

Хванныг чазакты-даа маңаа дүжүрүштүм, юнкерлернии-даа бо бажыңының серии-зинден үндур хөөглеп турдум, немецтер Москва кырынга ужуп турда, бо бажыңның кырынга бомба дүжүрбес дээш аңыяктар-биле кады туржуп турдум. Чамдык бомбалар дүшсе-даа чазыбас, аңаа улус коргудар түве болган. Мен он дөрт ыңдыг бомбаны, эниг мшкаш, сугга дүлүп турдум. Ол дээш Москваны эки камгалааны деп медальзиле база шаңнаткан мен. Ол медальды тыпсып тура, бистиң райкүүскомувустуң даргазы мынча дээн:

— Сени Москваның бурунгу тураскаалдары Хаанконга, Хаан-пушка-биле бир демей кылдыр данзыга тургузар ужурлуг түве-дир ийин, Егор Васильевич.

Шак ыңдыг ат-алдарлыг кижини, мени арткен неделяда улус судуига судтап турдулар. Түү дээш деп че? Хулиган херек дээш.

Суд үнүп келгенде, мынчаар тамыштырган:

— Хаматы Хухриков Егорь Васильевичиниң хулиган херек үүлгеткенин көөр бис. Бурүүдаттырган кижи мында бар бе?

— Мен мен ийин — дидим.

Аңаа келген улус шупту бажын чайдылар. Бир кыс тургаш:

— Улут назылыг хулиганны бир дугаар көрүп тур мен — диди.

А бирээзи:

— Бо кырган оглуңун оглу-биле бир түве үүлгеткен боор — деп немеди.

Чыылганнарны оожургатказ, судья:

— Херектиң түге, канчаар үүлгеткениңерни суд мурнунга шыныны-биле чугаалап бериңер— деп негеди.

Мен өөүп эгледим.

— Бистиң бажыңывыста бир херээжен чурттап турар. Оны азарганчыг чажыдан тура билир мен. Дыка-ла ээлдек кыс, кара характырлыг, оожум чанныг. Кыжын үнүп келгеш: «Егор кырганачай, хар аштаарынга дузалажыйн бе?» дигилээр.

Ол бичиизинде-даа кижизиг турган, озүп келгеш-даа кижилиг чаңын салбаан кижи. Оон өглеңип алды. Ашаа база тергиин эки эр болган. Ээлдек, культурлуг. Инженер. Олар бот-боттарынга дыка-ла ынактар. Холдарындан четтинчипкен, баштарын кожаланыштырыпкан, буттарын денге базып чоруурлар.

Ийет. Эртиен чылын оон ашаан Урал ыйдынче ажылдаары-биле чорудупкан. Бир эвес дожтаамал дээн болза кадайын эдертип аар турду ыйнаан, түр түве-дир ийин. Бистиң Танявыс, ам Татьяна Александровна мында, а ашаа — муң-муң километр ыракта. Ашаа чоруй барзадаа, Татьяна Александровна сагылга-чүрүмүг чурттап турду. Чээрби бир дугаарлыг квартирада сиилеп Распоповага каймн демейлээр. Кежээ дүжерге-ле Распопова дискек караа четпес торгу платьезин кедиптер, дыргактарын чүк-биле чаап алыр, идиин безин чаа мода өзүгаар даарааи. Өөнге та чүге олуруп шыдавас түве, аразы бидир ыйнаан. Аржын дың бажында-ла будуп алыр, карааның кирбиктерин тас түве кылдыр чула тыртып каапкан, ооң орнунда карандаш будуу-биле чуруп каан кирбик бар.

Ол Распоповага кежээниңе чаа эр келир. Мээң шуваганчым үжен дөрт чедир санаш, будалып калган. Ооң соонда келгеннер санаттынмайн турар...

А Татьяна Александровна аңаанче чагаа чорударынгала өй түве.

Бир кежээ дежурныйлап тургаш көөрүмге. Татьяна Александровна бир эр кижиниле кады чоруп ор. Ашаа чаның келгени ол ирги бе? деп бодадым. Чок, өске кижи болду. Четтинишпээн, аразы алдын ырак кылаштажып орлар. Элээн чоокшулап кээрге, ону ам-на топтап кордум...

Чок, ол мээң сеткилимге кирбээн. Эрниниң салы безиң модаан үнген, думчуунуң адаан даштыкы улус ышкаш түлүп алган, ийи кыдының кыргып алган— сегел кырында мочек дүк. А түвүрүнүң тары дээрге, бо эртен чаа чаш уруг-даа кедип турган ышкаш. Иликтерн базым санында-ла паровоз ышкаш дагжап чоруур. Ту. ту.-ту...

Херим эжиинче чедип келдилер.

— Мында чурттап турар мен— деп, Татьяна Александровна чугаалады.

— Силерни квартираңарга чедир үдеп каарын чөпшээреп көрүнер— деп бо ийин.

Ол кургаттынып, кезек силгингеш, бешки каътче үглай чорупту...

Ындыг-ла болган. Даартазында суггарып турумда база чоруп ор. Чигираңг кызыл алган кел чор. Биладиңер бе? Мен шуут тоний бер частым. Сугну олче хөме тудуптум. Ол мени бак соглээр дээш чадажып, сугга оптугуп тур.

— Сени ам.. ам.., ам.., — дээни дыңналыр.

Дириг кижиниң курлаг черге-ле сугга дүжүп олур дей бергенин чон карүп каан. Ол мырыңай оө тынып, суг тыртынып эгелээн. Бир кижи мээң холумда хереселди ушта тыртып алгаш, сугну өскээр аксы берди. Мен чаныптым. Чүгле оон кок моон апарганын көрүп четтиктим. Бир кулаан куду кылдыр ийлендирергеле, оон чартык кочал суг төктүр.

Эртенинде Татьяна Александровнаның хоналарындан аңаа кижи келди бе деп айтырарымга «чок» дидилер. Ынчаар «суггарарга» ол кайын кээр. Та канчаар бажыңына чедип алган.

Ындыг-дыр. Үш дутаар хүн үнүп келген. База-ла суггарып тур мен. Ол база кел чор. Кеденгирлеп, мени ол бээрин ораладжып чор. Бистиң бажыңывыстың ажытөлү мээң эш-өөрүм-не болгай, мынча дидилер.

— Егор кырган-ачай! Дүүнгү ажындырып турган кижиң дее ол кедекгирлеп чорүп ор...

Мен — олче, ол — менден. Мен — оон соолдан. Ол мегээ четтирбейн баар деп чор, ынчаныайн канчаар, шаптыктаар чүве бар эвес, а мээң түве суггарар хереселим шаптык боор чор. Сугну чаштырарымга-ла, былдай дүжер, черле алдырбас, чаштырарымга-ла, былдаптар. Ол чоок-кавыга чораан чээрби хире кижини кок суг кыллып каан боор мен. Ийи аътче, сес ытче суг кудуп кааптым. Бир моортай суг тыртынып өлүү берген. Ынчап чораш чылшыр чеде берген мен. Кудумчуга олура дүжер орта, десяңде чаш уруг ышкаш кылдыр чундуруп каапкан мен.

Улус база чыглып келген. Суумну хаай каапкаш, мени түдүп алдылар. Менээ чонаныгт-даа, катыым-даа көөр. Протоколду тургузуп эгелей бергеннер...

Мени шемелдеге шиитккенер.

— Ам база хулиганнаар болзуңза, шуут олуртуп кааптар бис, кырган — деп, судья медээ сагындырган түве. Оон аңгыда бир түс бежен аңнага база торгаанар. Бүзүрээр силер бе? Ол судка олурган хамаатылар бот-боттарындан бир түс бежен рубльдн чыгган, дораан-на дужаап берипкенер.

— Хоойлуга дүүшпес-даа болза салган соруглан чоп турган-дыр, ирей— деп медээ чугаалаанар.

Бир хамааты мени кыдынче имнеп аппарган:

— Кадайлыг кижи мен. База ырак черже үр хугаалыг чоруурум ол. Бистиң бажыңывыс даштын аштаар кылдыр шиичип ап кор—деп дилеп турган болгай...

1946 чыл.

Виктор АРДОВ.

Пародия

«ЭГЛИП КЕЛЕМ, ОЮМАА!»

Отпөс дег орланзрес үезин кым сагынмас боор. Амыдыралга уттундурбас өөрүшкү-даа, алдагдалдар-даа турар ыйнаан «Ондег кылбас эр кижи кайдал?» дижири ышкаш, мен база бир улуг чазыгны кылганымны чөрле утпас-тыр мен.

Хамык ужур ынакшылдан үнген чүве. Оюмаага дужуп алгаш, олут-чыдым, уйгудып чок чоруп турган үем түве. Болчашкан бир-ле шакта, түрээм болган Оюмаам арай аичыг сөстер октапкан болбас бе! Ынчалзадаа кым билир ону, оюн-баштаа-даа ыйнаан, орта билбейн барган болбас жен бе! Кандыг-даа оюн-баштакта шынныг түүл база тургулаар.

— Сен бо канчап барган кижи сен? Аржаанаңны душтуу чаңнап турда, чайык-вудук, артында идик-хевин безин оскелерден ылгалдыг кылдыр кедер. Аңаа домей-лээрге, сен ана эът-бурган кижи-дир сен— дээш, ол артында маңнап чоруй барган.

Оюмаанын сооидан сүрүп маңнаар харыым чок, бажыңдыва моң докпак-биле чаа улдадыпкан мынаш тур мен. Бажыңыма мунгараан-денгеерээн кылаштап келдим. Оон мурнунда-ла номчуп каапканым «Өске кадай» деп ыяк номуңну катап сегирип алдым. Ында мээң кымдан артык ыяк маадырым Сайлак түве. Оон озуп-хевирии чүраан ярлыларны улаштыр номчуп олурдум.

Кайгамчык чоор Оюмаанын мени чемелээн сөстери сагыжымга кирип келген. Сайдак ышкаш сула чаңнап чоруумза кылдыр бодап, чогаалчының бижээни ышкаш идик-хептен тыптынып, сула чаңнап чоруун кылдыр бодай бердим.

Аныякта черле ыңдыг, оттүүчээм өшкү эдерген анайдан дора кижи болгай мен. Бо шагда идик-хеп чок дээр эвес, ада-иениң акша-төгерии эвээш эвес, садыгга баргаш, хептиң эң-не улут өртектнин сада шаап алдым. Араганы чеже-даа хораан болза, хеергээнде база амыр. Бир шилди сада шаап алгаш, эрекгимии дыңзыдып, Оюмаанық аалынче чорупкам оң.

Мегелеңип-даа эвес, элээн алгыланкаш, шынап-да бидир-билбес барган чордум. Өгге кирген дораан мендим-даа чок, шыдаар шаам-биле чаңнап-ла эгеледим.

— Эзирик сен бе? — деп. Оюмаа арай боорда чугааланды.

Ону-даа дыңнаар хире эвес, орустап, тывалап, өңнап-солагайлап чаңнап-ла тур мен. Оюмаам мени орталандырар дээш чадашкан. Эзирик кижиде менде түү боор, далай безин чода ортузу четпес чүве-дир ийин. Душтуум кыстың чөгели төнген. Чугаа-соот-даа чок, ыят чок олурүп алган. Түгле кат-нем болур ужурлуг кадай түңнел сөстер онталкан:

— Шак ыңдыг кижи-биле канчап душчу бергениң ол, уруум. Эрте дээре кыйбын чаңып соксат! Оон-биле моон сонгаар черле ужурашпа! — дээш, уруун менден чажырып алгаш барган.

Ол-ла олчаан Оюмаамга душпадым. Дужар дээргедаа, ыядыр арынныг кижиге берге чораан. Түгле чаңгыс ырым ыңдын артып калчык.

Сени дээштиң
чалбыыштаттан
Сеткил-чүрээм
хаңызымга,
Одаг салгаш, түшкүрбейн
Ол-ла олчаан баарың ол бе?

Халаптыг-ла «Өске кадай» болду. Оон маадыры Сайдактың та, канчап хевии кеде бергеним ол ийин. Чогаалдың авторуң түү дээш чарбыыр мен ааи. Бодумнуң кончуг дапга бажымда-ла болгай. Чогаалга кирген кижиниле оттүнер деп бодаалым мени хайга таварыштырганы ол-дур. Кол-ла түүке чогаалчының сагындырын билбээним-дир ийин. Сайдак ышкаш болбаңар деп автор чагып турган-дыр ийин. А мен мутулайың оңу оттүнүп та чүм! Оон башка Оюмаам-биле оюн оя, чигин чиге чурттап чорбас мен бе! Чалыы шаамның частырыын ам билип, дуне безин чугааланы бээр алардым:

«Эглим келем, Оюмаа!...»

Өөлет ЧИҢМИТ.
Тес-Хем район.

ПЕНСИЯҢ АЛГАШ, БЭЭР СЕН, АВАЙ

Бир-ле катап бодумнуң кара-чажымдан эдеришкен зокимге дужа берген мен. Ол мени бажыңынче чалаан, ынчаи хостуг чораан болгаш чөпшээрештим. Орук ара эрткен-барганывыс хөөрешкеш, ажимниң бажыныңга чедип келгеннивисти-даа эскербээн болдувус.

Оон бажыныңга база «экибак» чугаавыс уламчылаан. Ол колдуунда бодунуң амыдыралын төөгүп ор. Мынчага өг-бүле тутпаан, ынчалза-даа элээн шыдалдыг чурттап орарын чугаалады. Шалыны улуг, ол-бо черден база ажылдап ала кааптар, ынчангаш бичежек бажыңында чок-ла түве чок, хевис, чадыг. Телевизор, холодильник аймаан чугаалаан-даа херээ чок.

Ажим шай изиде каапкан. Ону таваар аартавышаан, чугаавыс уламчылап ор бис. Кезек болганда ажимниң авазы кирип келди. Ол утбай мени база таныыр болгай. Авам, ачам сугну айтырып, база-ла хөөрежип ор бис. Үгбай бистин-биле кады денге шайлап орган. Оон ажимниң авазы бир чай кадында мынча диди:

— Уруум, ам чаа үлетпур бараанар магазинниден келдим. Чаа бараан кииргендир. Шагла-ла тыпсайн чораанын, кырган кижиге, меңнээ тааржыр платье тур. Бодүүн, хүрен өңнүг, сарыг-көк шокарлыг платье-дир ийин. Күүвүң садып алды, а мен адыр дээримге акша чок, пенсиям даарта үнер. Күүвүнден айтырарымга база чок, оон өртээ 9 рубльден берип көр—диди.

Ол сестериң соонда мээң манавааным түве болду. Түл дээрге ажимниң кезек ыыттавайн, авазынче чиктии сургей көргүлеп олурары. Оон ажынып, шыжыгып орары илдең. Бир-ле түве чугаалаар дээш менден эпчоксунуп орар хире. Үнеринче далажы бердим. Ажим ону база эскерип кааш:

— Олур-олур — диди.— Ам-даа хөөрежир бис.

Оон тура хадааш, шифоньерни ажыткаш, хөй-ле акша аразындан түдүш он рубль үштүп келгеш, аваынче соок көрүнгеш:

— Ма! — деп, доңгуну аажок чугаалады.— Пенсиян үнерге экке бээр сен.

Күжүр ие ону алгаш, «эккээр мен» дивишаан, дораан үнүптү. Бажы халагар. Ажим-биле хөөрежир хөнүм база чок апарган. Төрүп-ле каан, азырап-ла каан несинден он рубль негеп чыдар ажимниң чөгенчиин аа! Байырлажырынче далажыпкан мен.

Аяна МОНГУШ.

ЧАА ҮЕ ЧАГЫ

Доозун сиигеп
Доктаал-шиитпир
Савзыннары
Сараатталган.
Кабинеттин
Ханаларын
Байыр сөстүг
Мактал бижик
Чиргилчиннеп
Шимеп каастаан.
«Чедиишкинге
Тоткан дарга
Четпестерни
Тоовады» — деп.

Чөвүн билип,
Сөглээн улус
Доозазы
Доңгуттурду.
Шыяын сөглээш
Шыдашпайн
Ажы черже
Арылды-даа.
Серт чок дарга
Черле «шыдаар».
Деңшин чедер
Дээди дужаал
Тепкижин теп,
Дээрже үндү.

Ынчалза-даа
Ындыг мөзү
Ырмажокту
Ыраткас-даа.
«Серт чок» дарга
Серт кыпган
Үе ону
Үндүр октаан.
Чыыгган саазын
Сыртык болбаан,
Хая-даштан
Кадыг болган...
Бо-ла бүгү
Болган түүлдү

Аравыстан
Ажы дарга
Соңгуп тура
Сойгалаан бис.
Удуртукчу
Улус-ла дээш
Сагыш салбайн
Салыптарга
Хоржок чорду.
Холга тудуп,
Коллективтен
Хоорбаңар —
Чаа үе
Чагыы-дыр ол.

Владимир СЕРЕН-ООЛ.

— Завод девискээринче дүнеки үеде түге туристер киирип турар силер?

— Чок, туристер эвес, а дүнеки ээлчег ажылчыннары-дыр, дүүштеки чем кылып турары ол-дур.

✦

— Чок-чок, арага ишпестер иниттилеринге кирер дээн мен, силер-биле барбас мен.

Ян ЧОЛДАКТЫҢ чуруктары.

БАСНЯМ МААДЫРЫ СЕН

«Иргит кызы иеңээ шүлүүң тураскаат» — деп
Ийи кулаам амдыгаа дээр коңталадым.
Бирги бижээн баснямның маадыры
Бичии-даа бол, сеңээ дөмей эвейикпе.

Ол дээш меңээ четтиргениң сотлеп көр че.
Оон өскээр арга черле тыпаавайым шыл.
Эжим сени багай чаңдан ушпуп аар дээш,
Эгиир шагда оралдажып чоруурум бо.

Лидия ИРГИТ.

Шоодуг

ГАЗ ЭДИЛЕКЧИЛЕРИНГЕ ТАЙЫЛБЫР

— Эргим хамаатылар, бо бажыңның чаа эзелери! Силерге өөрүшкүлүг медээни дыңнадыр-дыр мен: даартадан эгелеп квартира бүрүзү газтыг болур.

Газ деп чүл? Ол дээрге, эргим эштер, аъш-чемни дүрген хайындырары, от одаар үлүгден хосталга болгаш... озал-ондак-тыр! Ийет, ийет, озал-ондак-тыр! Чүге? деп че! Тайылбырлаайн. Дүүнге чедир суугу одап келген болгай силер. Ол база озалдыг дээрзинге мартышпас боор силер. Суугунуң аксын ажык кааптарга, азы печканың хоолайын эрте дүглап кааптарга, кандыг ийин? Айыыл-озал болур болгай. Угаарлап болур.

Аңаа дениээрге газтың айыылы оон-даа улуг. Үгле угаарлап каар эвес, ол частып болур. Ийет, ийет. Ол дээрге көзүлбес, дыңналбас билдинмес ондак-тыр. Оон үнүп турарым чүгле чыттап турган ышкаш түлүп алган, ийи кыдының кыргып алган— сегел кырында мочек дүк. А түвүрүнүң тары дээрге, бо эртен чаа чаш уруг-даа кедип турган ышкаш. Иликтерн базым санында-ла паровоз ышкаш дагжап чоруур. Ту. ту.-ту...

Херим эжиинче чедип келдилер.

— Мында чурттап турар мен— деп, Татьяна Александровна чугаалады.

— Силерни квартираңарга чедир үдеп каарын чөпшээреп көрүнер— деп бо ийин.

Ол кургаттынып, кезек силгингеш, бешки каътче үглай чорупту...

Ындыг-ла болган. Даартазында суггарып турумда база чоруп ор. Чигираңг кызыл алган кел чор. Биладиңер бе? Мен шуут тоний бер частым. Сугну олче хөме тудуптум. Ол мени бак соглээр дээш чадажып, сугга оптугуп тур.

— Сени ам.. ам.., ам.., — дээни дыңналыр.

Дириг кижиниң курлаг черге-ле сугга дүжүп олур дей бергенин чон карүп каан. Ол мырыңай оө тынып, суг тыртынып эгелээн. Бир кижи мээң холумда хереселди ушта тыртып алгаш, сугну өскээр аксы берди. Мен чаныптым. Чүгле оон кок моон апарганын көрүп четтиктим. Бир кулаан куду кылдыр ийлендирергеле, оон чартык кочал суг төктүр.

Эртенинде Татьяна Александровнаның хоналарындан аңаа кижи келди бе деп айтырарымга «чок» дидилер. Ынчаар «суггарарга» ол кайын кээр. Та канчаар бажыңына чедип алган.

Ындыг-дыр. Үш дутаар хүн үнүп келген. База-ла суггарып тур мен. Ол база кел чор. Кеденгирлеп, мени ол бээрин ораладжып чор. Бистиң бажыңывыстың ажытөлү мээң эш-өөрүм-не болгай, мынча дидилер.

— Егор кырган-ачай! Дүүнгү ажындырып турган кижиң дее ол кедекгирлеп чорүп ор...

Мен — олче, ол — менден. Мен — оон соолдан. Ол мегээ четтирбейн баар деп чор, ынчанмайн канчаар, шаптыктаар чүве бар эвес, а мээң түве суггарар хереселим шаптык боор чор. Сугну чаштырарымга-ла, былдай дүжер, черле алдырбас, чаштырарымга-ла, былдаптар. Ол чоок-кавыга чораан чээрби хире кижини кок суг кыллып каан боор мен. Ийи аътче, сес ытче суг кудуп кааптым. Бир моортай суг тыртынып өлүү берген. Ынчап чораш чылшыр чеде берген мен. Кудумчуга олура дүжер орта, десяңде чаш уруг ышкаш кылдыр чундуруп каапкан мен.

Улус база чыглып келген. Суумну хаай каапкаш, мени түдүп алдылар. Менээ чонаныгт-даа, катыым-даа көөр. Протоколду тургузуп эгелей бергеннер...

Мени шемелдеге шиитккенер.

— Ам база хулиганнаар болзуңза, шуут олуртуп кааптар бис, кырган — деп, судья медээ сагындырган түве. Оон аңгыда бир түс бежен аңнага база торгаанар. Бүзүрээр силер бе? Ол судка олурган хамаатылар бот-боттарындан бир түс бежен рубльдн чыгган, дораан-на дужаап берипкенер.

— Хоойлуга дүүшпес-даа болза салган соруглан чоп турган-дыр, ирей— деп медээ чугаалаанар.

Бир хамааты мени кыдынче имнеп аппарган:

— Кадайлыг кижи мен. База ырак черже үр хугаалыг чоруурум ол. Бистиң бажыңывыс даштын аштаар кылдыр шиичип ап кор—деп дилеп турган болгай...

Ол чижекке көргүзейн. Плитага мүн тип каан дижик силер. Соокту эътти сугга суккаш, сугу кырынга салып каары билдингир болгай. А оон хайныры элээн ур, арай боорда манап алгаш, отту чавызаткаш, бок төгерии-биле үнүп чорупкандыр силер. А бок төгер черге келириңерге кожанар Аяцмаа Ангыр-ооловна, чиээлээрге аан чедип келген дижик. Оон-биле ийи-чаңгыс сес солчупкан соонда чугаалар-даа узай-ла бээр. Черле үнүп дугайын хөөрешпес боор, квартираларда соок дугайында, магазиннерде ховар бараанар дугайында, экибагай ашактар дугайында...

Оон арай боорда чугаанар дооскаш, чаңып кээр силер. А ажиңер-биле хөөрежип турар үеңерде сууглда тип каан чугаалааргa, газ чеже-даа эштиг болза, улуг-ла кичээнгейни негээр түве ийин. А бир эвес оны сагывас болза, ол элгиг түүл дыка-ла эпчок түүлге чедирип болурун утпаңар, ынчангаш коммуникабельдиг болурундан чайлаарын бодап көрүнер. «Коммуникабельдиг» деп чүл? деп че? Ол дээрге кожазы-биле аны душ боор кирип келген кижи-биле хөөрежиңгир-дир.

Ону чижекке көргүзейн. Плитага мүн тип каан дижик силер. Соокту эътти сугга суккаш, сугу кырынга салып каары билдингир болгай. А оон хайныры элээн ур, арай боорда манап алгаш, отту чавызаткаш, бок төгерии-биле үнүп чорупкандыр силер. А бок төгер черге келириңерге кожанар Аяцмаа Ангыр-ооловна, чиээлээрге аан чедип келген дижик. Оон-биле ийи-чаңгыс сес солчупкан соонда чугаалар-даа узай-ла бээр. Черле үнүп дугайын хөөрешпес боор, квартираларда соок дугайында, магазиннерде ховар бараанар дугайында, экибагай ашактар дугайында...

Оон арай боорда чугаанар дооскаш, чаңып кээр силер. А ажиңер-биле хөөрежип турар үеңерде сууглда тип каан мүнүңер хөөрсп келген, ийет, чогум боду төгүлбээн аан, а чүгле көвүү ажа шурап эгелээн... Бо таварылгада чүү болурул, эштер? Адыр, артыкы одурургдан арай дыңналбайн-дыр. Ийет, суугуну хөме куда берген болур. Ол көвүк чүү чүвеге айыылдыгыл? Газка бе? Адыр, дыңналдыр чугаалавыт аа. Газка деп че? Чо-ок, газка эвес, отка айыылдыг болбазыкпе. Оон өрт үнүп болур. А өрт үнмейн барып болур дидиңер бе! Ол база шын. төгүлген көвүк отту чавырылдырып-ла турар, а газыц үнүп-ле турар, эвесие. Газка айыылдыг деп баштай чугаалаан кижинии шын. А үнүп турар газ кижиниң кадынга эң хоралыг, харын-даа чамдык эртемденнериң, эртемденнериң даадым, специалистериң санап турары-биле алырга, ол олүмге чедирип болур. Айтырыг бар бе? Чүгле бижимел-биле бе? Ийет, бээр чорудуптунар. Чүү дээш эвес. Хм. «Дилег. Газ чокка хоржок бис, оон айыылын билип тур бис, ынчангаш хамык чүрүмну сагывышаан, газты эдилээр бис». Че, ыңдыг-дыр, газты ажыглаңар. Чүгле опаарымчалыг эвеспе... Тайылбырымны база катап эгелээйн.

Вячеслав САЯН.

Редактор
В. С. ШАРАВИН.

ТЕЛЕВИДЕНИЕ

ФЕВРАЛЬ 27-ДЕ
БИРГИ ПРОГРАММА
МОСКВАДАН

6.25 — «120 минута». 8.25—XV кышкы Олимпиада оюннары. Биатлон. Эстафета 4х7.5 км. Хоккей. Түңнел бөлүк командаларының маргылдаазы. 11.35 — «Социализм чурттарында». Тележурнал. 12.05 —Бөгүн делегейде. 12.25 —Бүгүдеге болгаш кижи бүрүзүнге. 13.00 — «Дириг амытаннар дугайында». 14.00 — «9-ку студия». 15.00 —XIX Бүгү-эвилел СЭКП конференциязынга уткуштур. Алыс утказы-биле чугаа. Партком болгаш эде тургустунуушкун. Чаа байдалда Донецк партия организациязының ажылын чаартыр дугайында. 16.30 —Улусчу чогаадылганың «Радуга» телепрограммаларының делегей фестивалы. «Как хааржак». «Идик иштинде кадаг». «Эзрип турар ыт». (Ирландия). 16.50 —Поэзия минуталары. 16.55 —Өг-бүле экраны. «Кестинмээн черлик чечектер диливдээ». Уран-чечен фильм. 18.30—XV кышкы Олимпиада оюннары. Коньки. 10.00 Хереэженнер. Хоккей. Түңнел бөлүк командаларының маргылдаазы. 21.00 — «Үе». 21.35 —Эде тургустунуушкун прожектору. 21.45 —Суббота кежээзинде. Телевизор дамыштыр таныжылга. Евгений Евстигнеев. 23.00 — «Театр директору». В.-А. Моцарттың чаңгыс көжегелиг каттырынчыг операзынга даянып тургускан телефильм. 23.25 —23.40 —Медээлер.

ИПИГИ ПРОГРАММА
МОСКВАДАН

8.00 —Эртенги гимнастика. 8.15— Теледопчулал. 8.55 — Театр телеабонементизи. В. Шекспир «Гамлет». 9.45 —«Чурутта, Чер!». 10.45—«Кадыкшыл». 11.30 — Шажын болгаш политика. 12.00 —Өг-бүле академиязы. 12.30 — «Билдингир-даа болза, элдептиг». 13.30 —XV кышкы Олимпиада оюннары. Данга хаак спорту. Слалом. Хереэженнер. 14.00—«Ынакшылдың баш үдур эскерии». Уран-чечен фильм. 15.05 — XV кышкы Олимпиада оюннары. Хоккей. Түңнел бөлүк командаларының маргылдаазы. 16.50 — Сизерге, автомобильге сонуургактарга. Москва чоогунда автомобильчилериңе тездуза коргузериниң чаа хевирлериниң дугайында. 17.20 —Реклама. 17.25 —«ХТК-88». Ивановскиниң Күрүне медицинституду-нуң болгаш Башкир кодээ ажыл-агый институдунуң командаларының хажураажышкыны. 19.00 — «Тамдыктыг удуңар, чаштар!». «Москвага селгүүстээшкин». 19.45 —«Ойна, гармонь!». РСФСР-ниң алдарлыг артистери Г. база А. Заволокиннер программаны чорудар. 21.00 —«Үе». 21.35— Эде тургустунуушкун прожектору. 21.45 — 23.20 — «Улуг утбазы». Уран-чечен фильм.

Кино

ФЕВРАЛЬ 27-ДЕ

«НАИЫРАЛ»: «Должники смерти» 13.50, 15.50, 17.50, 19.50, (үзүткен). «Твоё последнее танго» 9.30, 11.40, бичии залда: «Фантомас» 9.00, 12.10, 15.20, 18.40 шактарда.

«ПИОНЕР»: «С чертами не путят» 9.30, 14.40. «Киносборник № 163» 11.20, 13.10. «Этот безумный, безумный мир» 16.30, 19.20 шактарда.

«КАА-ХЕМ»: «Приключения Марка Твена» 15.00. «Год телёнка» 17.00, 19.00 шактарда.

Аглаар

Бөгүн республиканга бичее будуттаар, хар чагбас. Сөөгү-чеен чүктен хаттың күжү секундада 5—10 метр. Дүне агаар 34—39, чамдык черлерге 25—30 градус соор. Хүндүс агаар 20—25, чамдык черлерге 10 — 15, градус соор.

Кызылга бичее будуттаар, хар чагбас. Хаттың күжү кошкак. Дүне агаар 36—38, хүндүс 21—23 градус соор.

Автоорукгарга көстүрүү эки.

«ВОСТОК»: «Единожды солгав» 14.00, «Трое мужчин и младенец в люльке» 16.00, 18.00, 20.00 шактарда.

Адрезивис: 667000 Кызыл хоорай, Красноармейская кудумчуу, 100.

ШЫНЫҢ ТЕЛЕФОННАРЫ: КИЛДИСТЕРНИҢ: партийжи амыдырал килдизиниң 3-36-82, совет тургузут килдизиниң 3-37-11, улетшур килдизиниң 3-36-73, чагаа килдизиниң 3-39-03, культура килдизиниң 3-39-15, кадза ажыл-агый килдизиниң 3-41-16, социал айтырыглар килдизиниң 3-41-23, корректорларның 3-37-11, бухгалтериниң 3-42-41, солун келбейн барганза 2-32-75 де эдилээр.

Чылда 300 катап үнер. Хемчээли 2 парадага амазы. Тиражы 24627 экз. Содулуун индекси 54241.

Тыва АССР-ниң Ном үндүрер чер, полиграфия болгаш ном садыгының херектериниң талазы-биле күрүне комитединиң типографиязы. Кызыл, Шетинкин биле Кравченко кудумчуу, бажың № 1.

Чагыг № 2671. ТС—00037.

Тувинская республиканская БИБЛИОТЕКА им. А. С. Пушкина

Бүгү чурттарның пролетарийлери, каттыжыңар!

ШЫН

СЭКП Тыва обкомунуң, Тыва АССР-ниң Дээди Совединиң болгаш Министрлер Чөвүлелиниң органы

1988 чылдың февраль 28 воскресенье № 50 (13650)

1925 чылда тургузулгаш.

Өртээ 3 коскеш.

ПАРТИЯНЫҢ XIX БҮГҮ-ЭВИЛЕЛ КОНФЕРЕНЦИЯЗЫНГА УТКУШТУР!

КОММУНИСТИН ОТЧЁДУ

Адын, ужур-дузазын улам бедик көдүрер

Партия кежигүмүнүң адын болгаш ужур-дузазым бедик, улам бедик көдүрериниң В. И. Ленин доктаамал сагыш салып чораан. Ленинчи чагыларга дүүштүр коммунистерни партияның херээнге бердынгем, идеилиг бүзүрелге, коммунистиг моральдың ёзулуунга кижизидерин, оларның күш-ажылга болгаш нийтилел-политиктиг амыдыралта авангардчы ролюн бедидерим, амыдырал-чурттарлага үлегерлиг сагыыла-чурумунуң дугайында сагыш салырын партия эге организациялары баштаарын СЭКП-ниң Уставында айыткан. Ынчангаш партия эге организациялары партия ажылының стилин өскертир, арга-методтарын, хевирлерин янзы-бүрү болдурарының хемчегларин ап турар.

Партия ажылының өске хевирлери-биле чергелештир устав негелделерин күүседип турарының талазы-биле коммунистерниң отчёттарын пленумнарга, парткомнар, партия партбюро хуралдарынга чугаалажырын соолгу үеде практикалап турар. Аңаа коммунистиң даандырган ажыл-херээн, партийжи даалгаларны канчаар күүседип турарын, хөй-нийтиниң херээнге киржилгезин, аажы-чаңын, амыдыралын амгы үеде эде тургустунуушкунуңуң партийжи негелделерни ёзугаар шыңгыы чугаалажын келген.

Соолгу чылдарда коммунист-удуртукчуларның, коммунистерниң отчёттарын янчаар дыңнаарын көвүдеткен. Ол болза оларның ажылынга харысалгазын бедидеринге, эде тургустунарынга, партийжи даалгаларны күүседирин, хөй-нийти ажылынга киржилгезин улам идепкейжиттикен. Районнарның, үлетпүр бүдүрүлгелериниң, совхозтарның, күш-ажылчы коллективтериниң, организацияларның мурнунда салдынган социал-экономиктиг сорулгаларны чедиишкинниг шиитпирлээринге, четпестерни чайладырыкче биче эвес ол ажыл салдарын чедирген.

Кызыл районда «Тинилгелге», Бай-Тайгада, «Бай-Тал», Улуг-Хемде, «Ак-Туруг», Өвүрде «Торгалыг» совхозтарда, Кызылдың даараныла фабриказында, Тываның геологиязинчилел экспедициязында, Азас ортумак школазында болгаш өске-даа партия эге организацияларны коммунистерниң отчёттарын дыңнаарының, партийжи характеристикаларны бадылаарының шынарын экижиттикен, четпестерни эдер талазы-биле хемчегларин айыткан шиитпирлериниң күүселдезин организастап, хынап турар. Ол чоруктар бо коллективтерниң ажылын эде тургузарынга, чедиишкиннерни ажылдаарынга салдарлыг болган.

Коммунистиң отчёдуун дыңнаарынга белеткелди хынамчалыг чорудуп турар болу берген. Отчёдун дыңнаар коммунисти азы коммунист-удуртукчуну баш бурунгаар тодаратпаш, ол айтырыгны белеткээр эштерни томуйлаар, олар коммунистиң ажыл-чорудулгазында чедиишкиннерни болгаш четпестерни ханы аналиттээр. Оон экономиканы эргелеп башкарарын эде тургузарынга, социал айтырыгларны шиитпирлээринге, бот-орулга-чарылганы, бригада, өг-бүле керээнин нептередиринге, корум-чурумну, күш ажылдың сагыла-чурумун быжыглаарынга, организастыг чоруктуу эжижидерингe хууда салымышкының, ында четпестерни үлеп турар.

Соолгу чылдарда Өвүр районга он сес коммунист-удуртукчунуң отчёдун дыңнап, партийжи характеристикаларын бадылаан. «Торгалыг» совхозтуң директору А. С. Куларның отчёдун партия хуралынга дыңнаашаш, оон ажылының стилинде, сагыла-чурумунда чамдык четпестер барын коммунистер шүгүмчүлеп, оны эдип алган. Үениң негелделеринге дүүштүр ажылын эде тургузарын негээн. Коммунист оон шын түңнелди үндүрүп, ажылды эжижидип эгелээн. Оон түңнелинде эртаең чылын ажыл-агый планныг онаалдаларын күүсеткен, орулгалыг ажылдаан, Социал айтырыгларны шиитпирлээриниң хемчегларин ап турар. Шак мындыг чижектерни өске-даа бүдүрүлгелердем, совхозтардан көрүп болур.

Коммунистерниң отчёттарын дыңнаарын соолгу үеде алдын идепкейжидип, шынарын экижиттикен болза-даа, бо чугула херекте четпестер ам-даа барын эде тургустунуушкунну канчаар удуртуп турарының дугайында айтырыгларны чугаалаткан пленумнарга, коммунистерниң хуралдарынга демдеглээн. Дыка хөй коммунист-удуртукчуларның отчёттарын бүдүрүлгелерде, совхозтарда партия эге организациялары хуралдарынга дыңнаашаш, оларның ажыл-чорудулгазында четпестерни шыңгыы шүгүмчүлээш, ол четпестерни эдеринiң хемчегларин, хуусааларын айыткан доктаалдарны хүлээп алган. Ынчалза-даа оларның дээштин чавыс болганындан, удуртукчуларның күүседикчи сагыла-чурумунуң кошкаакдан, партия организацияларының хүлээп алган шиитпирлериниң күүселдезинче, хыналдазынче доктаамал сагыш салбайн келгенинден отчёдун берген чамдык коммунистер айыткан четпестерни чайладыр дээш чаа ёзу-биле инициативалыг ажылдавайн, ажылының эргн стилинден адырлып шыдавайн турар. Оон уржуу-биле республикада доктаамал планныг онаалдаларын күүсетпес бүдүрүлгелер, совхозтар бары хөйге билдингир болгай. Ылангыя малдың баш саны өспейн, продуктуудуу бедиивейн келген. Районнарның агроүлетпүр каттыжышкыннарының чөвүлелдериниң даргаларының, совхозтар директорларының болгаш оларның специалистериниң отчёттарын партия хуралдарынга чаңгыс удаа эвес дыңнаан, четпестерни эдеринiң талазы-биле удаа-дараа доктаалдарны хүлээп ап турар, а оларның күүселдезинче сагыш салымышкын четпес, күүседикчилерден негелде кошкак болуп арткан. Оон уламыдан эрткен чылын 21 совхоз сүт, 15 ажыл-агый дүк садарының планын күүсетпээн. «Октябрь 30 чылы», «Өөк», «Кызыгаар», «Мөрен», «Шажбалыг» совхозтар бүгү коргүзүглерин күүседип шыдаваан. Чурт үлетпүрүнүң бүдүрүлгелери, алгы заводу, «Тудуг келектер» комбинады бээр продукциязының планын үргүлчү үзүп келген. Республиканың чурттарлага тудуунуң амыдырал хандырылганың ажыл-ишчилерниң ажылдаарынга, чурттаарынга таарымчалыг байдалдарны тургузарының айтырыглары четпес шиитпирлеттинип турар. Партия райкомнарының, хоорлөмүнүң партия эге организацияларының сан-медээлериниден алырга, дыка хөй коммунистер отчёттарын берген. Чөөн-Хемчиктиң партия организациялары соолгу үеде 57 коммунистиң отчёдун дыңнаан, бир эвес олар хуралдарның шиитпирлерин күүседир дээп эки ажылдаан чүве болза, четпестер эвээжээр ийик, а херек кырында район эрткен чылын күргүнеге эът, дүк садарының планын күүсетпээн.

СЭКП ТК-ның февраль (1988 ч.) Пленуму шиитпирлээринiң амыдыралын демократчыдып, экономиктиг үндезин реформаны боттандырып турар үеде партияның кадр политиказын сайгарыңгайжыдарын аймтаан болгай, ол болза эде тургустунуушкунуңуң чаа үе-чадазында бирги эллчегде, коммунистерден негелделни күүдетпээн, харысалганы улгаттырганы-дыр. Ындыг болганда партия организациялары ону боттандырар дээш ажылдаар херек.

Партияның XIX Бүгү-эвилел конференциязынга төлептиг ужуражыры-биле күш-ажылчы коллективтер, ажылчылар бедиткен үлээлгелерин алган, оларның күүселдезинiң кайчаар организастап, күүседип турарының дугайында коммунистерниң отчёттарын дыңнаары ам чугула болуп турар.

ХОЙЖУ ВАСИЛИЙ ЯНЧАТ

«Тинилгелге» совхозта Василий Юлонович Янчаттың ады сураглыг. Бедик дүжүттүү өстүрериниң мастери Социалистиг Күш-ажылдың Маадыры деп бедик аттыг. Кат чыл мурнунда ол бодунуң кадының ажыл-биле хойжулап эгелээн. Чаа мергежилге база-ла мергежилдиин коргүзүп, эки түңнелдерни чедип ап, мурнакчы хойжуларның бирээзи болуп санадып турар. Бо хүнде ооң коданында 400 ажыг хою оолдап турар, хураганнары оңча.

ЧУРУКТА: В. О. Янчат.

Созуу болгаш фотозу Владимир КАЗЫРЫКПАЙНЫҢ.

БЕДИТКЕН ХҮЛЭЭЛГЕ

Партияның XIX Бүгү-эвилел конференциязын тодептиг ажылчыннын-биле үүкүүр дээш күш-ажылчы коллективтер бедиткен социалистиг хүлээлгелерни ап турар. Кызылдың № 3 автобудурүлгезиниң коллективи бот-тарының бар аргаларын санап көргеш, социалистиг хүлээлгелерин эде көргеп.

Оларның социалистиг хүлээлгелеринде мындыг одурүлар бижиттинген:

— Бо чылдың алды айларында чүк соөртүр планны июнь 28-те күүседир;

— пландан ажыр 10 муң тонна чүктү соөртүр;

— 10 муң рубльдиң орулгазын болгаш 5 муң рубльдиң арыг орулгазын немей алыр.

Беш чылдың үш чылының планныг онаалдаларын он чылаачы күүседирин хүлээлгелерин эде көргеп.

Оларның арасында бүдүрүлгениң мурнакчы чолаачылары, коммунист Михаил Васильевич Клименко, Николай Перелыгин, Николай Березин болгаш өскелер-даа бар.

Дадар-оол ОЮН.

РСФСР-НИҢ ДЭЭДИ СОВЕДИНИҢ ПРЕЗИДИУМУНДА

Февраль 26-да РСФСР-ниң Дээди Совединиң Президиумунуң эжелеглиг хуралы болуп арткан.

Россия Федерациязының ажылчы чону, бүгү совет кижилер-биле бир демей, СЭКП ТК-ның февраль (1988 ч.) Пленумунуң шиитпирлерин болгаш СЭКП ТК-ның Чиңгине секретары М. С. Горбачевтуң аңаа чугаазын ханы чүүлдүгүүмүүшкүн-биле хүлээп алган деп хуралга демдеглээн. СЭКП ТК-ның Пленумунуң шиитпирлеринде болгаш М. С. Горбачевтуң чугаазында программалыг чүүлдерниде амгы үе-чадазында партияның болгаш чонуң күженишкиниринiң кол үгжениишкиниринiң тодаргайлаттыган, совет нийтилелди чаартырының идеологиязын, социализмниң демократтыг принциптерин боттандырарынга улус депутаттарының Советтериниң ролюн айыткан.

Чонуң бот-башкарылгалыг хөй-нийти организациязын күүрүне болгаш нийтилел амыдыралының айтырыгларын шиитпирлээрине киништирер талазы-биле Иваново областың улус депутаттарының Советтериниң ажылын Президиумга чугаалажып көрген. Облкүүском даргазы В. Н. Тихомиров илеткел кылган. Бот-башкарылгалыг хөй-нийти организацияларын эде тургустунуушкунуң чорудулгазынга калбаа-биле киништирерин областың Советтериниң хандырбазаның, оларны удуртуруун стилин оожум чаартын турарын демдеглээн. Хамаатылар-ның чурттап турар черинiң айы-биле ажылды чорударда, Советтер оларга кошкак дээнып, оларның инициативазын болгаш ажыл-херектi чоруун бедитпейн турар. Четпес кижизидилгелиг элээдилерниң, нарын байдалдыг өг-бүлелериниң алгоголизмге удур хойлуунуң хажыдын турар кижилерниң кичээнгейдеи дашкаар артып каап турары ховар эвес.

Демдеглеттинген четпестерни чайладырын, бот-башкарылгалыг хөй-нийти организацияларын удуртур талазы-биле ажылдың деңнелин бедидерин, күүрүнiң болгаш хөй-нийтиниң ажыл-херектерин эрткелеп башкарарынга хөй-нийти организацияларын калбаа-биле киништирерин Иваново областың улус депутаттарының Советтерине РСФСР-ниң Дээди Совединиң Президиуму дааскан.

Нийтилелге ажыктыг ажыл-чорудулгага хамаатыларны киништирер талазы-биле совет органнарның ажылының практиказын хамык-биле аналиттеп көөрүн, бодуунуң ажылынга демократтыг үндезиннерни уламна хамыладырынче улганган дээштиг хемчегларни алырын, хөй-нийти организацияларының бот-тускайлаң чоруун болгаш харысалгазын доктаамал бедидерин, кижилерниң амыдырал байдалдарын экижидери-биле холбашкан сорулгаларны шиитпирлээрде, оларның күженишкиниринiң сырый холбаштырарын автономнуг республикаларның Дээди Советтериниң Президиумнарынга, Министрлер Чөвүлелдерине, улус депутаттарының край, область, Москва болгаш Ленинград шоорай Советтерине, оларның күүсеткен комитеттерине сүмелээн.

Хөй-нийтиниң бот-башкарылгазын хогжүдериниң, ажыктыг хөй-нийтиниң идепкейлиг ажыл-чорудулгага чонну чурттап турар черинiң аайы-биле киништирериниң дуржулгазын база айтырыгларын калбаа-биле чыдарын «Совет Россия» солунуун редакциязынга, черчерде солуннарның радионуң болгаш телеидениеңнiң редакцияларынга сүмелээн.

Арагалаар чорукту коруп үеринче утпаан хөойлуну күүседир талазы-биле РСФСР-ниң улус депутаттарының Советтериниң ажылының дугайында айтырыгны РСФСР-ниң Дээди Совединиң Президиуму чугаалажып көрген. Арагалаар чорукка болгаш алкоголизмге удур демиселди Россия Федерациязының улус депутаттарының Советтери соолгу үеде кошкатканын, ол демисел комплекс харатерлиг болгаш чогуур системалыг үргүлчү чоруттунган турарын хандырбаанын демдеглээн. Араганы боттары кылыр чорукту илередир база уштаар, ол айтырыгны шиитпирлээринге калбаа-биле хөй-нийтини киништирер талазы-биле дээштиг хемчегларни республикада албайн турар.

Арагалаар болгаш арагазы боттары кылыр чорукту сый шавар талазы-биле ажылдың байдалын хандыр болгаш бүгү талалыг амалинтел көөрүн, таарымча чок ол болуушкунларга удур демиселди күштелдиринче утпаан шиитпирлиг хемчегларни алырын, ол айтырыгны эчизинге чедир бүгү талалыг шиитпирлээрин хандырарын автономнуг республикаларның Дээди Советтериниң Президиумнарынга болгаш Министрлер Чөвүлелдериңе, улус депутаттарының край болгаш область Советтериңе сүмелээн.

РСФСР-ниң Дээди Совединиң Президиумунуң хүлээп алышкын черинге хамаатыларның киирген дилегларинiң дугайында «Хамаатыларның саналдарын, билдиришкиниерин болгаш хомудалдарын чугаалажып көөр талазы-биле Владимир хоорайның улус депутаттарының Советтериниң ажылының дугайында» РСФСР-ниң Дээди Совединиң Президиумунуң 1986 чылдың апрель 16-да доктаалын күүседип турарының дугайында айтырыгларны Президиум чугаалажып көргеп. Бо айтырыглар талазы-биле чогуур доктаалдарны хүлээп алган.

Республиканың күүрүне амыдыралының өске-даа чамдык айтырыгларын Президиумунуң хүралынга база чугаалажып көргеп.

(СЭТА).

ПЛАНДАН АЖЫР АЛГАН

Бо чылдың эгезинден бистиң республиканың улус ажыл-агый адырларының бүдүрүлгелерин, бригадаларын, участокторун, цехтерин партияның XIX Бүгү-эвилел конференциязынга уткуштур социалистиг чарышты калбартып, бедиткен социалистиг хүлээлгелерин ап турар. Бөгүн Чурт үлетпүрү Чурттаага-коммунал ажыл-агый болгаш Чонуң амыдырал хандырылга министерстволарының чамдык коллективтериниң хүлээлгелери-биле танышаалыңар.

Москваның мурнакчы бүдүрүлгелериниң партия конференциязын төлептиг үткүүр дээш эгелээшкини-биле Чурт үлетпүр министерствозунуң чонуң сүй-белек бүдүрер цегиниң коллективи танышкан болгаш ону деткээн. Оон ишчилери боттарының бар аргаларын санап көргеш, бо беш чылдың баштайгы үш чылының планныг онаалдаларын кол көргүзүглер талазы-биле конференцияның ажыттынар хүнүнге, 1988 чылдың июнь 28-ке чедир күүседирин хүлээнген. Сүй-белек бүдүрүкчүлери ол үеге чедир 1 млн. 780 муң рубльдиң бараанныг продукциязын бүдүрер болгаш сайгарар сорулганы салган ол дээрге үш чылдың планы-дыр.

Чонуң амыдырал хандырылга министерствозунуң «Рембыттехника» бүдүрүлгезинде соодукчулар септеер А. И. Бадреднов удуртkан бригада бо чылдың июнь 10-га чедир чартык чылдың планныг онаалдазын күүсетпишаан, планнаан ажыр 3 муң рубльдиң ачы-дузазын чонга чедирерин хүлээнген. Ол ышкаш күш-ажылдың бүдүрүкчүлүүн 2 хуу өстүрерин, электри энергиязын, септелге материалдарын 500 рубльге кемнээрин, бир чаартыкты саналды киирерин база хүлээнген.

«Тыва коммунизмге» колхозтуң партия конференциязынга уткуштур электри болгаш чылыг энергиязын сайгарарының чартык чыл планын күүседирин, планнаттыганынган 4 муң квт.-шак электри энергиязын камнаадырын, чурттаачы чонга 3 муң рубльдиң ачы-дузазын планнаан ажыр чедирерин, иштикти күрлавырларны мөөнгел тургаш, күш-ажылдың бүдүрүкчүлүүн 2 хуу бедидерин хүлээнген.

«Тувашвейбыт» бүдүрүлге каттыжышкынының Кызылда «Берёзка» ательеезиниң коллективи дииги хуралга үш чылдың планын ёзугаар 113 муң рубльге ачы-дуза чедирер дээш даалгазын июнь 20-ге чедир бүрүн күүседирип, ачы-дуза чедирилгезиниң шынарын 3 хуу бедидерин, 4 кижиниң холушкак мергежилге оөредирин хүлээнген.

Бо бүдүрүлгелериниң чаа-гай эгелээшкинин тус-тус министерстволар болгаш ведомстволар, чурт үлетпүрүнүң болгаш коммунал-амыдырал хандырылга бүдүрүлгелериниң ажылдакчыларының профэвилел обкому деткээн. Үк коллективтериниң ишчилерi соглаан соңгуже ээ болур дээрзинге бүзүрел турар.

Александр БАКУЛИН,
чурт үлетпүрүнүң болгаш коммунал-амыдырал хандырылга бүдүрүлгелериниң ажылдакчыларының профэвилел обкомунуң даргазы.

НЕМЕЙ 30 МУҢ ТОННАНЫ

СЭКП-ниң XXVII съездиниң база партия Төп Комитединиң ооң соонда болгулаан Пленумнарының шиитпирлерин амыдыралга боттандырбышаан, күш-ажылчы коллективтер эртелеп башкарылганың чаа методтарын болгаш хевирлерин шиңгээдип албышаан, ажылагыйны эргелеп башкарарының чаа байдалдарында боттарының мурнунда салдынган сорулгаларны чедиишкиниг шиитпирлээр дээш кыымнак ажылдап турар. Он чыл-ны беш чылдың үшкү чылы база партияның XIX Бүгү-эвилел конференциязы болуур бо 1988 чылда күш-ажылчы коллективтер бедиткен социалистиг хүлээлгелерни алгылаан.

«Тыва автотранс» бүдүрүлге каттыжышкынының коллективтери чүк соөртүлгезин болгаш пассажирлер аргыштырылгазын организастаарын сайзырангайжыдып, камналга чурумун шыңгыыладып, долу бот-орулга-чарылганы болгаш бот-акшалаңышкынны нептередип, күш-ажылдың сагыла-чурумун быжыглап турган, планныг онаалдаларны күүседир талазы-биле социалистиг хүлээлгелерни алган.

Каттыжышкынының Кызылда кожуун чоруур механизастаттынган колонназының ийи бригадазы он ийиги беш чылдың үш чылының КМК-ның иштиг коллективи 2,5 чылдың планнарын, Минусинск АТБ-ниң коллективи Шагаан-Арыг АТБ-ниң чолаачылар бригадаларының чүк соөртүлгезиниң хемчээлиниң, Тываның автосептелге заводунуң коллективи барааның продукциязын, чонуң күзүүн даамчылаар талазы-биле контораның ажылчылары чонга ачы-дуза чедирериниң саарылга хемчээлиниң талазы-биле бирги чартык чылдың планныг онаалдаларын СЭКП-ниң XIX Бүгү-эвилел конференциязының чүк соөртүр автомобильдеринiң — 0,61, автобустарының — 0,72, таксилериниң — 0,78, кожуглар ажыглаарын — 0,65 кылдыр бедидерин чедип алыр. Контейнерлер-биле чүк соөртүп чедирериниң хемчээлин 2 хуу, хаптап каап чүктернин — 6,7 хуу, кожуглуг машиналар-биле чүк чедирериниң хемчээлин 5 хуу улгаттырар.

Шимчээр составты ажыглаарын экижиттикениниң, пассажирлер аргыштырылгазын организастаарын сайзырангайжыткаанының күсели-биле чонуң хереглелин бүрүн хандырарын чедип алыр. Чонга эки хандырар дээш социалистиг чарышты улам калбартыр.

Автосептелге заводунга дөрт чаа технологтуг дериглерни нептередип, ам бар бүдүрүлге шөлдерин ажыглаарын экижидип, бүдүрүп турар продукциязың шынарын бедиткеш, материалдыг болгаш энергетика курлавырларын камналгалыг ажыглап турган, 13 муң рубльдиң продукциязын планнаан ажыр бүдүрүп үндүрер. Чонга амыдырал ачы-дузазын чедирер чыл планын 13,6 муң рубльге, ооң иштинде чонуң чүүгүн даамчылаарын 12 муң рубльге ажыр күүседир.

Тудуг-монтаж ажылдарының чыл планын декабрь 25-те күүседир. Шагаан-Арыг хоорайга дөрт чүртталга баазының, Кызылга хоорайлар аразынга контейнерлиг чүк соөртүр конторазының будүрүлге корпузун, № 1 автобудурулгениң дузалал ажыл-агыйынга 50 баш хаван кирер кажаанын, Минусинск хоорайга 100 орунгуг иштi чүрттаага базыдын, № 3 автобудурулгеге 10 квартиралыг чүрттаага базыдын, Шагаан-Арыг хоорайга 200 автомашина кирер автобудурулге базазын тудуп, ажылдаага киирер.

Чыл дургузунда 250 чолаачының септелгеге ажылдаар 120 ажылчынны белеткээр болгаш 50 ажылчынны, 27 специалистерни болгаш албан-хаакчыларын мергежилин бедидер.

Аъш-чем программазын чедиишкиниг боттандырар сорулга-биле каттыжышкынның дузалал ажыл-агыйындан 6 тонна эът продуктуларын алыр болгаш 3 тонна ногаа аймаан остүрер. 1988 чылдың дүжүт ажаалдазының үезинде кодээ ажыл-агый продуктуларын кыска хуусаада чидириг чок соөртүрүн чедип алыр. Ажылдап турар кижи бүрүзү социал-культура-амыдырал тудугларынга дөрттен эвээш эвес хүн ажылдаар.

Республиканың транспортчуларының социалистиг хүлээлгелеринге немелде чүүлдүг кирер бижээн. Партияның XIX Бүгү-эвилел конференциязының ажыттынар хүнүнге чедир 30 муң тонна чүктү планга немей соөртүрүн олар шиитпирлээн. Ажыл-агыйны башкарарының тва байдалдарынче пиличээнивис хүлээлгелеривисти эдеөрүнче бистерни албадаткан деп, транспорттулар чугаалап турар.

Мачай-оол ОЮН.

АЖЫК КОСМОСТА

Ужудушкун башкарар Төп, февраль 28. (СЭТА). Башкарылгалыг «Мир» комплектинг ужудушкунунуң программазын ёзугаар Владимир Титов биле Муса Манаров ажык космосче үнгеш, хүн батареязының шенеп көөр секциязын быжыглаан. Москваныы-биле 12 шак 30 минута турда олар дериг-херекселдерин үндүрүп алгаш, үшкү хүн батареязынга оңу улаан. Үк батареяны эрткен чылдың июнь айда Юрий Романенко биле Александр Лавейкин тургускан турган.

Ол батареяның чаа секциязын эки шынарлыг материалдан кылган, оон ажылының коэффициентизиниң ажыктыг өскелерден бедик. Космонавтылар комплектиг даштыкы кезээн хынап, чаа приборларны тургускан болгаш үр ажылдаан эрги материалдарның чамдык хевирлерин ап алганнар. Олар ажык космоска 4 шак 25 минута дургузунда ажылдаанар.

Космонавтыларның калмының байдалы эки.

ДЕЛЕГЕЙ ДЕҢНЕЛИНДЕ

Львовтуң «Электрон» төп каттыжышкыны биле Варшаваның телевизор заводу дөртку салгалдың телевизорларын шенеп көөрүн дооскан. Шенелде доозулган соонда ийи тала комплектация детальдарын бот-боттарынга бээр дугайында кадыг ажылдажылганың керээнинге ат салган.

Ол ажылды ССРЭ биле ПУР-нуң аразында 1985 — 1990 чылларда телевизор бүдүрериниң талазы-биле эртем-техниктиг кадыг ажылдажылгага көрдүнген программа ёзугаар боттандырган. Чаа телевизор шынарының талазы-биле делегей стандартынга дүгжүп турар.

Львовтуң «Электрон» дээр телевизорларын ГФР, Бельгия, Голландия, Франция салып ап турар.

(СЭТА).

Кызылчыларның кичээнгейинге

1988 чылдың март 4-те 8 шактан 13 шакка чедир улус депутаттарының Кызыл хоорай Совединиң күүскомунуң даргазының орлакчызы Надежда Лаврентьевна Верхотурова-биле школалар болгаш школа казыы четпээнiң албан черлеринiң ажылының айтырыгларының талазы-биле телефон дамчыштыр дөрт чугаалажып болур. 2-34-51 дугаарлыг телефон дамчыштыр харызалажыр.

* * *

Арагалаашкын-биле демисел айтырыгларынга хамаарышкан Кызыл хоорайның төп районунуң хамаатыларының чыыжы «Найырал» кинотеатрынга март 2-де 17.00 шакта болурун хооркүүском дыңнадып тур.

Улусчу контроль

1988ч. февраль. № 2 (165)

Улусчу контроль комитеттеринде

БАЙ-ХААК

Көдээ ажыл-агайда хөйүбиле ажыглаттынып турар алектри шимчедикчилерлиг түргүзугларның, оларны ажыладыр аппараттарның база фермаларда янзы-бүрү механизмнериң техниктиг ажаалдазын боттандырарыбиле тускай тургустунган «Тыва агроүлетпүрэнерго» бүдүрүлге каттыжышкынының чамдык районнарда бүдүрүлелерги оларга даандырган ажыл-херекти чогуүп, чедир организастап шыдавайн, совхозтарның ажылхерекчи дузалакчылары болур сорулгазын чедип чадап туруп берген.

Ындыг байдалдың тодаргай чүүкээн Бай-Хаакта ажыл-агыйлар аразының «Агроүлетпүрэнерго» бүдүрүлгезинге чоруткан хыналданың түннелдери көргүскен. Ол бүдүрүлге Таңды районнуң беш совхозтарыбиле кереэлиг ажылдап турган, эрткен чылын 4 совхозка кереэлерин чедир күүседип бербээн. С. К. Тока аттыг, ССРЭ-ниң 50 чылы, «Коммунизмниң херели», «Россия» совхозтарга нинтизи-биле 38 муң рубль өртектиг ачы-дузаа чедирер тургаш, чүгле 21,6 муң рубль өртектиг ажылдарны кылып күүсеткен. Кол чылдагааннар чүл дээрге, техниктиг ажаалданың графиктериниң сагыттынмазы, ажылчыннарның кол үүлээлгезинден өскээр чардыгары, үргүлүү солчуру база дугурушкан талаларның бот-боттарынга контроль чогу болуп турар. Чижээлээрге, инек саар тургузугларның болгаш аппараттарның ажаалдазын кылыр звено чүгле шын кижиден тургустунган, ажылынга четтикпейн, кылза чогуур операцияларны долу эвес күүседир

ҮЕНИҢ БАЙДАЛЫНГА ДҮҮШТҮРЕР

Республиканың комсомолчулары болгаш аныяктары партияның XXVII съездизиниң шиитпирлерин амыдыралга боттандырар дээш ажылдап турарлар. Олар эрткен чылын, бүгү совет улус-биле бир дөмей, Улуг Октябрьның 70 чылын политиктиг болгаш күш-ажылчы улуг көдүрлүүшкүн-биле уткаан. «Улуг Октябрьның 70 чылынга — шалыпчы 70 неделя!» деп лозунгуг күш-ажылчы эвлечегге улус ажылагыйының янзы-бүрү адырларындан 35 мүң ажыг аныяк ажылчыннар киришкен. Оларның 4 мүңү боттарының планныг онаалдаларын болгаш социалистиг хүлээлгелерин күүсеткенининг дугайын комсомолдуң область комитединге рапорттаан.

Оларның иштинде В. И. Ленин аттыг «Тыва даг-дүгү» комбинаттың бөдүүн рудалар болбаазырадыр цетинин ээлчээнин, Бай-Тайга районнуң чоннуң амыдырал хандырылга бүдүрүлге эргелелиниң дааранылга цетинин, Мөңгүн-Тайга районнуң бот-орулгачарылгалыг тудут участогунуң тудугжуларының болгаш өске-даа комсомолчу-аныяктар коллективтери ол чарыштың мурнуку одургуларынга кирип, эрткен чылды эки доосканнар. Чылдың баштайгы хүннеринден эгелеп ак сеткилдиг, шалыпчы күш-ажылдың үлегерин өскелерге көргүзүп, социалистиг чарыштың мурнуку одургуларында киргеннер. Хөй комсомол организациялары республиканың социал-экономиктиг хөгжүлдезинге боттарының үлүүн киирип турар.

Чижээ, ВЛКСМ Кызыл хооркому республика найысылалында аныяктарның чуртталга комплекизиниң тудуун боттандырар талазыбиле хемчеглерни чорудуп эгелээн. Бай-Тайга районнуң «Бай-Тал» совхозунуң аныяктары боттарының күүгүбиле спорт залы кылырын планнап алган. Тес-Хем районнуң «Чодураа» совхозунуң комсомолчулары аныяктарның хостуг үезин чөп организастаар талазы-биле кооперативти организастап турар. Өскеда комсомол комитеттеринде инициативалыг, эки ажылдаарынче, аныяктарны ажыктыг ажыл-херектерже организастаарынче чүткүл бар.

Ынчалза-даа эде тургустунуушкунуңуң чаа үе-чадазының негелделеринге дүүштүр алыр болза, комсомол организацияларының ажылының стиль болгаш арга-методтарында четпестер хөй, аныяктар ортузунга ажылда шиитпирлезе чогуур чүүлдер бар болуп турар. Амгы үеде ажыл-херекти экономиктиг аргалар-биле чорудар, күш-ажылчы коллективтерниң ролю улам улгадып турар болгай. Ындыг турбуже, дыка хөй комсомолчу-аныяктар коллективтеринин ролю чавыс ында комсомол организацияларының идепкейи куду болуп артпышаан, ВЛКСМ-ниң Таңды, Тожу райкомнары бо талазы-биле дээштиг хемчеглерни албайн келген.

Чылдың эрттирип турар аттестацияны эренгейлээр чоруктар чамдык комсомолчу-аныяктар коллективтеринде ам-даа бар. Ынчангаш бо ажылды комсомол организациялары кичээнгейниң төвүнге тургузуп, ону бедик деңнелге эрттирерин чедип алыр, комсомолчу-аныяктар коллективиниң кижизидикин салдарын ажыл-херекке бадыткаары ажыктыг.

Юбилейлиг чылдың планныг онаалдаларын күүсединге чугула черия социалистиг чарыш ээлээр. Комсомол комитеттери ону организастаарының бүгү-ле аргахевирлерин чаартыр, хүлээлгелер күүселдезининг түңнелдерин бүгү талалыг анализтеп көөр, чаа, бедик көргүзүглерни чедип алырынче аныяктарны мобилизастаар.

Комсомол организациялары ажылын эде тургузарындан, аныяктар ортузунга организаторлар, кижизидикчи сорулгаларны ВЛКСМ комитеттериниң чогаадыкчы шиитпирлээриниң хөй чүүлдер хамаарыжыр. Бо ажылды СЭКП обкомунуң VII пленумунуң салган сорулгаларынга дүүштүр боттандырары, аңаа болган шүгүмчүлелдерден чогуур түңнелдерни үндүрери бистен негеттинер. Ужур барымдаалаар болгаш эмин эрттир организастаттынар мооңдактарны ажып эртеринге, аныяктар ортузунга кижизидилге ажылының утка-шынарын байыдарынга комсомол организациялары боттарының үлүүн киирер, аныяктарны чогаадыкчы ажыл-херектерже мобилизастаар сорулга салдынган.

Владимир ШОЙДАК,
ВЛКСМ обкомунуң ажылчын болгаш көдээ аныяктар килдизиниң эргелекчизи.

Делегей медээлери

ДХМ-НИҢ МЕДЕГЛЕЛИ

БЕРЛИН. (СЭТА). Германияның Демократтыг Республиказының Даштыкы херектер министерствозунуң төлээлекчизиниң АДН агентиделге берген медеглелии «Нойес Дойчланд», «Берлинер Цайтунг» солуннар парлаан.

Варен болгаш Бишофсверды районда тургускан совет оператив-тактиктиг ракеталарыны хуусаа бетинде үндүрер дугайында дугуржулгага үндезилээш, ол ракеталарны февраль 24-тен эгелеп үндуруп эгелээнин медеглелде чугаалап турар. Ол эгелээшкин болза ССРЭ-ниң, ГДР-ниң болгаш социалистиг өске-даа чурттарының боттуг тайбың политиказының тодаргай илергейлээшкини болур. 1987 чылдың декабрь 8-те ат салдынган совет-америк төөгүзүг Керээни күштүг болдуруп бадыжаарынга ол улуг салымшкын болур деп, солуннар бижээн.

СОЛУН ШҮГҮМЧҮЛЭЭН

ПЕКИН. СЭТА-ның корреспондентизи Г. Арсановтуң дамчыткаы болза: «ККП-ниң уезд комитединиң секретарынга алдар болдуруп хөй аъш-чем салган столду аңдара октапкан повар херээжен кижиниң шудургу чорууның Шаньдун провинцияның эң ядыы уезди-нниң бирээзиниң чурттакчылары изин-биле байыр чедирип турганнар» деп, «Чайна дейли» солун дыңнадып турар.

Ол шайлалганы үк черниң эрге-чагыргаларының төлээлекчилери-биле «чөвүлел хуралга чугаалажымшкынарга» киржири дээш ында партия школазынга чедип келгеш, дүштеки шайлалгага киржир үжурлуг турган партсекретарьга болгаш өске-даа уездилерниң удурткучуларынга организастаан турган деп, солун демдеглеп турар. Дөрт столдуң кайызынга-даа 14-14 тавактарга янзы-бүрү чемни салган турган.

Шаньдун провинцияның он дөрт уездилериниң Линьшу эң-не ядыы уезд болур болгаш чурттакчы чонну аъш-чем-биле хандырып шылавас, он-он чылдарның иштинде күрүне дузаламчызын ап келген деп дыңнадып турар. Эрткен чылын уездиниң эң ядыы кезектеринге дуза көргүзериби-ле 6,55 млн. юань үндүруп бээр үжурга таварышкан. Оон-биле кады уезд чазаның аалчымдар хүлээп алыр бажыңы 1987 чылда чүүле шайлалгалар эрттиреринге 220 мүң юаньны чарытдаан. Ол черниң эң амданныг шаньдун чемнер кылыр ресторану эрткен чылын 400 мүң юаньны ажылдап алган. Аңаа барып турарларның хөй кезии ол черниң административтиг болгаш партия органнарының төлээлекчилери болуп турган болгаш чиген чеми дээш олар боттарының хойнундаа эвес, а хөй-никитиниң көрегизинден төлеп турар. Ооң аңгыда эрткен чылын уезд чазаа «чүгүла аалчыларны» хүлээп алырынга 1,4 млн. юань-биле тускай бажыңны туткан. ККП комитедя болгаш уезднинг чазаа тарачынарга үндүрүп берген дизель кывар үүлүн, продуктуларны база акша-хөрегнини бодунга ап турган. Чижээлээргe, эрткен чылын төп органнарның тускай чагыы-биле остүрүп турган 2,5 тонна каштанны боттарының хереглелинге чарыгданнар. Бо бүгү чонуң килеңнээшкинин болдурбас аргажок.

ВТОРНИК САНЫНДА-ЛА...

Улуг-Хем районда Жданов аттыг совхозтуң төвү Ак-Тал суурда чонуң дааранылга кылыгларының чагыгларын хүлээп алыр пункт бар. Көдээ Советтиң бир талазында ажыттынган ол пунктуну Натпит-оол Хөлчүкмаа эргелекчилеп, чагыгларны бижип, хүдээп ап турар.

Бир хүн аңаа баарывыска Хову-Аксыда амыдырал хандырылга комбинадының кыстары чедип келген болду. Хеп бижыкчызы мастер Варвара Шырып хамаатыларның чагыгларын хүлээп ап, оларның дурт-сынын хемчээп, бижип ап турду.

Баш таарыкчызы Тамара Шырап-оол чай чок ажылдаан тур. Ооң чанында бажының дүгүи таартыр дээш улус-ла хөй.

Хову-Аксында амыдырал хандырылга комбинадының ажылдакчылары неделяның вторник санында-ла маңаа кээп, кылып бергеш, чоңдан кайтап чаа чагыгларны хүлээп алгаш, чоруптарлар. Хептерни даараарының, септээриниң, химиктиг асталгалар кылырының болгаш өске-даа он ажыг хевириң ачы-дузазын чедирип турарлар.

ЧУРУКТАРДА: баш таарыкчызы Тамара Шырап-оол; хеп бижыкчызы Варвара Шырып; хүлээп алыкчы Натпит-оол Хөлчүкмаа.

Ондар ОХЕМЧИКТИҢ фотолары.

КЕЖЭЭ КЫСТАР

Малдың чаш төлүн менди доруктуруп өстүрериниң Таңдыда Көдээ ажыл-агый дуржулга станциязының комсомолчулары болгаш аныяктары киржип турарлар. Ажыл-агыйда он чеди төрүүр кодан бар, хойжуларга дузалажып, сакманчылаарыбиле он алды комсомолчуну путёвкабиле чоруткан, ам ниитизибиле 34 аныяк ишчи ажылдап турар.

Даандырган ажыл-херекти ак сеткилдиг-биле күүседип, чаңгыс-даа баш хураган хоратпас дээш дүн-даа, хүн-даа дивейн, кежээ ажылдап турарлар эвээш эвес. Хойжу Апан-оол Саянның коданындан комсомолчу Марина Бугалдай үш чыл сакманчылап турар, бо аразында ажылгырын, харыысалгалыын ол көргүскен. Бо малчында 315 хой торээн, оларның хураганнары онча-менди, мында Марина-ның киирген үлүү бар.

Хойжу Оюн Кашпык-Караның коданында 260 ажыг хой оолдаан, баштайгы хураганнар эки доругуп турар. Комсомолчу путёвка-биле мында Чечена Оюн сакманчылап чеде берген. Ооң шудургу ажылының түңнелдери багай эвес болуп турары ол.

Дуржулга станциязында комсомол комитеди, комсомолчулар мал ажылында четпестерни эдип алырынче, мал чемнерин шын, хумагалыг чарыгдаарынче доктаамал кичээнгейни салып келгеннер. «Комсомолчу прожектор» кежигүннери хыналдаларны кылгаш, ооң түңнелин хана-солуннарга бижип, чогуур хемчээн алыры-биле совхоз дирекциязынга дыңнадып турар.

Анатолий ЗАЙЦЕВ,
Таңды район.

КИЖИНИҢ ЧАРАЖЫ ЧҮДЕЛ?

Хүндүлээчел чорук— бистиң ада-өгбелеривистиң шаандан бээр уламчылап келген чаагай чаңчылы болгай. Кижиниң мөзүг-шынарының эң эки талазы ол деп билир мен. Шынап-ла, улугну улуг, бичени биче деп билир, эвилең-ээлдек кижилер-биле чугаалажырга безин аянныг. Ындыг улус кижиниң культурлуг аажы-чаңга өөренириниге чайгаар-ла албадал-тар.

Культурлуг аажы-чаң деп чүл? Кандыг кижини культурлуг кижи дээр бис? Кижи бодун ниитилелге, хөй-ниити черинге, бажыңынга канчаар ап чоруур ужурлугул? Кижизиг кижи, мөзүлүг кижи дижир болгай бис. Кымыл ол? Бо чижектиг айтырыгларны сонуургап чоруур кижилер хөй болгай. Моон мурнунда ындыг айтырыглар солун арынга көдүрүлүп турган-даа болза, ам-даа бо дугайын уламчылаары артык эвес деп бодаар мен.

Кижи бодун культурлуг, чараш ап чоруурда ол чаңчылдарның тыптып келгенин билири чугула. Чижээ, ужуражып келген улус чүге бөргүн үштүп мендилежирил? Ол чаңчыл үе-дүпте тывылган. Шаг-шаанда кижилериң чер кырынга чурттаары айыылдыг, бичии-ле маргылдаа болурга бот-боттарынга кыжаныр турган. Ынчангаш эки сеткилдиг, бак сеткил чох мен дээрлиниң демдээ кылдыр бөргүн үштүп, мөгеери чаңчыл турганы ол. Дошкун шаг-үе шагда-ла эрткен. А эки чаңчыл артып калган.

Амгы үеде хөй-ниити, албан черлеринге, бажыңнарга кирип келген кижи бөргүн үштүру кайда-даа чаңчылчаан. Ынчалза-даа чамдык кижилер, ылангыя аныяктар бөргүн ужулбайн олургулаары багай чаңчыл-дыр.

Аңыяк кижи улуг назылыгларның мурну-биле эрткен—тыва улустуң онзагай, хүндүлээчел чаңчылдарының бирээзи. Бодун өрү көрдүнүп, тогдунмаан, хүндүлээчел чоруктуң херечизи ол. Бо болгаш өске-даа чаңчылдарны утпас болза эки.

Эки чаңчылдар. Ол дугайында хөй номнарны бижээн, киноларны үндүрүп, лекцияларны-даа номчуп турар. Бо бүгү чүүлдер амыдыралчы идепкейлиг турушка кижилерни кижизидеринге ажыктыг.

Чижээ, А. А. Дороховтуң «Культура чурумунуң дугайында» деп номунда кожаларыбиле канчаар харылзажырын, чугаалажырының культуразын, аалчылар бажыңга келгенде бодун канчаар алырын, кыс уругларның херээженнерниң бодунга хүндүлелди канчаар чаалап алырының дугайын аажок солун кылдыр бижээн. Чех чогаалчылар Франтишек Ховарт биле Юрий Оршк оларның «Хүн бүрүнүң ээлдек чаңы» деп номунда аныяк кижиниң хүн бүрүдеги амыдыралга бодун канчаар ап чоруурунуң дугайын бижээн. Ылангыя ресторанга, кафеге, ажылдаар черинге, магазиннерге, кудумчуга бодун канчаар алза чараш көстүрүл? Эш-өөрү-биле канчаар танышып хөөрежирил? Оюн-тоглаа, дыштанылга кежээлериңде, аян-чорук үезинде, өг-бүле байырлалында бодун канчаар алза экил, канчаар кеттинде таарымчалыыл? Таакпылаашкынының арагаразаашкынның хоразы чүдел? Бо дугайын автор тодаргай бижип көргүскен. Ол мышкаш болүк авторларның «Бажыңга, ажылынга, улус аразынга» деп ному бар. Ол база солун болгаш ажыктыг ном. Төлептиг мөзүлүнар деп чүл? Кижиниң ат-алдары, кижилерниң харылзааларының мөзүлүнар культуразы деп чүл? Ынакшыл болгаш мөзүлүнар деп чүл деп темаларга харыларны өске-даа номнардан тып, номчуп болур бис.

Чогаалчы Анатолий Емельяновту республикада билбес кижи ховар. Тывага ол үжен ажыг чыл чурттап келген. Кижиниң мөзүлүнарының дугайында ээвээш эвес материалдарны республика солуннарынга, бодунуң номнарынга парлаткылаан кижи. Ооң «Кижи болур» деп ному 1982 чылда чыгыкче үнген. Бо номну чогаалчы «Чүү дээш чурттап чоруур мен», «Кажан кижи чаранга», «Костя — мелегей эвес» деп үш кезектиг солун эгелерлиг бижээн.

Мөзүлүнар, аажы-чаң талазы-биле бисте четпестер кайы хөй. Бо эде тургустунуушкунуңуң, ажыл-чарлыг чоруктуң үезинде ону база сойгалап, когун үзери үениң негелдези-дир. Чамдыкта кандыг нйик, даштындан көөрге бүгү талазы-биле (кеттингени-даа, чугаалажыры-даа) культурлуг кылдыр кестүр, а сеткил-хөңнүү, бодалдары арыг эвес «боралгактарлыг» улустар база чоруур боордур. Оларга алыскан-чиксек, дужаалзырак, хоп-нүүлчүү, каржы-доңгун кижилер хамааржыр деп билир мен. Ол ышкаш аксым-на бар дээш эш-өөрүн соглегилей бээр, менден эрткен кижи чох дагдан бедик, хемден терең мен дээнзиг кижилер чамдык коллективтерде бар болгай. Бо дээрге бот-тогдунар, эргижирээн, чыдып калган аажы-чаң-дыр.

«Кижиде бүгү-ле чүве чараш болур ужурлуг: арныдаа, хеви-даа, сагыш-сеткилдиидаа» деп, А. П. Чеховтуң кайгамчык мерген сөстери бо темага хамаарыштыр кижи бүрүзүн ыяк бодаидырып келбес аргажок. **Аажы-чаң кижизидилгезининг талазыбиле бодалдарывысты солчуп, ажыт-чажыт чок чугаадан уламчылап көрээлиңер, эргим номчукчулар.**

Өөлет ЧИҢМИТ,
ажылчын.
Тес-Хем район.

ТУРЛАГ САНАЙ

Районнуң ажыл-ишчилери ниитиниң малының баш санын өстүрер, уксаазын эки-жидер, продуктулуун бедидер сорулганы салган ажылдап турар. Комсомолчулар болгаш аныяктар аңаа боттарының күш-ажылчы үлүүн киирип, ээвээш эвес кижи хойжу, сааичы, дузалакчы кадарчы, сакманчы ажылында хаара туттунган. Оларның аразында мал ажылынга хандыкшылдыг, онаашкан херээн ак сеткилдиг күүседип чоруурларның саны чыл келген тудум-на көвүдеп орар.

«Ак-Чыраа» совхозта хойжу Света, Саяна Баазан уткашкылар, «Торгалыг» совхозта хойжу аныяк өг-бүле Юра, Лидия Донгактар, «Кызыл тук» совхозта сарлык кадарчызы Виктор, Анна Кууларлар болгаш өскелерда кызымак ажылдап, эрткен ажыл-агый чылында багай эвес көргүзүглерни чедип алган. Олар амгы үеде кыштаглаашкынны организастыг эрттирер, малдың чаш төлүн менди доруктуруп алырының хемчеглерин ап турарлар.

Бо херекке аныяктарның киржилгезин идепкейжидериби-ле районнуң сакманчыларының слёдун эрттиргеп. Совхозтарның малчыннарынга дузалажыры-биле алдан ажыг сакманчыны чоруткан, олар бо хүннерде багай эвес ажылдап турарлар.

Виктор ОНДАР.
ВЛКСМ Өвүр райкомунуң инструкторы.

ТААРЖЫР АЖЫЛДАРДА ХААРА ТУТКАН

1988 чылдың эгезинден эгелеп бот-орулга-чарылга, бот-акшаланыышкынче шилчилге үезинде бистиң «Тээли» совхозка 8 специалист штат кызырылгазынга таварышкан. «Найырал» салбырның эргелекчизи хову-трактор бригадазының бригадиринде ажылдай берген Совхозка мал эмчилеп, механиктеп ажылдап турган эштер чаа тургустунган «Кызыл-Даг» совхозта ол-ла ажылдарда ажылдай берген. Гидротехник штат кызырылган соонда сакманчылап ажылдап эгеледи. Ажыл чок калган өскеда эштер боттарынга таарыжыр ажылдарда хаара туттунган.

Кызыл-Даг салбыры бистиң совхозка хамааржып турда 528 ажылчын турган. Үк салбыр совхоз болуп башкаланган соонда ажылчыннарының саны 323-ке чедир кызырылган. Совхозта ажылчын туруштар дөгере эвелеттинген. Сакманчыларывыс четтир.

Бистиң совхозтуң девискээринде ажыл кылбайн олуруп турар улус чок эвес бар. Оларның хөй кезии аныяктар. Школа дооскан, шеригден чаа келген хып дээн чалыы кижилер. Бо чылын совхоз ажылчыларындан он ажыг кижи пенсиялап, чөптүг дыштанылгазынче үнер. Кырганнарны кымнар солуурул? Аныяктар. Оларбиле ажылывыс четпейн турганы шын. Орта ажыл чок аныяктарның даңзызын тургустувус. Келир үеде совхозтуң кадр айтырыын шиитпирлээри-биле аныяктарны чурттуң көдээ ажыл-агый талазыбиле дээди, ортумак өөредилге черлеринче өөредип чоруудуп турар бис. Оларның иштинде совхозтуң стипендиаттары база бар.

Серекей ХЕРТЕК,
«Тээли» совхозтуң директору.

ШАҢНАЛДЫ ТЫВЫСКАН

ДАР-ЭС-САЛАМ. (СЭТА). Фредерик Жолио-Кюри аттыг «Тайбыцның алдын медалын» Танзаниянын Революсчу партиязының даргазы Джулиус Ньеререте тывыскан. Черге тайбың, ядролуг дайынны чайладыры дээш демиселдиң херээнге киирген улуг салымшкыны дээш ону шаңнаан.

Кижи төрелгетеининиң деңшилгезин быжыг тайбың чокка хандырып шыдавас деп, шаңнал тыпсырының ёзулалынга Дж. Ньерере чугаалаан. Дайынга удур, бүгүнниити тайбың дээш демиселдиң планетаның бүгү улустарының чаңгыс аай фронт болуп хөделирип эргежок чугула.

Медальды тыпсырының ёзулалы Танзаниянын Додома хоорайынга болгаш. Аңаа Тайбының Бүгү-делегей Чөвүлелиниң президентизи Ромеш Чандра киришкен.

Комментаторнуң харыызы

«ЕВРОПА ПАРЛАМЕНТИЗИ» ДЕП ЧҮЛ?

Кызыл хоорайның чурттакчызы В. И. Сенгижик ындыг айтырыгны салган. Аңаа хамаарыштыр тайылбыр кылын бээрин редакция төөгү эртеминериниң кандидады Геннадий Викторович Колмаковтан дилээн.

Европа парламентизи — Европа ниитилежилгелериниң — Европаның экономиктиг ниитилежилгезининиң Европаның хөмүр-даш болгаш кан каттыжышкынының, атомнуг энергия талазы-биле Европаның ниитилежилгезиниң кежигүннери чурттарның парламентарийлериниң каттыжышкыны болур. Ону 1955 чылда Парижке тургускан болгаш колдуунда консультация баар эргелиг, Европа парламентизи Европа ниитилежилгелериниң бюджезин бадылап азы хүлээп албайн баар эргелиг, ынчалза-даа ону өскертир эргези чок.

Европа парламентизиниң дээди органы чылда ийи катап Страсбургка (Франция) болгаш Люксембургка чыыдырар сессия болур.

Ук парламентиде элээн каш комиссияларны тургускан: ишгики, политиктиг, экономика болгаш валюта харылзааларының, аграр, ашгыкы экономиктиг харылзааларның болгаш оондаа өске.

Европа парламентизиниң сессияларынга энергетика, инфляция, чурттакчы чонуң ажыл-биле хандыртынганы, бюджет болгаш өске-даа айтырыгларны чугаалажып көрүп турар.

1957 чылдың Рим керээзин ёвүлээр даштыкы политиктиг айтырыглар Европа ниитилежилгелериниң органнарының эргезинге кирбейдаа турар болза, Европа парламентизи политиктиг чамдык айтырыгларны (чиээлээргe, Европа ниитилежилгелериниң чурттарынга боо-чепсекти бүдүрериниң болгаш садарының каттыжышкан программазының дугайында) чугаалажып көрүп турар.

1979 чылга чедир Европа парламентизиниң составынга 198 депутат кирип турган. Оларны Европа ниитилежилгелериниң киржикчилеги чурттарның парламентилери боттарының национал үлүгүүң аайы-биле томуйлап турган. 1979 чылдың июньда Европа парламентизинге эң баштай бүгү-ниитиниң дөрт соңгулдалары болган. Ооң түңнелинде 5 чыл иштинде бүрүн эргелиг болур 410 депутатты соңгаан. Европаның экономиктиг ниитилежилгезинге азы «Ниитиң рынокка» Грецияны (1981 ч.), Испанияның болгаш Португалияның (1986 ч.) киргенининг соонда Европа парламентизиниң депутаттарының саны 518 чедир көвүдээн. Парламентиде фракциялары партийжи принцип-биле тургуская. 1984 чылдың июньда соңгуткан Европа парламентизинде 41 коммунист бар. Неофашистерниң фракциязы база бар.

Ол парламентиде кирип турар коммунистер монополистиг интеграцияның политиказынга ниити харыы туруп болур болгаш эргежок чугула, диптиң бүгү улустарының эрге-ажыктарынга дүүжүп турар ёлулуг демократтыг кады ажылдажылганы тургузары дээш каттыскан демиселдиң эргежок чугулазының дугайын медеглеп турарлар.

Европа парламентизи ниитилежилгелериниң өске органнары ышкаш ГФР, Франция, Англия болгаш Италияның аразында баштакчы эрге дээш адаанналыгының үнүп турар чери болур.

Совет Эвилели Европа парламентизинде кирбейн турар болгаш ооң-биле кандыг-даа харылзааны тутпайн турар.

Бистиң чуртувус Экономиктиг Дузалажылга Чөвүлели-биле Европаның экономиктиг ниитилежилгелериниң аразында экономиктиг керектерге кайызынга-даа ажыктыг харылзааларны көргүзериге белен. «Кандыг чуртка Европаның экономиктиг ниитилежилгези «политиктиг күш» болуп турар болдур ,ындыг хемчегге делегейниң тодаргай айтырыгларының талазы-биле ниити чугаа кылырын диилээринге белен бис» деп, М. С. Горбачев 1985 чылда Италияның премьер-министри Б. Краксини хүлээп ап турган медеглээн.

ШАЙЛААШКЫН ЁЗУЛАЛЫ

Шайлаашкын ёзулалы (японнар тяною) японнарның сеткил-хөөн болгаш хөй-ниити амыдыралында хөй-хөй чүс чылдың дургузунда чугула рольду ойнап турар. Ёзулалга шай хайындырар мастер болгаш шайлаары-биле чалатканнар киржир. Мастериң-даа, шайлаар-даа кижилерниң ёзулал үезинде боттарын алыры — олуруп алырындан эгелээш арнының шырайынга, чүтаалаар аянынга чедир аңгы-аңгы болур. Тоолчургу чүтаадан алгаш көөрге, шайлаашкын ёзулалы Кыдаттан эгелээн.

Буддизмниң бир дугаарғы улуг ламазы Бодхидхарма бир катап каратары шимдинип, уйгузурап олурарын эскерип каан. Ынчан ол бодунга хорадаап, бодунуң каратарының хавыын тура соккаш, черже шывадапкан. Ол черге удаваанда амданның чагай бүрүлерлиг кайгамчыктыг үнүш өзүп келген. Оон соонда оон өөреникчилери ол бүрүлерни сутка хайындырып турар апарганнар. Ол суксун оларга сергек болурунга дузалап турган деп тоолчургу чугаада бижээн.

А херек кырында шайлаашкын ёзулалы Кыдатка буддизм тыптырының ырак мурнунда-ла тывылган. Хөй-хөй барымдаалардан алгаш көөрге, ону Лао-Цзы эгелээн. Бистиң эрага чедир V чүс чыл үезинде ол бир аяк «алдын эликсирлиг» ёзулалды чогаадып тыпкан. Кыдатка ол ёзулал моолдарның халдаашкынынга чедир сайзырап турган. Оон соонда кыдаттар ол ёзулалын сагыырын соксаткаш, шай үнүжүнүң кургадып каан бүрүлерин анаа-даа хайындырып ижип эгелээн. Ол арганы бис ам ажыглап, шай хайындырып ижип турарывыс ол. А японнар шайлаашкын ёзулалын боттарынып-биле улам сайзыратпышаан, уламчылап турарлар.

Япоя философтар болгаш чүрүкчүлер шайлаашкын ёзулалын шагдаа тура-ла, боттарының үжүрамыглаларынга ажыглап чорааннар. Шайлаашкын үезинде мерген сөстерни чүтаалап, шүлүктерни номчуп, уран чүүл кылыгларын чугаалажып көөр турган. Чоорту ол ёзулалды чүрттакчы чонның өске-даа кезектери кылып эгелээн. Ол ажыл хүнүнүң соонда дыштанылгавын бир хевири апарган. А оон эң тускайлаң хевирлерни шайлаарактарга арттирер апарган.

Шайлаашкын ёзулалын арттирер дээн шайлаарак өзүн чалаларының эш-өөрүнге баш бурунгаар-ла тарадыптар. А оларны чалааны дээш шайлаарак үезинге 2-3 хонук буруңгаар-ла өөрүп четтиргенин илередирлер. - Айыткан хүнүнде аалчылар 15—20 минута эрте чыглып келирлер. Оон боттарының аразынан улуг эрге-дужаалдыг азы улуг назылыг кижини хүндүлүг аалчы кылдыр сонгуп алырлар. Оон соонда ийи үш... дугаарында кымнар болуруун тодарадып алыр. Ол чүрүм аайы-биле аалчылар холдарын чутташ, шайлаар өрээлге кирип, олуруп аарлар.

Шайлаашкын мурнунда чемненип алыр: мүң, рис, балык, картофель аймаан белеткеп каан болур. Шайлаар бажыңның өзүн аалчыларын ашкарып-чемгербишаан, оларга бир-ле солун чүвени азы болуушкунну чугаалап бээрин кызар. Ол аалчыларын чалгаарапгас дээш дыка сагыш салыр. Чемнерня эвээштеп чиирлер, оон башка шайлаашкын ёзулалында утка-шынар чок болур.

Шайлаашкыны хоюг кылыр белеткээн шайдан эгелээр. Баштай хайындырган ол шайны аалчылар шупту чаңгыс улуг аяктан ижерлер. Чаңчыл ёзугаар ол аякты бот-бодунга дамчыштырып шайлаар. Ол чорук чыглып келгеннерни чоокшулаштырар үжурлуг. Бирги аалчы торгу аржылчыгашты азы торгу пос быжындызын алгаш, ону солагай холунуң адыжынга салып алыр, а оң холу-биле аңаа аякты салыр. Оон кожазынга «сиңерни мурнай» деп имнеп-кеш, шайны үш чартык пакты ижер. Оон соонда аржылчыгашты чадыг кырынга салып каап, аяктың эрин бодунуң саазын салфетказыбиле аштай тудупкаш, аякты дараазында аалчыга сунар. Арткан кижи бүрүзү базала ынчаар шайлаар. Аалчыларның шупгузу шайның чаагайын деп магадаар, а бирги аалчы шупгузунуң мурнунда ону канчаар хайындырарын чугаалап бээрин шайлааракгың эзинден дилээр.

Бажыңның эзэи од четкил шайның соонда суук кылыр хайындырган шайны кудар. Ынчан аалчыларга пирожноелерни эккеп бээр. Суук шайны хары үгда белеткеп бээр, кижи бүрүзү аңгы-аңгы аяктарга ижер.

Японияда шайлаашкын ёзулалының эзээн каш хевирлери бар: дүнеки, хүн чаа-ла үнүп орда, кежээки, артенги, дүүш соондагы болгаш тускай шайлаашкын.

Дүнеки шайлаашкын ай чыгында эгелээр. Аалчылар кежээкиниң 11 шак 30 минутада кээр болгаш дүнекинид 4 шактан орай эвес чанар. Бүрүлерини «дамыржыгаштарын» ап каапкаш, согаашка хоюдур сокталтар. Ындыг шай дыка четкил болур. Ынчангаш оны аш ижинге ижип болбас. Шайлааракгың эзэи баштай янзы-бүрү чемнерни бээр. Хүн үнүп орарының шайлаашкының эртенгининг 3 аза 4 шак үезинде эгелээр. Аалчылар эртенгиниң 6 шакка чедир олурарлар. Кежээки шайлаашкын кежээкиниң 6 шакта эгелээр. Эртенги шайлаашкынга аалчылар 6 шакта чыглып келир. Дүүш соондагы шайлаашкынны 1 шак соонда эгелээр. Шайны чүгле пирожное-биле кады бээр. Тускай шайлаашкынны кандыг-бир байырлыг байдалдарда органнастаар.

Японнар шайлаашкын ёзулалы кижилерни бөдүүн, шеверғин болурунга кижизидер деп санап турарлар. Ол ыпаң-ла ындыг мшкаш.

Амгы үеде японнарга ол чанчылдарны сагыыры болдунмас хире. Ынчалза-даа шайлаашкын ёзулалы Японияның амыдырал-чурттал-газында быжыы-биле киргеп. Ындыг турбуже, үениң аянывиле ёзулалды «ёзулуг» болгаш «бодүүнчүткен» деп аңгылап эрттирип турар.

Л. МОНГУШ очулдурган.

«АЛДЫН ДЭЭРБЕК» МАРШРУТ-БИЛЕ

Библиотекарь мен. СЭКПниң XXII съездизи аттыг совхозтуң төвү Хайыракан суурда херээженнер чөвүлелиниң кежигүнү боон, он сесхире чыл дургузунда чоңумбиле кады хөй-ниити ажылынга киржип келдим. «Алдын дээрбек» деп маршрутбиле Совет Эвилелиниң чамдык алдар-аттыг хоорайларын эргип-кезинир халас путёвка-биле эрткен чылдың ийиги чартынга шаңнаткан бис. Өөрүм хөй: кодээ Совет депутаттары комсомолчулар — совхозта мал чеми белеткээр бригаданың удурткучузу Роман Сат, трактурист Виктор Сүрүң чылгычы Дугур Миндов (төрүүр 100 беден 100 кулуну алгаш, 1987 чыда УАЧД-ниң хүлер медалы-биле шаңнаткан). Ол шыкаш ирт кадарчызы Адыңаа Сат, Дөргүн сүт-бараан фермазының инек кадарчызы Кызыл-оол Монгуш, комбайнерлер Чкалов Ховалыг, Иван Донгак, саанчы Көк Күжүгет олар-биле кады чордувус.

Кызылга кээривиске, оорувус оон-даа көвүдээн. Өөүр районнуң «Торгалыг» совхозтан, Ак-Довурак хоорайдан — шупту 36 кижи Москвага чеде бердивис. Улуг, делгем Төрээн чуртувустуң ол-бо булуңнарындан ол-ла маршрут-биле чоруур дээш келгеннер 270 кижи болдувус.

Найырал посадизинге олуруп, баштай Горький хоорайга келдивис. Улуг орус чогаалчы А. М. Горькийниң бажың-музейин, Волга, Ока хемнериниң каттышкан белдирин-даа соңуургап көрдувус.

Дараазында Кострома, Ярославль, Новгород, Псков, Ленинград хоорайларның төөгүлүг, , солун черлерин, уттундурбас солун үүлдерни көрген бис.

Баары, кээри-биле катай Москвага чеди хонган бис. В. И. Ленинниң Мавзолейин, Улус ажыл-агыйының чедиишкиннериниң делгелгезин, Кызыл шөлдү, Бородино панорамазын, Ломоносов аттыг университетти, Хаан коңганы, пушканы дээш оон-даа өске солун үүлдерни көрдувус. Үжен каът, беш корпустуг аалчылар бажыңынга чурттап турдувус, метрону сонуургап, элээн каш метро станцияларынга чоргуладывыс.

Улуг Октябрьның төөгүлүг чеден чыл оюнда ыядыг солун хоорайларын көруп чораанывыс — биске аас-кежик болган.

Моон-даа соңгаар улам хол дыңнаг ажылдап, эде тургустунуушкунга идепкейлиг киржип, төрээн совхозувус экономиказын быжыглажып, эң бүдүрүкчүлүг ажылдаар ужурлуг бис.

Чечекмаа МОНГУШ.
Чөөн-Хемчик район.

Медицина кооперативи

БАЖЫҢГА ХУУДА ЭМЧИ

Дүшпеде организастаан «Дузаа» деп эмзи кооперативиниң диспетчери баштайгы чалалгаларны хүлээп ап эгелээн. Бедик мергежилдиг эмчиниң бажыңче чалап ап болур арга хоорайның чурттакчыларында тургустунган.

— Кооперативте шупту 15 мергежилдиг эмчилери — терапевтер, невропатологтар, кардиологтар, сексопатологтар каттыжып алган ажылдап кирипкеп — деп, оон дарганы Е. Путан чугаалап турар.— Аарыг улустарывыска кежээ барып турар бис. Бир чалалганың-на хөлөзинин 7 рубль. Чалалганы суббота-да ады байырлал хүнүнде-даа ылып болур. Ынчан хөлези улгадыр. Эмчилерниң ямдын дээш процедураларын эмчи сестралары күүседир, олар бага кооперативте кирип турарлар. Участок эмчилериниң ажылын катаптап солувайн турар бис. Бюллетеньни чүгле участок эмчилери бээрлер.

Аарыгны тодарадырынга анализтер кылыры чугула болбайн аан. Кооператив бодунуң аарыг улузунга анализтер кылдырарынга хоорайның бир поликлиниказын чугаалажып, керээ чарып алган. Диагностту улам тодарадыры чугула апарган таварылгала клиникаларның профессорлары дузалап турарлар. Бо бүгүге болгаш транспорт тударынга акша-хөреңги херек. Ынчангаш «Дузаның» эмчилери аңаа хууда практикадан ойталаашаа чарыгдаларга ажыглаар элэм улуг кассалыг эштежилгеге каттыжып алганнар.

Чалаашкының хөлезинин, аналиэтер болгаш эмчи сестрарының дузазы дээш телевир улуг. Ынчалза-даа хоорайның чурттакчылары кооперативтиң дузазындан ойталавайн, харын ону деткип турарлар. Дыка хөй кижилер «боттары» эмчилиг болуксап турарлар. Оон бир чылдагааны кадык камгалал херээниң байдалының хоорайда четпес болуп турарында. Байдал ажыктыг болза, төлевирлиг эмчи дузазынга хереглел хевээр артар.

Ам ол хоорайда диш эмнээриниң, неврологияның кооперативтеринде тургустунуп турар.

(СЭТА-ның корр).

ТӨРҮТТҮНГЕН ХҮНҮМ КАЙЫЛ?

♦ Амыдыралдан чугаа ♦

— Кижи бүрүзү-ле төрүттүнген хүнүнүг, ол хүнү келирге-ле аажок байырлаар боор чүве болгай. Чоокта чаа Санчат акыйның төрүттүнген хүнү болган: ана магалыг-ла чүве! Кижи бүрүзү-ле акыйга чылыг сөстерни чугаалаар, ажыл-ижиниге чедиишкиннерни күзээр, белек-селектерлиг-даа келир чорду — дээш, од аалга чораанын акым дыка сонуургап, чугаалангап олурганын амдаа утпаан мен.

— Ээ-та, элдептиг чүве база тургулаар-ла чүве-дир ийин — дээш, акым уламчылады.— Мен мынча боткужеге төрүттүнген хүн талазы-биле дыка чегей кижи болдур мен ийин. Чүге ындыг болганын мынчага чедир экиле билбес мен: та ол үеде документ кылып тургап дараганарның чүве эскербейн, ол санны бижипкенинде чүве, та ада-иемниң адап бергени ол чүве — ким билир боор оны?

Ынчан акымның ол хомудалының ужурун билбээн мен. Кижи бүрүзү-ле төрүттүнген хүнүн демдеглеп эртирип турар дээрзин ол боду чугаалаан болгай. А бодунуң төрүттүнген хүнүн чүге эртирбес кижил ынчаш?

Акым районда дээре аңчыларның бирээзин чораан. Аңнығыр сезону чоокшулап олурда-ла, оон сагыжы тайгада турар. Апаа белеткелди дыка эрте эгелээр. Ол аннап чоруткан болганда, олдаомактыг келирни чугаажок, оон дугайында сезинген-даа херекчок.

Бир-ле күүнү диңнеп чораап, тайгада бичежек бажыңчыгашка кире дүшкен. Оон ээзи — шагдан бээр эдержип чораан эжи, Балгазын суурда чолаачылап турар Кара-оол болган.

— Мындыг эрте бажыңында чедип келген олурарын бодаарга, шала хирелиг аңчы-дыр сен аа—деп, амырменди солчуп, чугаалашкан соонда акым чугаалаан.

— Богун — төрүттүнген хүнүм чүве болгай, мынчангаш шала эртежик чедип келгеним ыпаң, эжим. Дөрже эрткеш, шайдан ишт, эът-чемден чи—деп, эжи чалаан.

— Төрүттүнген хүнүң-биле байыр чедирип тур мен, аңчы. Ажыл-ижиңерге, амырал-чуртталганарга улуг-улуг чедиишкиннерлиг болдурунарны күзедим — дээш, аңчы эжиниң холуун дыңзыды туткаш, куспактап каан.

Каш чыл улаптыр бот-боттарын көрүшпээн ийи аңчы эрткен-барганын хөөрежип шагда болганнар.

— Чаа, мен-даа чоруптайн. Чугаалажып, дутуржуп алганывысты утпайн көр: келир февраль төнүүзүнде төрүттүнген хүнүмге ыяап-ла келир сен, эжим—деп чагып-чагып, байырлашкаш, одаанче акым чаныпкан.

Кара-оол гаражче чоруур дээш белеткенип турда, кадайы кудиядан алгырган: «Тес-Хемде эжиниң төрүттүнген хүнү удавас-тыр эвеспе, белеткенип алганын дээре боор». Чалааны кончут, эжиниң төрүттүнген хүнүнче баарын-биле Кара-оол белеткенип эгелээн. Саяның хонуктар билдиртпейн эрте берген. Самагалдайның суур бажыңга автобус маңнап келирге, кол кудумчу сад дорт кылдыр кестүп келген. Харылзаа салбырының конторазының чанында бажыңге ол углапкан.

Ийи эжишкин амыдыралчуттарлага, ажыл-ишт дутайында дыка-ла үр хөөрешкен. Ынчан турда, бажың өзэзининг төрелдери, эш-өөрү база чыглып келген. Ханада азып каан календарьже Кара-оол эжи көргеш айтыргаан:— Па, богун март 1 чүве бе?

Эжиниң билбейн олурарын көргеш, акым оон баштактанып айтырган:

— Па, төрүттүнген хүнүм кайы?

Акымның төрүттүнген хүнү календарьда ынчан база чок болган, чүге дээрге, февраль 29-туң хүнү дөрт чыл болгаш-ла келир чүве.

Бо чылын акымның 70 харлаар юбилейин билген ышкаш, февраль 29 календарьда безин кестүп келген.

Маадыр-оол КАЛЧАН.

«ЖИВОТНОВОД» ЖУРНАЛ

1987 чылдың июльдан бээр көдээ ажыл-ишчилерге «Животновод» («Малчын») деп журнал үнүп эгелээн. Ол болза ССРЭ-ниң Күрагрополетпүрүнүң болгаш агрополетпүр комплекс ажылдакчыларының профсөвилел Төп Комитединиң чинчилел-политиктиг, эртем-делгеректиг база чурук кааспалгалыг, массалыг журналы.

Бот-орулга-чарылганың бот-ажыдыышкынының ажык-дузазы чүл? Депшилгелиг технологияны канчаар шинигээдип алырыл? Бо болгаш өске-даа айтырыгларны «Животновод» журналдың арын-нарындан номчуп, билип ап болур силер. 1988 чылда оон арыннарывыга бүдүрүлгенин мурнакчызы база хоңудап турар ажыл-агыйның ажылчыны, күш-ажылдың хоочуну база школаның бүдүрүлге бригадазындан совхозка чаа ажылдап келген аныяк кижи-даа бодунуң бодал-сагыжын биижир. Номчукчулар-биле кады редакция фермаларда күш-ажылдың организациязын канчаар эжыжидерин, малчыының ажыгтыг сүмелерин бээр, хууда айтырыглар талазы-биле юрист тайылбыр бээр, журнал оон аңгыда силерниң болчукчуңар-даа болур.

«Мергежилдиг школаты» малчын болурунуң нарын арганарын силерге өөредир, «Көдээ календарь» база «Бистиң долгандыр делегей» деп нинти эгелерден хөй-ле солуп үүлдерни билип алыр силер. Малдың уксаазының, оларның ынзы-өзүү шынарларының дугайында материалдарны база парлаар.

Мал ажылында херээжениер хөй болгай. Ынчангаш журналдың редакциязы бажың ажылын канчаар аайлап чорударынга оларга сүме кадар. Ол ышкаш хууда дузалал ажыл-агыйны хөгжүдер, ногааны ажаап өстүрериниң арганарын, даараныры-ның, хеп аргыры-ның, быжарыйның арганарын тайылбырлап, көргүзүп өөредир.

«Животновод» деп журналды чагыдып алымынар. Ол дээрге малчыннарга ёзулуг оңнук болгаш дузалакчы. Ону кайы-даа айда чагыдып ап болур. Журналдың индекизи 70300, бир номерниң ортээ—40 көпеек, үш айда чагыдар болза 1 руб. 20, а 6 айда—2 руб. 40 көпеек.

СПУТНИК ДАМЧЫШТЫР ОЙНААН

Чоокку бир дыштанып хүнде шыдыраага делегей чемпионну Гарри Каспаров Франциянын Канн хоорайга шыдыраа ойнаан. 8,5:1,5 санга удуп алган. Беш диптиң 10 аңгы чурттарында 10 аңгы хоорайда удурланыкчыларын — колдуунда делегей гроссмейстерлерни болгаш национал чемпионнарны ол барык шупгузун уткан. Сес оюнга тинлээш, англи М. Адамска уттургаш, москвачы аныяк оол, ССРЭ-ниң чемпионну М. Улыбин-биле хаымнашкан. Бо сеансыны спутник харылзаалар, компьютер дисплейлер, оскедаа амгы үениң электроннут техниказының дузазы-биле чоруткан. Чемпионнуң сапап турары-биле алырга, маргылдааны тергин эки органнастаан, делегейге шыдыраавы нептередиринге ол ужурдузалыг.

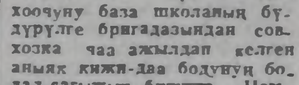

ФЕВРАЛЬ 28-те

«НАЙЫРАЛ»: «Должники смерти» 9.30, 11.30, 18.10, 20.00 (узаткан), «Твое последнее танго» 13.30, 15.50. бичии залга: «Фантомас» 9.00, 12.10, 15.20, 18.40 шактарда.

«ПИОНЕР»: «С чертями не шутят» 9.30, 14.40, «Киносборник № 163» 11.20, 13.10, «Этот безумный, безумный, безумный мир» 16.30, 19.30 шактарда.

«КАА-ХЕМ»: «Приключения Марка Твена» 11.00, 13.00, «Год телёнка» 15.00, 17.00, 19.00 шактарда.

«ВОСТОК»: «Киносборник 10.00, «Трое мужчин и младенец в люльке» 11.10, 13.00, 15.00, 17.00, 19.00 шактарда.

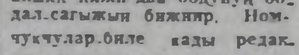

Республикага дүне 31—36, хүндүс 21—26, чамдык черлерге 11—16 градус соок болур. Соңгу-чөөн чүү утпаныышкынның хатты дүргени секундада 5—10 метр.

Кызылга дүне 32—34 градус соор. Быскан хар чаар. Хүндүс агаарның температуразы 21—23 градус соок болур.

Мергелдейниң фельетону

БАЗА КАТАП «ӨЛҮГ СҮНЕЗИННЕР»

«Өлүг сүнезин» деп сөстер ам догелениип бар чыдар боор. Чүге дээрге ол сестерни мурнуку үеде солунарга-даа хөй удаа бижип, радио-телевидениеге-даа үргүлүг чугаалап келген. «Өлүг сүнезин» депгерге-ле сан-хоо чуруму хажыдып, чок кижилер ады-тудуп бижээн акша ап турган самчыгдакчылар дугайында чугаа чоруп турары билдине бээр апарган.

Оны бодаарга, ындыг чоруктуң хоразын база улус билип турар хире. Шынапла, мөге бижилге кылыр кижилер дугайында шак ынчаар хөөн каранчыг кылдыр чугаалап кээрге, ындыг херек үүлгедириниден чалдапмас чүве бе?

Кым билир, чамдык черлерде чалданып-даа турар ыйнаан, ынчангаш ындыг хажыдыышкыннар эвээжеп турар чадавас. А Кызыл районда чуртталга-коммунал ажыл-агый бүдүүлүг эргелиниң чамдык харысалгалыг ажылдакчылары оон чалданмас улус чүве-дир. «Өлүг сүнезиннер» туткаш акшаа алыр үүлгединиг олар кылып турган мшкажыл. Барып-барып, күш-ажылчы эвес орулга алыр чорук-биле демисел күштелип турда, оон безин коргпас аан.

Шөйүп турган канчаар, хамык чүвени десс-дараалай чугаалаарын орлалдажып көрээли.

Аңаа, тодаргайлаарга, чуртталга-коммунал ажыл-агый эргелелиниң бухгалтериязының ажылын хынап турган, барык будун чыл дургузунда оон шалың ап келген, херек кырында ажылдакчылар аразынга көзүлбээн кижилериниң аттары тывылган. Ол кижилер ук эргеледен алыр акшазын өске кижилерге бүзүредилге бижик кылгаш, тогерик тамга-биле бадыткап каан болган. Оларның ээлери бо-дур: В. П. Малышев, Л. К. Таскаракова, М. С. Изместьев, О. В. Одинова, П. В. Тапыштай, В. Ф. Рогов, О. А. Плотникова. Шалың алыр бижикти ук эргелелдиң начальнигиниң турган Л. Е. Тырышкина, Каа-Хем суур Советиниң күүскомунуд секретары турган А. С. Дандар олар бадыткаан.

Үстүнде «ажылдакчылар-ны» эргелелде хоочун-даа, аныяк-даа ажылчыннар танывас боорга, кадр ажылын харылзап турар Н. Д. Гладышевадан оларның күш-ажыл дептерии көргүзерин хынакчылар дилээрге, чок болган. Дептерлер чок болган ааи. Ооң чылдагааның харысалгалыг ол ажылдакчы тайылбырлап шыдаваан. А. Л. Тырышкинаның ат салган дужаалын ёзугаар алырга, үстүнде кижилер 1985 чылдан бээр эргелелге слесарьлар, одакчылар, кудук база сепгелге ажылчыннары бооп келген. А херек кырында олары көргеп кижи чок, мынчангаш оларны «өлүг сүнезин» деп адаар апаар бис.

А олар кайыын тыптып келгекил? Эргелелдиң эрги начальныгы турган Л. Е. Тырышкинаның чазый-чиляы чоруунуң түнелинде тыптып келген болган. Ол чок кижилер ады тудуп бижээш, дужаал үндүрүп каан. Бухгалтерия ук дужаалга үндезинлээш, шалыңны санай бербес чүве бе! Шак ынчаар саазын кижилерге шалың 1985 чылдан бээр шуужүп келген. Ол «сүнезиннер» дугайында улуг бухгалтер Г. А. Евдокимова билир, оларны дириг кижилерже хуулдурар арга дилеп, бүзүредилге бижик кылдыртып, үстүкү албан чөрлерииче оларны ажылдап турар деп отчёттап киирип турган.

«Өлүг сүнезиннериил» «ажылдап» алган акшазы кайнаар кирип турганыл? Билдингир болгай: Л. Тырышкина биле Г. Евдокимованың карманнарынче. Шак ынчаар үш чыл дургузунда олар 15.085 рубльди шингээткен. Ол түңнү шалың дептеринде чеди кижиниң адынга мынчаар хувааган. «В. Малышев» — 5066 рубльди шалынга алган, 543 рубльди шаңналга алган, 109 рубль он үшкү шалың, 580 рубль шөлээ акшазы болган. «Л. Таскараковага» шалың кылдыр 883 рубльди төлээн, шөлээзинге 62 рубльди саналан. «М. Изместьевтиң» шалыңы 1732 рубль, шаңнал акшазы 131 рубль болган. «О. Одиновага» шалың дээш 2227 рубльди, 13-ку шалың дээш 198 рубльди, шаңнал кылдыр 227 рубльди төлээн. Оон-даа өске пингизи-биле 7 «сүнезинге» мындыг янзылыг төлевирлер болган.

Удуртукчу турган Л. Тырышкинадан ол «тогаадылганың» чылдагаашын айтыргаан бис. Ол серт-даа дивейн, будурулге планнарын күүседирибиле, ажыл-агый соксаал чок хайныгып турээн дээш артык кижилер ады кинрген мен дээш таймылбыраап. Ындыг таймылбырның ужуру тывылбаза-даа, чогум кандыг чедиишкиннер чедип алдынып турган эвес дээш хынап көөрге, эргелел 1986 чылда чонга коммунал ачыдузазы көргүзер планын күүседип шыдаваан болду. Ынчанмайн канчаар, будурулгелге немере киирер турган, ону соорлап турда, план кайын күүсеттинер.

Ийи кажар удуртукчу ук акшаны алырда, боттары хол дегбейн турганын документтер дээр бадыткаар. Ол акшаны ында ажылдап турар кижилерге мегелеп бижээн бүзүредилге бижик бүзүргаар олар ап турган. Ону алгаш канчап турганын ведомостька ат салып турган кижилерден соцуургаан бис. Оларның бирээзи мынча деп тайылбырлаан:

— «Л. Таскаракова» деп аттың дужунга ат салып турганым ыяш херек кырында холга акша тутпайн келген мен, ол акша кассирниң бодунга-ла артып каар чүве. Бир хүн харын 90 рубль холга тутканын мен, дораан-на улуг бухгалтер Г. Евдокимова сүрүп келгеш, алгаш баар чорду.

— Слесарь ажылдыг кижи мен — деп, өске ажылчын Н. Штейнберг чугаалаан. — Ынчалза-даа шалың алыр хүнде-ле мээң «ажым» өске слесарь В. Малышев деп кижиниң ады ведомостька көстүп кээр. Болум адым дужун орта ат салдырып, ол акшаны ап алыр мен, а «Малышевтиң» дужунга чүгле ат салып каар мен.

Ол ынчаар чугаалап турза-даа, чогум кымга берип турганын чугаалаарындан дазагалзаан. Ынчанхас арга чок, од боду база күш-ажылчы эвес орулга алырының орүүнче кирген кижи-дир. Чүге дээрге ол слесарь ёзулалгазын күүседип турган хирезинде чолаачының шалыңын ап турган. Оон ангыда Н. Штейнберг чуртталга-коммунал ажыл-агый эргелелинге бир хүнде сес шак ажылдавышаан, септелге-тудуг участогунга база сес шак «ажылдаашаа», 1145 рубльди база апкан кижи-дир.

Эргелелге хамыкты хайындырган Л. Е. Тырышкина дээрги ам ында ажылдавайн турар. Ону сан-хөө чүрүмү хажыкканы дээш үндүрүкпеп деп бодаар силер бе? Чок. Ол дешпий берген. Каа-Хем суур Советиниң күүскомунуң даргазында барган чүве-дир. Оон бо өөдөжок чоруу билдинмээн турда дешпидипкени чадавас.

Кок-оол КАДЫГ-ООЛ,
РСФСР-ниң Сан-хөө министерствозунуң контроль-ревизия эргелелиниң Тыва АССР-ниң талазы-биле улуг контролер-ревизору.

Редактор В. С. ШАРАВИЙ.

«Х Улуг хурал» совхозтуң дирекциязы, партия комитеди, Баян-Кол көдээ Советиниң күүскому персоналдыг пенсионер

Александр Савдакович
ХӨПЕНЧИКТИҢ

үр аараанының соонда мөчээнин дыңнадып, оон өг-бүлезинге, чоок кижилеринге ханы кажыдалын илергейлеп тур.

Тыва АССР-ниң Культура министерствозунуң Тываның Чурукчулар эвилелиниң болгаш Алдан-Маадыр аттыг чурт-шинчилел музейиниң коллективтери Тываның хоочун чурукчузу

Всеволод Лаваевич
ТАС-ООЛДУҢ

үр болгаш аар аараанының соонда мөчээнин дыңнатпышаан, оон өг-бүлезинге, чоок кижилеринге ханы кажыдалын илергейлеп тур.

Телевидение

ФЕВРАЛЬ 29-ТА
БИРГИ ПРОГРАММА
МОСКВАДАН

6.30 — «120 минута». 8.35 — XV кышкы Олимпиада оюннары. Хаактаашкынның ийи хевирп. 15 км. Хоккей. Түңнел бөлүк командаларының маргылдаазы. Бобслей. Дорттеп ойнаары. 14.10 — Инга Демьянова ырлаар. 14.30 — Медээлер. 14.40 — Эде тургустунуушкун прожектору. 14.50 — Авамның школазы. 15.20 — Татар композиторларның аялгалары. 15.35 — «Үеживистиң портредиэ». 16.15 — XXI чүс чылче экспедиция. 17.15 — «Сибирь чери». «Ямалче чоруптум». Чурттуң соңгу чүтүнде газ тывыжының айтырыглары. 17.45 — «Телекорукчүнүң спутниги». 18.20 — XV кышкы Олимпиада оюннары. Хоккей. Түңнел бөлүк командаларының маргылдаазы. 21.00 — «Үе». 21.30 — Эде тургустунуушкун прожектору. 21.40 — XV кышкы Олимпиада оюннары. Фигурлут туңгулаашкын. Коргүзүттүг оюннар. 23.40 — Богун делегейде. 23.50 — 00.40 — XV кышкы Олимпиада оюннарының байырлыг хаашкыны.

ИЙИГИ ПРОГРАММА
МОСКВАДАН

8.00 — Эртенги гимнастика. 8.15 — «Шүлүкчүнүң сеткил-сагыжы». Эртем-тайылбырлыг фильм. 8.35; 9.35 — Бойдус эртеми. 3 класс. Хөвуларның бойдузу. 8.55 — «Хүнүнүң белекке берген энергиязы». Эртем-тайылбырлыг фильм. 9.05 — Орус чугаа. 9.55 — «Бо бичии улуг оран». 10.05 — Чаңгыс дээвир адаанда куштар болгаш дириг амытаннар. 10.35; 11.35 — Музыка. 1 класс. И. П. Чайковский. «Чылдың үелери». 11.05 — Чаңгыс дээвкир адаанда куштар болгаш дириг амытаннар. 12.05 — «Мухинни оттуруптунар». Уран-чечен фильм. 13.25 — «Улуг кижилер болгаш уруглар». 14.10 — Медээлер. 14.20 — «Чуртталга малгыг-ла». Уран-чечен фильм. 15.55 —16.40 — XV кышкы Олимпиада оюннары. Коньки спорту. 5000 м. Херээженнер. 18.05 — Медээлер.

КЫЗЫЛДАН

18.15 — «Үеживис». «Тываның аныяктары» солун редакциязының хүн-бүрү ажылы». «Элээди уруг болгаш хоойлу». 18.55 — «Азия төвү». Үндүрүлгеде: Медээлер. «СЭКП ТК-ның февраль (1988 ч.) Пленумунуң шиитпирлерин амыдыралга боттандырар». «Соңгукчу. Депутат. Чагыг». 19.25 — Медээлер. 19.35 — «Эде тургустунуушкун — үениң негелдези». Социал айтырыгларны шиитпирлээрин — улус депутаттарының Советтериниң күчээнгейинге. Тыва АССР-ниң Министрлер Чөвүлелиниң Даргазы В. Е. Серяковтуң чугаазы. 19.50 — Чарлалдар.

МОСКВАДАН

20.00 — «Тамчыктыг удунар, чаштар!». 20.15 — Делегей панорамазы». 21.00 — «Үе». 21.30 — Эде тургустунуушкун прожектору. 21.40 — «Иллюзион». «Кадайлар». Уран-чечен фильм. 23.15 — 23.50 — — «Эртенги почта». Музыкалыг дамчыдылга.

ҮШКҮ ПРОГРАММА
МОСКВАДАН

18.05 — Медээлер. 18.15 — Ногин аттыг ыр, музыка, танцы ансамблиниң оюн көргүзүү. 18.30 — Шүлүкчү база артист». Фильм-концерттиң башгайы көргүзүү. 19.00 — «Совет Эвилелиниге бараан боот тур мен!». 20.00 — «Тамчыктыг удунар, чаштар!». «Оваарымчалыг болунар — шортан!». Мультфильм.

Адрезивис: 667000 Кызыл хоорай, Красноармейская кудумчузу, 100.

ШЫНЫҢ ТЕЛЕФОННАРЫ: КИЛДИСТЕРНИҢ: партийжи амыдырал килдизинин 3-36-82, совет тургузуг килдизинин 3-37-11, үлетпүр килдизинин 3-36-73, чагаа килдизинин 3-39-03, культура килдизинин 3-39-15, көдээ ажыл-агый килдизинин 3-41-16, социал айтырыглар килдизинин 3-41-23, корректорларнын 3-37-11, бухгалтериянын 3-43-41, солун келбейн баргында 2-32-75-ле долгаар.

Чылда 300 катап үнер. Хемчээли 2 парлалга амазы. Тиражы 24637 экз. Солуннуң индекизи 54241

Тыва АССР-ниң Ном үндүрер чер, полиграфия болгаш ном садыынын херектериниң талазы-биле күүгүне комитединиң типографиязы. Кызыл, Щетинкин биле Кравченко кудумчузу, бажың № 1.

Чагыг № 2671. ТС—00042